



Expediente: **053180646728**
 Radicado: **RE-01606-2026**
 Sede: **REGIONAL VALLES**
 Dependencia: **DIRECCIÓN REGIONAL VALLES**
 Tipo Documental: **RESOLUCIONES**
 Fecha: **15/05/2026** Hora: **13:42:30** Folios: **8**



RESOLUCIÓN No.

POR MEDIO DE LA CUAL SE AUTORIZA UN APROVECHAMIENTO DE ÁRBOLES AISLADOS FUERA DE LA COBERTURA DE BOSQUE NATURAL Y SE ADOPTAN OTRAS DETERMINACIONES.

LA DIRECTORA DE LA REGIONAL VALLES DE SAN NICOLÁS DE LA CORPORACIÓN AUTÓNOMA REGIONAL DE LAS CUENCAS DE LOS RÍOS NEGRO-NARE "CORNARE", en uso de sus atribuciones legales y delegatarias y

CONSIDERANDO

- 1.- Que mediante radicado CE-04257-2026 del 6 de marzo del 2026, Los señores OVIDIO SALAZAR JARAMILLO identificado con cedula de ciudadanía No. 70555916, RODRIGO DE JESUS ORTIZ MESA identificado con cedula de ciudadanía No 70516548; GLORIA HELENA ORTIZ MESA identificado con cedula de ciudadanía No 21396520; LUIS FERNANDO ORTIZ MESA identificado con cedula de ciudadanía No 70115069 en calidad de Propietarios AUTORIZAN a la también propietaria LILIANA MARIA ORTIZ MESA identificada con cedula de ciudadanía 43724415 para presentar ante Cornare solicitud para permiso de APROVECHAMIENTO FORESTAL DE ÁRBOLES AISLADOS, en beneficio del inmueble identificado con FMI 020-44036, ubicado en la vereda Guamito del Municipio de Guarne -Antioquia..
- 2.-Que la solicitud fue admitida mediante el Auto AU-00830-2026 de 9 de marzo de 2026.
- 3.-Que mediante el radicado CS-04462-2026 de 6 de abril de 2026, se informó al interesado el día de la visita técnica, para inspección de los árboles, mediante el radicado CE-06157-2026 de 20 de abril de 2026, el interesado confirma la disponibilidad para atender dicha visita.
- 4.-Que mediante el radicado CS-05432-2026 de 20 de abril de 2026, se requiere información complementaria en relación al inventario forestal y árboles ubicados en lindero con predio vecino.
- 5.-Mediante el radicado CE-07575-2026 de 28 de abril de 2026, el interesado allega la información requerida.
- 6.- Que funcionarios de la Corporación procedieron a evaluar la información aportada y a realizar visita al predio, el día 10 de abril del 2026 generando el Informe con radicado **IT-02787-2026** del 14 de mayo de 2026, en el cual se observó y concluyó lo siguiente:

" (...)

3. OBSERVACIONES

3.1 Indicar como se llega al sitio y describir las actividades realizadas en la visita:

El día 10 de abril de 2026 se realizó visita técnica al predio de interés, ubicado en el área rural del municipio de Guarne. La visita fue acompañada por la señora Liliana Ortiz, como representante de los interesados, así como Yolanda Henao, representante de Cornare.

El objetivo de la visita fue recorrer el predio para identificar los individuos objeto de aprovechamiento, verificar las medidas dasométricas de los árboles y sus coberturas vegetales asociadas, así como tomar datos de ubicación geográfica y registro fotográfico.

Para acceder al predio se toma la Autopista Medellín Bogotá, en dirección hacia San Vicente, se ingresa por el sector conocido como El Crucero y se avanzan aproximadamente 2 kilómetros hasta encontrar un callejón sobre el margen derecho de la vía, desde allí se continua por 100 metros, se toma la vía de la izquierda y se ingresa por la portería del centro, Finca No. 2D.

Ruta: \\corde01\S.Gestion\APOYO\Gestión Jurídica\Anexos\Ambiental\Tramites ambientales\Recurso Bosques\ R. Flora maderable y no maderable\Aprovechamiento arboles aislados

Vigente desde:

F-GJ-237 V.03

12-Feb-20



Corporación Autónoma Regional de las Cuencas de los Ríos Negro y Nare "CORNARE"
 Km 50 Autopista Medellín - Bogotá. Carrera 59 N° 44-48 El Santuario - Antioquia. Nit:890985138-3
 Teléfonos: 520 11 70 – 546 16 16, www.cornare.gov.co, e-mail: cliente@cornare.gov.co

f X Instagram YouTube cornare

3.2 En relación con los predios de interés:

De acuerdo con el Sistema de Información Geográfica de Cornare, el predio identificado con Folio de Matrícula

Inmobiliaria No. 020-44036 y Cédula Catastral (PK) No. 3182001000000100002, tiene un área de 11,79 hectáreas y pertenece a la vereda Guamito del municipio de Guarne.

En el predio se tienen viviendas residenciales, bodegas, áreas en pastos limpios y árboles aislados.



Imagen 1: Ubicación del predio de interés

En cuanto a las condiciones de los árboles:

se realiza la evaluación de la documentación anexa en la solicitud y se identifica que el archivo presentado en formato Excel denominado "MODELO DE INVENTARIO", no contiene la información dasométrica necesaria para realizar el cálculo del volumen a autorizar.

Durante la visita se realizó un muestreo de las medidas dasométricas aportadas en el inventario forestal con el fin de verificar la información aportada. En general, los resultados coincidieron con la información reportada.

En el recorrido en campo se identificó que los individuos marcados con los números 18 y 19, se localizan en lindero con predios vecinos, (Imagen 2). Identificados con FMI 020-13417 y 020-28372, en campo se manifiesta por el acompañante, que no se tengan en cuenta los individuos antes mencionados, para la evaluación y posterior autorización, adicionalmente se solicita que se adicionen dos individuos, por tanto, el número de individuos continúa siendo la misma cantidad, para un total de 46 individuos.



Imagen 1. Localización de los predios

Mediante el radicado CS-05432-2026 de 20 de abril de 2026, se requiere al interesado:

- El inventario forestal con la información completa, que contenga las medidas dasométricas, y las coordenadas geográficas de ubicación por individuo, en formato Excel.
- Si bien en el momento de la visita de campo se manifestó, no evaluar los individuos enumerados 18 y 19 según la marcación observada en campos, por ubicarse sobre lindero con predios vecinos, se solicita que se confirme dicha decisión, si se desea continuar con la evaluación de los dichos individuos, se deberá allegar la documentación respectiva de cada predio, la cual corresponde a: Certificados de libertad y tradición de cada predio con FMI 020-13417 y 020-28372, expedido no mayor a treinta días, la autorización de el o los propietarios respectivos, así como los documentos de identidad.

El interesado mediante el radicado CE-07575-2026 de 28 de abril de 2026, allega la información solicitada, los árboles objeto de aprovechamiento corresponden a cuarenta y seis (46) individuos de especies exóticas maderables. (Tabla 1 e Imagen 3.)

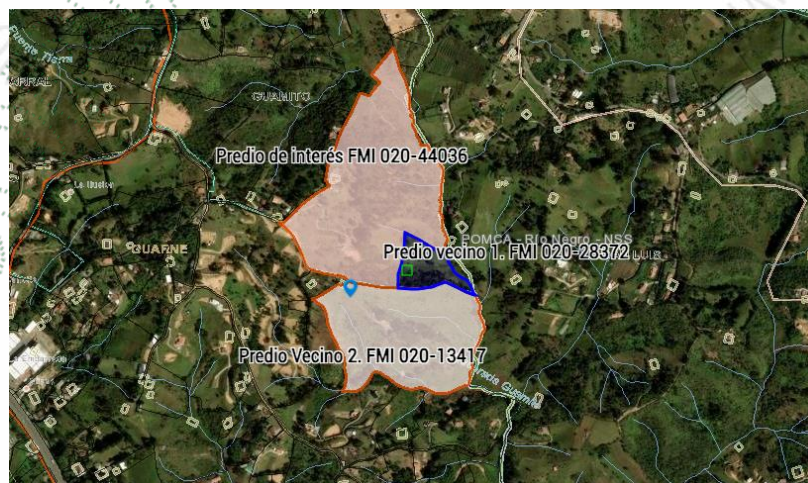
Familia	Nombre científico	Nombre común	Altura promedio (m)	Diámetro promedio (m)	Cantidad
Myrtaceae	<i>Eucalyptus sp.</i>	Eucalipto	12	46,30	12
Pinaceae	<i>Pinus patula</i>	Pino pátula	16	0,57	1
Cupressaceae	<i>Cupressus lusitanica</i>	Ciprés	8	0,46	31
Fabáceas	<i>Acacia melanoxylon</i>	Acacia japonesa	8	0,45	2
		Total			46

Tabla 1. Relación de individuos objeto de aprovechamiento



Imagen 3: Distribución de los individuos en el predio

Pese a que en el predio se tienen zonas con vegetación nativa en avanzados estados de sucesión natural, los árboles objeto de aprovechamiento no se localizan sobre estas áreas, más bien, corresponden a pequeños relictos boscosos de especies exóticas en los que las especies nativas no han logrado progresar debido al sombrío generado por los árboles adultos.

En general, los árboles objeto de aprovechamiento corresponden a individuos adultos que presentan óptimas condiciones fitosanitarias, sin embargo, a nivel estructural se evidenciaron algunos árboles fracturados y volcados

sobre el terreno. Adicionalmente, estos individuos presentan avanzado estado de senectud, lo que los hace óptimos para ser aprovechados en beneficio de su madera.

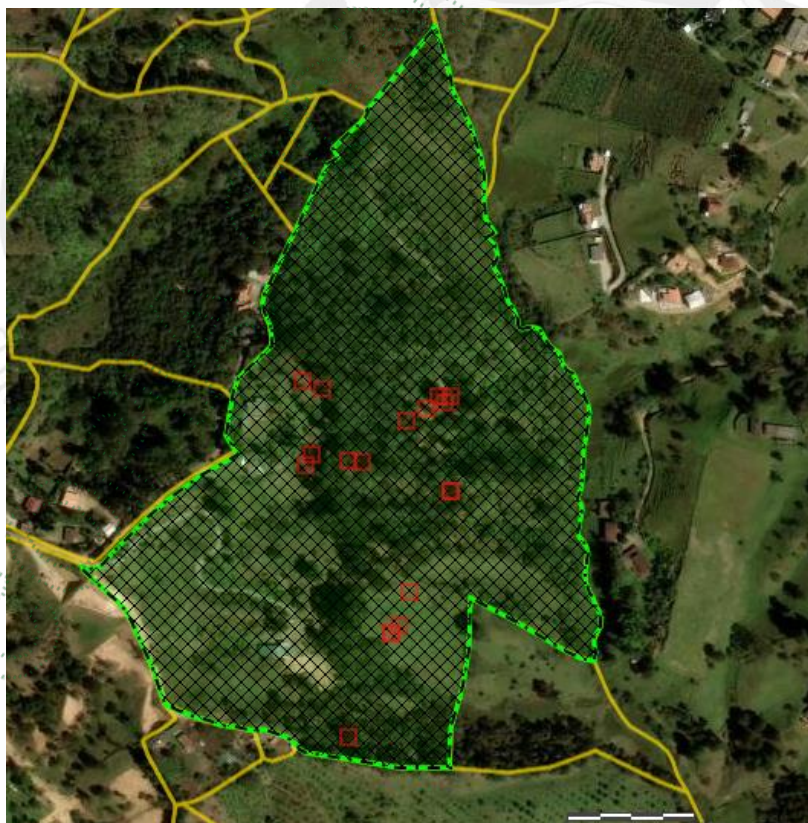
Los árboles no hacen parte de las coberturas de bosque natural ni de las listas rojas de las especies amenazadas o en veda.

3.3 Localización de los árboles aislados a aprovechar con respecto a Acuerdos Corporativos y al sistema de información Ambiental Regional:

De acuerdo con el Sistema de Información Geográfica de Cornare, el predio de interés hace parte del área delimitada por el Plan de Ordenación y Manejo de la Cuenca Hidrográfica POMCA del Río Negro, aprobado en Cornare mediante la Resolución No. 112-7296 del 21 de diciembre de 2017, modificada por la Resolución RE-04227 del 1 de noviembre de 2022, así:



Clasificación	Area (ha)	Porcentaje (%)
■ Áreas de importancia Ambiental - POMCA	0.04	0.37
■ Áreas de restauración ecológica - POMCA	3.95	33.09
■ Áreas Agrosilvopastoriles - POMCA	7.95	66.54

Imagen 4: Zonificación ambiental del predio según el POMCA.

Según el SIG de Cornare, el predio presenta la siguiente zonificación ambiental:

De acuerdo con lo establecido en la Resolución No. 112-4795 del 8 de noviembre del 2018 “Por medio de la cual se establece el régimen de usos al interior de la zonificación ambiental del Plan de ordenación y Manejo de la Cuenca Hidrográfica del Río Negro en la jurisdicción de CORNARE”, modificada a través de la Resolución RE-04227 del 1 de noviembre de 2022,

- ✓ **Áreas agrosilvopastoriles**, corresponden a aquellas áreas, cuyo uso agrícola, pecuario y forestal resulta sostenible, bajo el criterio de no sobrepasar la oferta de los recursos, dando orientaciones

técnicas para la reglamentación y manejo responsable y sostenible de los recursos suelo, agua y biodiversidad que definen y condicionan el desarrollo de estas actividades. El desarrollo se dará con base en la capacidad de usos del suelo y se aplicará el régimen de usos del respectivo Plan de Ordenamiento Territorial del municipio.

- ✓ **Áreas de restauración ecológica.** deberán garantizarse coberturas boscosas de por lo menos el 70% del área de la cobertura en el predio, las actividades allí permitidas incluyen el manejo forestal integral y la producción forestal sostenible, la investigación científica y generación de información sobre manejo forestal, la diversidad biológica y los servicios ecosistémicos, el establecimiento de plantaciones forestales comerciales en áreas que por sus condiciones permitan el desarrollo de estas actividades, la reconversión de producción agropecuaria a esquemas de producción sostenible, la implementación de procesos de restauración, entre otros.

En el 30% restante, y en las áreas de uso múltiple se podrán desarrollar diversas actividades con base en la capacidad de uso del suelo, y que estén acordes con lo establecido en el Plan de Ordenamiento Territorial Vigente y los Acuerdos Corporativos.

- ✓ **Áreas de importancia ambiental, microcuencas abastecedoras.** deberán garantizarse coberturas boscosas de por lo menos el 70% del área de la cobertura en el predio; las actividades allí permitidas incluyen el manejo forestal integral y la producción forestal sostenible, la investigación científica y generación de información sobre manejo forestal, la diversidad biológica y los servicios ecosistémicos, el establecimiento de plantaciones forestales comerciales en áreas que por sus condiciones permitan el desarrollo de estas actividades, la reconversión de producción agropecuaria a esquemas de producción sostenible, la implementación de procesos de restauración, entre otros.

En el 30% restante, y en las áreas de uso múltiple se podrán desarrollar diversas actividades con base en la capacidad de uso del suelo, y que estén acordes con lo establecido en el Plan de Ordenamiento Territorial Vigente y los Acuerdos Corporativos.

En relación con otros acuerdos corporativos:

Según el Sistema de Información Geográfica de Cornare, en el predio discurre una fuente hídrica sin nombre (Drenaje sencillo 10 Mil), de forma que deberá respetarse y conservarse el área correspondiente a las Rondas Hídricas de conformidad con lo establecido en el Acuerdo 251 del 10 de agosto de 2011 "Por medio el cual se fijan Determinantes Ambientales para la reglamentación de las rondas hídricas y las áreas de protección o conservación aferentes a las corrientes hídricas y nacimientos de agua en el Oriente Del Departamento de Antioquia, Jurisdicción CORNARE".

Por tratarse de un aprovechamiento forestal de árboles aislados de especies exóticas que no hacen parte de la cobertura de bosque natural, que se ubican mayormente en áreas en pastos limpios y que presentan condiciones

óptimas para ser aprovechadas en beneficio de su madera, las actividades de tala se podrán realizar siempre y cuando se dé cumplimiento a las recomendaciones y obligaciones ambientales para que la intervención de los individuos sea sostenible para el medio ambiente y se logren los objetivos de conservación, protección y uso sostenible del predio y sus recursos naturales.

3.3. Relación de aprovechamientos de árboles aislados en estos predios anteriores a esta solicitud:

Familia	Especie	Nombre común	Cantidad	Volumen Total (m ³)	Volumen comercial (m ³)	Área (Ha)	Tipo de aprovechamiento
Myrtaceae	<i>Eucalyptus sp</i>	Eucalipto	3	7,68	5,76	0,0001	Tala
Cupressaceae	<i>Cupressus lusitanica Mill.</i>	Ciprés	24	51,15	38,36	0,0005	Tala
Total			27	58,83	44,12	0,0006	Tala

Los cuales fueron autorizados, mediante la Resolución RE-01234-2023 de 22 de marzo de 2023 y reposa en el expediente (053180641572).

3.4. Revisión de las especies y los volúmenes y análisis de la Información:

Familia	Nombre científico	Nombre común	Altura promedio (m)	Diámetro promedio (m)	Cantidad	Volumen total (m ³)	Volumen comercial (m ³)	Tipo de aprovechamiento (tala, trasplante, poda)
Myrtaceae	<i>Eucalyptus sp.</i>	Eucalipto	12	46,30	12	15,75	10,24	Tala
Pinaceae	<i>Pinus patula</i>	Pino pátula	16	0,57	1	2,49	1,62	Tala
Cupressaceae	<i>Cupressus lusitanica</i>	Ciprés	8	0,46	31	26,26	17,07	Tala
Fabáceas	<i>Acacia melanoxylon</i>	Acacia japonesa	8	0,45	2	1,31	0,85	Tala
		Total			46	45,81	29,78	

3.5. Registro Fotográfico:



Imagen 5. Árboles objeto del aprovechamiento

4 CONCLUSIONES:

4.1 Viabilidad: Técnicamente se considera **VIABLE** el **APROVECHAMIENTO FORESTAL DE ÁRBOLES AISLADOS**, en beneficio del predio identificado con Folio de Matrícula Inmobiliaria FMI 020-44036 ubicado en la vereda la Guamito del Municipio de Guarne –Antioquia, para las siguientes especies:

Familia	Nombre científico	Nombre común	Cantidad	Volumen total (m ³)	Volumen comercial (m ³)	Área del Aprovechamiento (hectáreas)	Tipo de aprovechamiento (tala, trasplante, poda)
Myrtaceae	<i>Eucalyptus sp.</i>	Eucalipto	12	15,75	10,24	0,0002109	Tala
Pinaceae	<i>Pinus patula</i>	Pino pátula	1	2,49	1,62	0,0000258	Tala
Cupressaceae	<i>Cupressus lusitanica</i>	Ciprés	31	26,26	17,07	0,0005396	Tala
Fabáceas	<i>Acacia melanoxylon</i>	Acacia japonesa	2	1,31	0,85	0,0000329	Tala
		Total	46	45,81	29,78	0,0008092	

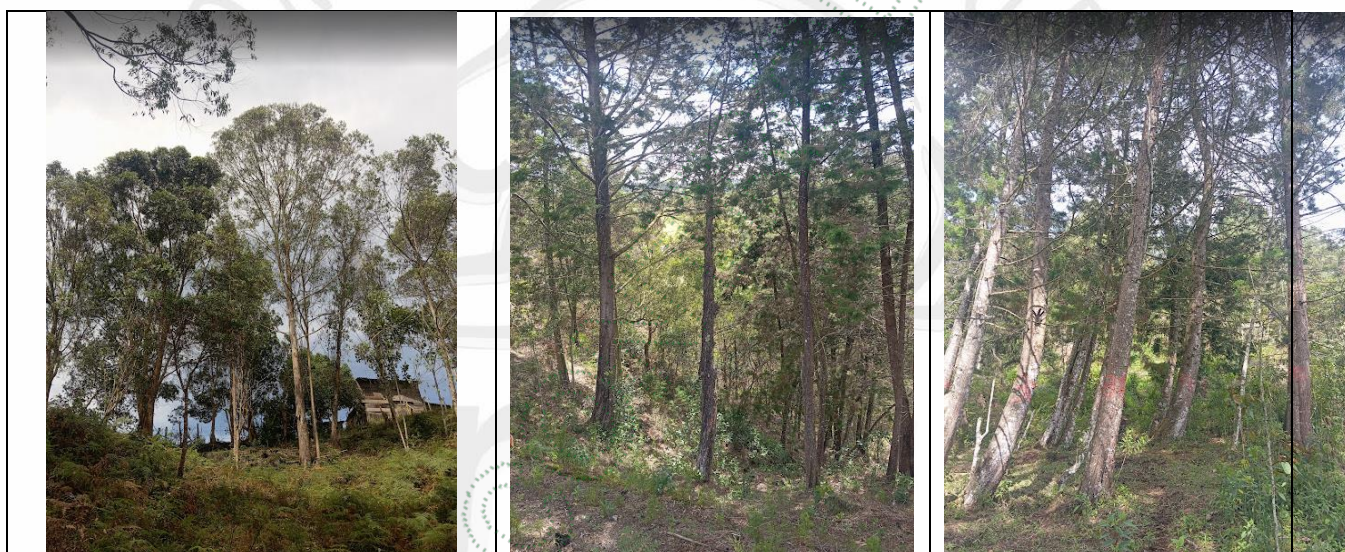
4.2 El área de aprovechamiento es de 0,0008092 hectáreas.

- 4.3 Los árboles corresponden a individuos aislados que no hacen parte de la cobertura de bosque natural, estos no hacen parte las listas rojas de especies amenazadas o en veda y no se encuentran asociados a fuentes hídricas naturales.
- 4.4) De los individuos solicitados para su aprovechamiento, los marcados con los números 18 y 19, no se evalúan, y no son objeto de autorización.
- 4.5 El predio hace parte del área delimitada por del Plan de Ordenación y Manejo de la Cuenca Hidrográfica POMCA del Río Negro, aprobado en Cornare mediante la Resolución No. 112-7296 del 21 de diciembre de 2017 y mediante la Resolución No. 112-4795 del 8 de noviembre de 2018, estableció el régimen de usos, además, por medio de la resolución RE-04227-2022 del 1 de noviembre de 2022 se modifica el régimen de usos al interior de los predios en:
- ✓ **Áreas agrosilvopastoriles**, corresponden a aquellas áreas, cuyo uso agrícola, pecuario y forestal resulta sostenible, bajo el criterio de no sobrepasar la oferta de los recursos, dando orientaciones técnicas para la reglamentación y manejo responsable y sostenible de los recursos suelo, agua y biodiversidad que definen y condicionan el desarrollo de estas actividades. El desarrollo se dará con base en la capacidad de usos del suelo y se aplicará el régimen de usos del respectivo Plan de Ordenamiento Territorial del municipio.
 - ✓ **Áreas de restauración ecológica**. deberán garantizarse coberturas boscosas de por lo menos el 70% del área de la cobertura en el predio, las actividades allí permitidas incluyen el manejo forestal integral y la producción forestal sostenible, la investigación científica y generación de información sobre manejo forestal, la diversidad biológica y los servicios ecosistémicos, el establecimiento de plantaciones forestales comerciales en áreas que por sus condiciones permitan el desarrollo de estas actividades, la reconversión de producción agropecuaria a esquemas de producción sostenible, la implementación de procesos de restauración, entre otros.
- En el 30% restante, y en las áreas de uso múltiple se podrán desarrollar diversas actividades con base en la capacidad de uso del suelo, y que estén acordes con lo establecido en el Plan de Ordenamiento Territorial Vigente y los Acuerdos Corporativos.
- ✓ **Áreas de importancia ambiental, microcuencas abastecedoras**. deberán garantizarse coberturas boscosas de por lo menos el 70% del área de la cobertura en el predio, las actividades allí permitidas incluyen el manejo forestal integral y la producción forestal sostenible, la investigación científica y generación de información sobre manejo forestal, la diversidad biológica y los servicios ecosistémicos, el establecimiento de plantaciones forestales comerciales en áreas que por sus condiciones permitan el desarrollo de estas actividades, la reconversión de producción agropecuaria a esquemas de producción sostenible, la implementación de procesos de restauración, entre otros.
- En el 30% restante, y en las áreas de uso múltiple se podrán desarrollar diversas actividades con base en la capacidad de uso del suelo, y que estén acordes con lo establecido en el Plan de Ordenamiento Territorial Vigente y los Acuerdos Corporativos.
- 4.5 Teniendo en cuenta que se trata del aprovechamiento forestal de árboles aislados de especies exóticas que no hacen parte de la cobertura de bosque natural, que se ubican mayormente en áreas en pastos limpios y que presentan condiciones óptimas para ser aprovechadas en beneficio de su madera, las actividades de tala se podrán realizar siempre y cuando se dé cumplimiento a las recomendaciones y obligaciones ambientales para que la intervención de los individuos sea sostenible para el medio ambiente y se logren los objetivos de conservación, protección y uso sostenible del predio y sus recursos naturales.
- 4.6 Por el predio discurren fuentes hídricas sin nombre (Drenaje sencillo 10 Mil), de forma que deberá respetarse y conservarse el área correspondiente a las Rondas Hídricas de conformidad con lo establecido en el Acuerdo 251 del 10 de agosto de 2011 "Por medio el cual se fijan Determinantes Ambientales para la

reglamentación de las rondas hídricas y las áreas de protección o conservación aferentes a las corrientes hídricas y nacimientos de agua en el Oriente Del Departamento de Antioquia, Jurisdicción CORNARE”.

- 4.7 Se sugiere que la compensación se realice a través de la siembra de árboles para contribuir con la Restauración y conservación de las coberturas vegetales en la jurisdicción de Cornare.
- 4.8 El presente permiso no autoriza ninguna actividad en el predio, se otorga únicamente en beneficio de los árboles solicitados; cualquier actividad que se pretenda desarrollar deberá estar acorde con lo establecido en el Plan de Ordenamiento Territorial vigente y deberá contar con los respectivos permisos.
- 4.9 La información entregada por el usuario es suficiente para emitir el concepto de viabilidad ambiental del asunto en mención.
- 4.9 El interesado deberá prevenir, mitigar, controlar, compensar y corregir los posibles efectos e impactos negativos causados en desarrollo del aprovechamiento.

CONSIDERACIONES JURÍDICAS

Que el artículo 79 de la Carta Política indica que: “Todas las personas tienen derecho a gozar de un ambiente sano. La Ley garantizará la participación de la comunidad en las decisiones que puedan afectarlo.

Es deber del Estado proteger la diversidad e integridad del ambiente, conservar las áreas de especial importancia ecológica y fomentar la educación para el logro de estos fines”.

Que el artículo 80 ibidem, establece que: “El Estado planificará el manejo y aprovechamiento de los recursos naturales, para garantizar su desarrollo sostenible, su conservación, restauración o sustitución.”

La Ley 99 de 1993 en su Artículo 31, establece las Funciones de las Corporaciones Autónomas; literal 9. “Otorgar concesiones, **permisos**, autorizaciones y licencias ambientales requeridas por la ley para el uso, aprovechamiento o movilización de los recursos naturales renovables o para el desarrollo de actividades que afecten o puedan afectar el medio ambiente. Otorgar **permisos para aprovechamientos forestales.**”

El artículo 2.2.1.1.9.2 del Decreto 1076 de 2015., señala, Titular de la solicitud “si se trata de árboles ubicados en predios de propiedad privada, la solicitud deberá ser presentada por el propietario, quien debe probar su calidad de tal, o por el tenedor con autorización del propietario. Si la solicitud es allegada por persona distinta al propietario alegando daño o peligro causado por los árboles ubicados en predios vecinos, solo procederá a otorgar autorización para talarlos, previa decisión de la autoridad competente para conocer esta clase de litigios.”

Que el Decreto 1532 de 2019, en su artículo 1°, por medio del cual se modifica parcialmente el Decreto 1076 de 2015, trae la siguiente definición: “**Árboles aislados fuera de la cobertura de bosque natural.** Son los individuos que resulten de regeneración natural, árboles plantados o establecidos y que no son parte de una cobertura de bosque natural o cultivo. forestal con fines comerciales.”

Que el Decreto de Ley 2106 del 22 de noviembre de 2019 “Por el cual se dictan normas para simplificar, suprimir y reformar trámites, procesos y procedimientos innecesarios existentes en la administración pública” en el párrafo 2 del artículo 125, estableció: ... “Para el desarrollo o ejecución de proyectos, obras o actividades que requieran licencia, permiso, concesión o autorización ambiental y demás instrumentos de manejo y control ambiental que impliquen intervención de especies de la flora silvestre con veda nacional o regional, la autoridad ambiental competente, impondrá dentro del trámite de la licencia, permiso, concesión o autorización ambiental y demás instrumentos de manejo y control ambiental, las medidas a que haya lugar para garantizar la conservación de las especies vedadas, por lo anterior, no se requerirá adelantar el trámite de levantamiento parcial de veda que actualmente es solicitado...”

Que es función de CORNARE propender por el adecuado uso y aprovechamiento de los recursos naturales de conformidad con los principios medio ambientales de racionalidad, planeación y proporcionalidad, teniendo en cuenta para ello lo establecido por los postulados del desarrollo sostenible y sustentable

En virtud de lo anterior y acogiendo lo establecido en el Informe con radicado **IT-02787-2026** del 14 de mayo de 2026 se considera procedente autorizar el **APROVECHAMIENTO DE ÁRBOLES AISLADOS FUERA DE LA COBERTURA DE BOSQUE NATURAL**; lo cual se dispondrá en la parte resolutive del presente acto administrativo.

Que es competente la directora de la Regional Valles de San Nicolás, para conocer del asunto y en mérito de lo expuesto,

RESUELVE

ARTICULO PRIMERO: AUTORIZAR el APROVECHAMIENTO DE ÁRBOLES AISLADOS FUERA DE LA COBERTURA DE BOSQUE NATURAL a los señores **LILIANA MARÍA ORTIZ MESA**, identificada con cédula de ciudadanía número 43.724.415, **GLORIA HELENA MARIA ORTIZ MESA**, identificada con cédula de ciudadanía número 21.396.520, **LUIS FERNANDO ORTIZ MESA**, identificado con cédula de ciudadanía número No. 70.115.069, **OVIDIO SALAZAR JARAMILLO**, identificado con cédula de ciudadanía número 70.555.916 y **RODRIGO DE JESUS ORTIZ MESA**, identificado con cédula de ciudadanía número 70.516.548, en beneficio de los individuos localizados en el predio identificado con el Folio de Matrícula Inmobiliaria No. 020- 44036, ubicado en la vereda Guamito del municipio de Guarne, para las siguientes especies:

Familia	Nombre científico	Nombre común	Cantidad	Volumen total (m ³)	Volumen comercial (m ³)	Área del Aprovechamiento (hectáreas)	Tipo de aprovechamiento (tala, trasplante, poda)
Myrtaceae	<i>Eucalyptus sp.</i>	Eucalipto	12	15,75	10,24	0,0002109	Tala
Pinaceae	<i>Pinus patula</i>	Pino pátula	1	2,49	1,62	0,0000258	Tala
Cupressaceae	<i>Cupressus lusitanica</i>	Ciprés	31	26,26	17,07	0,0005396	Tala
Fabáceas	<i>Acacia melanoxylon</i>	Acacia japonesa	2	1,31	0,85	0,0000329	Tala
		Total	46	45,81	29,78	0,0008092	

Parágrafo 1: INFORMAR que solo se puede Aprovechar única y exclusivamente las especies y volúmenes autorizados en el área permissionada.

Parágrafo 2: El aprovechamiento de los árboles tendrán un tiempo para ejecutarse de **ocho (08) meses** contados a partir de la ejecutoria de la presente actuación.

Parágrafo 3: INFORMAR que el aprovechamiento que se autoriza en beneficio del predio con 020-44036, en las siguientes coordenadas:

Descripción del punto	Longitud (W) - X			Latitud (N) - Y			Z (msnm)
	Grados	Minutos	Segundos	Grados	Minutos	Segundos	
PREDIO Y ARBOLES	-75	22	53,18	6	13	32,76	2119

ARTÍCULO SEGUNDO: REQUERIR a los señores **LILIANA MARÍA ORTIZ MESA, GLORIA HELENA MARIA ORTIZ MESA, LUIS FERNANDO ORTIZ MESA, OVIDIO SALAZAR JARAMILLO** y **RODRIGO DE JESUS ORTIZ MESA**, que debe cumplir con las siguientes obligaciones:

1. Frente al manejo de residuos: Deberá realizar un adecuado manejo y disposición

1. Implementar en el predio donde se ejecutará la actividad de tala, una valla, pendón, pasacalle u otro elemento informativo u otro elemento informativo en el cual se indique la Resolución con la cual se otorgó el trámite, la vigencia y la forma de compensar producto del aprovechamiento forestal autorizado.

2.-Los productos, subproductos y residuos del aprovechamiento como ramas, troncos, hojas, orillos, listones, aserrín, aceites y combustibles deben disponerse adecuadamente. Para esto, se deberá desramar y repicar las ramas, orillos y material vegetal de desecho de los árboles aprovechados, facilitando la incorporación de este material al suelo como materia orgánica (Se deberán aportar evidencias fotográficas), o, en su defecto, se podrán retirar los desperdicios producto del aprovechamiento del lugar y disponerlos de forma adecuada en un sitio autorizado para ello (presentado la respectiva certificación del sitio donde fueron dispuestos).

3.-No se deben realizar quemas de los residuos producto del aprovechamiento forestal ni deben disponerse en zonas de fuentes hídricas.

4.-Los residuos sólidos domésticos que se generan durante el aprovechamiento como papeles, envases, empaques, entre otros, deberán ser dispuestos en un punto ecológico, haciendo correcta separación.

5.-Los desperdicios generados por la maquinaria utilizada tales como aceites, combustibles y demás, deberán ser recolectados y dispuestos de forma adecuada

2. Deberá realizar acciones de compensación ambiental motivadas por el aprovechamiento forestal conforme a lo establecido en la Resolución RE-06244-2021 del 21 de septiembre de 2021, para lo cual dispondrá de las siguientes alternativas:

Opción 1: los interesados tienen la siguiente opción:

Realizar la siembra de especies nativas en el predio de interés, en una relación de 1:3 para especies introducidas, en este caso deberán plantar **138** árboles (46 x 3) de especies nativas y/o de importancia ecológica y garantizar su sobrevivencia mediante la realización de mantenimientos durante un mínimo de 3 años. Las especies recomendadas para la siembra son: Roble (*Quercus humboldtii*), Chaquiro (*Retrophyllum rospigliosii*), Arrayán (*Myrcia popayanensis*), Chocho Colombiano (*Ormosia colombiana*), Siete cueros (*Tibouchina lepidota*), Comino crespito (*Aniba perutilis*), Laurel (*Nectandra acutifolia*), Cedro (*Cedrela montana*), Drago (*Croton magdalenensis*), Almanegra de Guatapé (*Magnolia guatapensis*), Guayacán amarillo (*Handroanthus chrysanthus*), Encenillo (*Weinmannia tomentosa*), Palma de Cera (*Ceroxylon quindiuense*), Chachafruto (*Erythrina edulis*), Nogal cafetero (*Cordia alliodora*), Caunce (*Godoya antioquiensis*), Chagualo (*Clusia multiflora*), Amarraboyo (*Meriana nobilis*), Barcino (*Calophyllum brasiliense*), Niguito (*Miconia sp.*), Quiebrabarriga (*Trichanthera gigantea*), Chiriguaco (*Clethra revoluta*), Yarumo (*Cecropia sp.*), Chirlobiro (*Tecoma stans*), Quimulá (*Citharexylum subflavescens*), Aliso (*Alnus sp.*), entre otros nativos.), entre otros nativos, y la altura de las plántulas debe ser de 50 cm o superior. Los árboles deben ser establecidos como una cobertura continua, por tanto, no se admiten especies introducidas o maderables, especies frutales (comerciales o comestibles), especies ornamentales o individuos establecidos como cercos vivos, setos o barreras rompevientos.

1.1 El establecimiento del material vegetal como compensación tendrá una vigencia de **tres (03) meses** después de realizado el aprovechamiento, una vez finalizada la siembra, se deberá informar a CORNARE, quien verificará el cumplimiento de esta actividad mediante visita de control y seguimiento de las acciones de mantenimiento de los árboles sembrados.

Nota: La compensación deberá realizarse con especies nativas en el área de influencia directa del proyecto y/o en otro lugar que brinde las garantías de conservación de los árboles sembrados, en cualquier caso, siempre se deberá garantizar el cumplimiento de los mantenimientos durante un mínimo de tres (3) años, de tal manera que se propenda por la supervivencia de las plantas en la zona intervenida.

No se permite realizar las compensaciones (siembras o acuerdos) fuera de la jurisdicción de Cornare.

Deberá presentar la relación del No. de árboles talados, No. de árboles plantados, sus especies y ubicación

Opción 2: Orientar el valor económico de la compensación por un valor de **(\$3.585.930)**, hacia la conservación de los bosques naturales de la región Cornare, por medio del esquema de Pago por Servicios Ambientales (PSA). De acuerdo con lo establecido en la Resolución RE-06244-2021 del 21 de septiembre de 2021, publicada por Cornare, el valor económico a compensar por cada árbol a sembrar corresponde a \$25.985, (con el incremento del IPC), por tanto, el valor descrito equivale a sembrar 81 árboles nativos y su mantenimiento durante 3 años.

2.1 El interesado deberá enviar copia del certificado de compensación generado por el operador de PSA, en un término de **dos meses (2) meses** después de terminado el aprovechamiento, en caso de elegir esta alternativa, en caso contrario la Corporación realizará visita de verificación para velar por el cumplimiento de la compensación.

Nota: El valor mencionado es un valor de referencia sujeto al incremento del IPC.

ARTÍCULO TERCERO: INFORMAR a los señores **LILIANA MARÍA ORTIZ MESA, GLORIA HELENA MARIA ORTIZ MESA, LUIS FERNANDO ORTIZ MESA, OVIDIO SALAZAR JARAMILLO y RODRIGO DE JESUS ORTIZ MESA**, lo siguiente:

1.-El presente aprovechamiento forestal de árbol aislado se autoriza en beneficio de los individuos arbóreos localizados en el predio con folio de matrículas inmobiliaria con FMI 020-44036

2.-El presente permiso no autoriza ninguna actividad en el predio, se otorga únicamente en beneficio de los árboles descritos; cualquier actividad que se pretenda desarrollar deberá estar acorde con lo establecido en el Plan de Ordenación y Manejo de la Cuenca del Río Negro, y lo establecido en el Plan de Ordenamiento Territorial vigente, además, deberá contar con los respectivos permisos

3.-Cornare no se hace responsable de los daños materiales o sometimientos que cause el aprovechamiento forestal.

4.-Se recomienda realizar actividades de ahuyentamiento, salvamento o rescate, relocalización o reubicación y monitoreo de fauna silvestre, con el fin de garantizar el bienestar de animales que usen los árboles de forma permanente (nidaciones) o como percha temporal (alimentación y caza), desarrolladas por personal profesional idóneo y con experiencia certificada

6.--En caso de que se requiera movilización de la madera, se deberán expedir los Salvoconductos de movilización (Salvoconducto Único Nacional en Línea SUNL), y para esto deberá inscribirse en la "Ventanilla Integral de Trámites en Línea (VITAL), del Ministerio de Ambiente y Desarrollo Sostenible (MADS), siguiendo los siguientes pasos:

Paso 1. Registrarse en la plataforma VITAL.

Registrar al titular del permiso o de la solicitud de SUNL en la página web de VITAL (<http://vital.minambiente.gov.co/SILPA/TESTSILPA/Security/Login.aspx>), donde aparece la siguiente imagen. Una vez ingresa a la plataforma deberá proceder a ingresar sus datos personales y un correo electrónico personal de frecuente uso al que le llegará la respuesta de su solicitud de registro, luego debe finalizar con "ENVIAR".

Una vez que se hallan registrado en la plataforma VITAL por primera vez, le llegara a su correo electrónico inscrito, un mensaje en el que le anuncia que su solicitud de registro está en proceso y que para validar su registro debe dar "clik aquí", a lo que, una vez ejecutada esta acción, le llegara nuevamente un correo con su usuario y contraseña.

Una vez ingrese nuevamente con su usuario y contraseña a VITAL por primera vez, deberá cambiar la contraseña de acceso por una de fácil recordación la cual es personal e intransferible, (en caso de olvidar la

Ruta: \\corde01\S_Gestion\APOYO\Gestión Jurídica\Anexos\Ambiental\Tramites ambientales\Recurso Bosques\

Vigente desde:

F-GJ-237 V.03

R. Flora maderable y no maderable/Aprovechamiento arboles aislados

12-Feb-20

contraseña debe solicitar una nueva clave dando click en olvide mi contraseña, la cual será enviada al correo electrónico que ingresaron en el registro inicial).

Finalizado el proceso y obtener su usuario y contraseña, deberá informar a CORNARE a los números telefónicos 5201170 o 5461616, extensión 414 o 433, (Regional Valles de San Nicolas) para proceder por parte de corporación en la plataforma VITAL con el cargue del acto administrativo o documento en el que se contemplan las especies y los respectivos volúmenes.

Paso 2. ¿Cómo solicitar salvoconducto por la plataforma VITAL?

Al ingresar con su usuario y contraseña a la plataforma, ya puede solicitar el salvoconducto iniciando por “Iniciar tramites” – “Salvoconducto único nacional” – “Solicitud de salvoconducto”, y diligenciando cada uno de los cuatro ítem, de manera correcta, así: “información de la obtención legal del espécimen” – “información de los especímenes” – “ruta de desplazamiento”- transporte”, debe terminar con “enviar” donde le debe informar que su solicitud de salvoconducto ha sido registrada con éxito y aparece un número de 22 dígitos.

Para el caso de la Regional Valles de San Nicolás una vez haya realizado la solicitud, deberán acercarse a las oficinas ubicadas en la Carrera 47 N° 64 A -61, kilómetro 1 vía Rionegro – Belén, teléfono 5201170, donde le expedirán o generarán el salvoconducto de movilización previo pago del mismo. En caso de enviar un autorizado este deberá ser por escrito.

Tenga en cuenta que deben conocer el día que se proyecta realizar la movilización, placas del vehículo, destino, los datos personales del conductor, el volumen de madera que desea movilizar con las respectivas medidas (Aserrada con largo, ancho alto y si son bloques, alfaridas, cargueras listones, etc., de acuerdo al listado que se desplegar y si es rolo con largo y diámetro, y si es rolo, rolliza, estacones, etc., como igualmente muestra el listado desplegado).

No debe movilizar las especies con salvoconductos vencidos o adulterados, como tampoco sin este documento que autoriza el transporte.

5.-En linderos con vecinos no se pueden erradicar árboles. En caso de hacerlo debe contar con la autorización escrita del vecino donde manifieste estar de acuerdo con esta acción y el respectivo permiso de Cornare.

ARTÍCULO CUARTO: RECOMENDAR a los señores **LILIANA MARÍA ORTIZ MESA, GLORIA HELENA MARIA ORTIZ MESA, LUIS FERNANDO ORTIZ MESA, OVIDIO SALAZAR JARAMILLO y RODRIGO DE JESUS ORTIZ MESA**, en calidad de propietario lo siguiente:

1- Personal para el aprovechamiento

1.1. Se recomienda que las actividades de aprovechamiento y transporte de madera sean realizadas por personal idóneo (suspensión de electricidad, cierre de vías, personal certificado para trabajos en alturas, señales de prevención, elementos y equipos de seguridad), aplicando las medidas de seguridad pertinentes.

1.2. Se recomienda que el personal empleado cuente con experiencia y la seguridad social vigente.

2- Herramientas y medidas de seguridad

2.1. Se recomienda que los operarios dispongan de las herramientas adecuadas como motosierra, lazos, manilas, cuñas y escaleras y los elementos de seguridad necesarios para realizar la actividad, como arnés, eslingas, cinturones de seguridad, zapatos escaladores, gafas, casco y guantes.

3- Labores de aprovechamiento

3.1. Se recomienda que el área sea demarcada con cintas reflectivas indicando con esto el peligro para los transeúntes.

3.2. Se recomienda tener cuidado con el aprovechamiento de los árboles con proximidad a la vía pública, líneas eléctricas, para eliminar riesgos de accidente.

Ruta: \\corde01\S_GestionAPOYO(Gestión Jurídica)\Anexos\Ambiental\Tramites ambientales\Recurso Bosques\

Vigente desde:

F-GJ-237 V.03

R. Flora maderable y no maderable\Aprovechamiento arboles aislados

12-Feb-20

3.3. Se recomienda contemplar rutas o caminos de evacuación debidamente señalados.

4- Prevención y control de incendios

4.1. Se recomienda que no se acumule el material orgánico que sea susceptible a la combustión.

4.2. Se recomienda que no se realicen actividades como fumar a interior de la zona del aprovechamiento ni dejar residuos que pudieran originar incendios como papeles, enlatados, envases de vidrio y plástico, empaques de comida, entre otros.

4.3 Se recomienda contar con un plan de gestión del riesgo frente a incendios, o con medidas y acciones concretas para la prevención, mitigación y corrección de riesgos de incendio durante las actividades de aprovechamiento forestal y manejo de residuos vegetales.

ARTÍCULO QUINTO: INFORMAR a la parte interesada que mediante Resolución No. 112-7296 del 21 de diciembre 2017 la Corporación Aprobó El Plan de Ordenación y Manejo de La Cuenca Hidrográfica del Río Negro y mediante la Resolución No. 112-4795 del 8 de noviembre de 2018, estableció el régimen de usos al interior de la misma, además, por medio de la resolución RE-04227-2022 del 1 de noviembre de 2022 se modifica el régimen de usos, en la cual se localiza la actividad para la cual se otorga el presente permiso, concesión, licencia ambiental o autorización.

ARTÍCULO SEXTO: ADVERTIR a la parte interesada que las normas sobre manejo y aprovechamiento de los recursos naturales renovables previstas en el Plan de Ordenación y Manejo de la Cuenca del Río Negro priman sobre las disposiciones generales establecidas en otro ordenamiento administrativo, en las reglamentaciones de corrientes o en los permisos, concesiones, licencias ambientales y demás autorizaciones otorgadas antes de entrar en vigencia el respectivo Plan.

PARÁGRAFO El Plan de Ordenación y Manejo de la Cuenca Hidrográfica del Río Negro, constituye norma de superior jerarquía y determinante ambiental de los planes de ordenamiento territorial de las Entidades Territoriales que la conforman y tienen jurisdicción dentro de la misma, de conformidad con la Ley 388 de 1997 artículo 10 y el artículo 2.2.3.1.5.6 del decreto 1076 de 2015".

PARAGRAFO INFORMAR a la parte interesada que mediante el Acuerdo Cornare 251 del 2011, se tiene como objeto establecer criterios y directrices para la gestión ambiental en las áreas que afectan las corrientes hídricas y nacimientos de agua. Este Acuerdo es fundamental para garantizar la protección de los recursos hídricos y la sostenibilidad ambiental en la jurisdicción Cornare

ARTÍCULO SEPTIMO: ADVERTIR. Que el incumplimiento de las obligaciones establecidas por esta Autoridad Ambiental podrá dar lugar a la aplicación de las sanciones previstas en la Ley 1333 del 2009 modificada por la Ley 2387 de 2024, sin perjuicio de las penales o civiles a que haya lugar.

PARÁGRAFO: La Corporación, Cornare se reserva el derecho de hacer el Control y Seguimiento, con el fin de verificar el cumplimiento de las obligaciones establecidas en el permiso ambiental, de conformidad con el artículo 31 de la Ley 99 de 1993. Dicha visita estará sujeta al cobro conforme a lo indicado en el artículo 96 de la Ley 633 de 2000, Resolución Corporativa RE-04172-2023, o la que la derogue, sustituya o modifique

ARTÍCULO OCTAVO: NOTIFICAR personalmente el presente acto administrativo a los señores **LILIANA MARÍA ORTIZ MESA, GLORIA HELENA MARIA ORTIZ MESA, LUIS FERNANDO ORTIZ MESA, OVIDIO SALAZAR JARAMILLO y RODRIGO DE JESUS ORTIZ MESA**, en calidad de propietario, haciéndole entrega de una copia de la misma, como lo dispone la Ley 1437 de 2011.

PARÁGRAFO: De no ser posible la notificación personal se hará en los términos de la mencionada ley

ARTICULO NOVENO: El presente acto administrativo empieza a regir a partir de la ejecutoria del mismo.

ARTÍCULO DECIMO: INDICAR que contra el presente Acto Administrativo procede el recurso de reposición, el cual deberá interponerse personalmente y por escrito ante el mismo funcionario que profirió este Acto Administrativo, dentro de los diez (10) días hábiles siguientes a su notificación, según lo establecido en la Ley 1437 de 2011.

ARTÍCULO DÉCIMO PRIMERO: ORDENAR la publicación de la presente actuación en el Boletín Oficial de la Corporación, a través de la página web www.cornare.gov.co, de conformidad con lo establecido en el artículo 71 de la Ley 99 de 1993.

Dado en el Municipio de Rionegro,

NOTIFÍQUESE, PUBLÍQUESE Y CÚMPLASE

LILIANA ANDREA ALZATE RESTREPO
Directora Regional Valles de San Nicolás

Expediente: 053180646728

Procedimiento: Trámite Ambiental

Asunto: Aprovechamiento de árboles aislados fuera de la cobertura del bosque natural

Proyectó: Abogado/Armando Baena. Fecha: 14/05/2026

Revisó: Abogado/Bryan Sanchez Jaimes Fecha 15/05/2026

Técnica: Yolanda Henao-Mauricio Aguirre