



Expediente: **056070646917**  
 Radicado: **RE-02274-2026**  
 Sede: **REGIONAL VALLES**  
 Dependencia: **DIRECCIÓN REGIONAL VALLES**  
 Tipo Documental: **RESOLUCIONES**  
 Fecha: **03/07/2026** Hora: **10:28:22** Folios: **6**



## RESOLUCIÓN No.

**POR MEDIO DE LA CUAL SE AUTORIZA UN APROVECHAMIENTO DE ÁRBOLES AISLADOS POR FUERA DE LA COBERTURA DE BOSQUE NATURAL Y SE ADOPTAN OTRAS DETERMINACIONES**

**LA DIRECTORA DE LA REGIONAL VALLES DE SAN NICOLÁS DE LA CORPORACIÓN AUTÓNOMA REGIONAL DE LAS CUENCAS DE LOS RÍOS NEGRO Y NARE "CORNARE", en uso de sus atribuciones legales y delegatarias y**

## CONSIDERANDO

### Antecedentes

1. Que mediante radicado número CE-07425-2026 del 27 de abril de 2026, el señor **WILSON LEÓN GAMBOA ZAPATA**, identificado con cédula de ciudadanía número 79.930.853, en calidad de propietario, presentó ante la Corporación solicitud de **APROVECHAMIENTO FORESTAL DE ARBOLES AISLADOS**, en beneficio de los individuos arbóreos localizados en el predio con folio de matrícula inmobiliaria 017-47426, ubicado en la vereda Llanadas del municipio de El Retiro, Antioquia

2. Mediante Auto AU-01472-2026 del 28 de abril de 2026, se da inicio al trámite ambiental.

2.1. Que mediante correspondencia externa CE-09779-2026 del 29 de mayo de 2026, allegan información complementaria, en aras de ser evaluada por funcionarias de la Corporación.

3. Que funcionarios de la Corporación realizaron visita al predio de interés el día 16 de junio de 2026, generándose el Informe Técnico **IT-03839-2026 del 30 de junio de 2026**, en el cual se observó y concluyó lo siguiente:

### "...3. OBSERVACIONES

**3.1. Indicar como se llega al sitio y describir las actividades realizadas en la visita:** Para llegar se toma la vía Rionegro - La Ceja, se llega a la entrada denominada "Lejos del Nido" y se continua la vía 1 km aproximadamente hasta llegar a la parcelación Alcalá Lote 11. Durante la visita se midió la Circunferencia a la Altura del Pecho (CAP), se calculó el Diámetro a la Altura del Pecho (DAP) y se estimó la altura de los individuos con el fin de verificar la información aportada en el inventario forestal, adjunto a la solicitud.

De acuerdo con el Sistema de Información Geográfica de Cornare, el predio de interés corresponde al Folio de Matrícula Inmobiliaria – FMI: 017-47426, con un área de 0.5933hectáreas, (Ver Imagen 1.), se localiza en el municipio del Retiro, presenta coberturas en pastos limpios, la zona presenta un paisaje de altiplanicie, con árboles exóticos, en una zona de vida de Bosque Húmedo Montano Bajo.



Coordenada Y/Latitud:  
 6 ° 01 ' 57.42

Formato:  
 Grados Minutos Segundos:

Información Destino  
 Sistema de coordenadas:  
 WGS84

Coordenada X/Longitud:  
 -75 ° 28 ' 18,040

Coordenada Y/Latitud:  
 6 ° 1 ' 57,420

Proyectar

---

Identificar

Seleccionar punto:  
 Seleccionar elementos de:  
 el\_retiro\_rural (1)

Atributo	Valor
t_iii_tid	395b1e53-19e1-48...
npn	0560700010000...
local_id	0560700010009...
departamen	05
municipio	607
matricula	017-47426
area_ha	0.5933

1/1

Ruta: \\corde01\S\_Gestion\APOYO\Gestión Jurídica\Anexos\Ambiental\Tramites ambientales\Recurso Bosques\ R. Flora maderable y no maderable\Aprovechamiento arboles aislados

Vigente desde:  
 12-Feb-20

F-GJ-237 V.03



**Corporación Autónoma Regional de las Cuencas de los Ríos Negro y Nare "CORNARE"**  
 Km 50 Autopista Medellín - Bogotá. Carrera 59 N° 44-48 El Santuario - Antioquia. Nit:890985138-3  
 Teléfonos: 520 11 70 – 546 16 16, www.cornare.gov.co, e-mail: cliente@cornare.gov.co

**3.2. En cuanto las condiciones de los árboles:** De acuerdo con la información que reposa en la solicitud, los árboles objeto de aprovechamiento corresponden a:

Nombre común	Nombre científico	Número de individuos
Ciprés	Cupressus lusitánica	38
Eucalipto	Eucalyptus globulus	7
<b>Total</b>		<b>45</b>

Se encuentran conformando un pequeño rodal de 0,004136 hectáreas, con diámetros promedio de 0.27 metros y con alturas promedio de 12 metros, los árboles de interés se encuentran en su gran mayoría en estado maduro, con inclinaciones marcadas, y secamiento en ramas en algunos casos. El propósito del aprovechamiento forestal es para la construcción de una vivienda campestre y el uso de la madera al interior del predio.

Estos individuos están ubicados en el predio con Folio de Matricula Inmobiliaria - FMI: 017-47426, con un área de hectáreas.0.5933

**3.3. Localización de los árboles aislados a aprovechar con respecto a Acuerdos Corporativos y al sistema de información Ambiental Regional:** En el predio de interés con FMI: 017-47426, se encuentra al interior de los límites del Plan de Ordenación y Manejo de la Cuenca Hidrográfica POMCA del, aprobado en Cornare mediante la Resolución No. 112-7296 del 21 de diciembre de 2017 y mediante la Resolución No. 112-4795 del 8 de diciembre de 2018, estableció el régimen de usos, además, por medio de la resolución RE-04227 del 1 de noviembre de 2022, se modifica el régimen de usos al interior del POMCA. El predio, se encuentra en un 99.93% dentro del POMCA, con Áreas de recuperación para el uso múltiple (Agrosilvopastoril) y 0.007 % en áreas de importancia ambiental pero no hay ninguna actividad de aprovechamiento en este punto del predio (Ver Imagen 2).

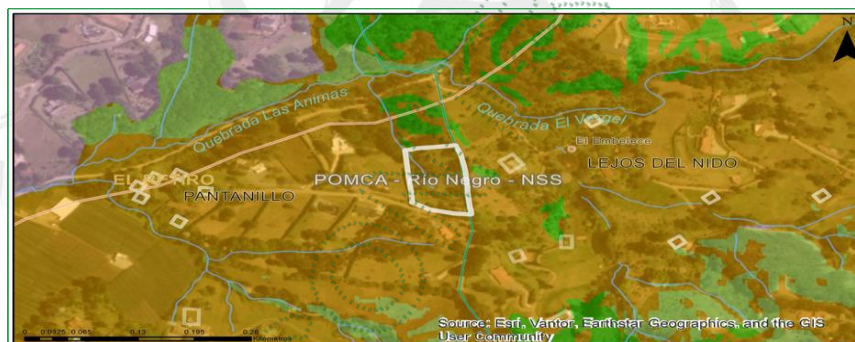

Clasificación	Area (ha)	Porcentaje (%)
■ Áreas de importancia Ambiental - POMCA	0.0	0.07
■ Áreas Agrosilvopastoriles - POMCA	0.62	99.93

**Categoría de Uso Múltiple - Áreas Agrosilvopastoriles - POMCA:** El desarrollo se dará con base en la capacidad de usos del suelo y se aplicará el régimen de usos del respectivo Plan de Ordenamiento Territorial (POT); así como los lineamientos establecidos en los Acuerdos y Determinantes Ambientales de Cornare que apliquen. La densidad para vivienda campesina será la establecida en el POT y para la vivienda campestre según el Acuerdo 392 de Cornare.

**Áreas de Importancia Ambiental - Otras subzonas de importancia ambiental - POMCA:** Se deberá garantizar una cobertura boscosa de por lo menos el 70% en cada uno de los predios que la integran; en el otro 30% podrán desarrollarse las actividades permitidas en el respectivo Plan de Ordenamiento Territorial (POT) del municipio, así, como los lineamientos establecidos en los Acuerdo y Determinantes Ambientales de Cornare que apliquen. La densidad para vivienda campesina será la establecida en el POT y para la vivienda campestre será de tres (3) viviendas por hectárea.

**3.4. Relación de aprovechamientos de árboles aislados en este predio anteriores a esta solicitud (Especie, volumen autorizado, periodo en que se realizó el aprovechamiento):**NA

**3.5. Revisión de las especies y los volúmenes y análisis de la Información:** Para la estimación del volumen total y comercial a obtener con el aprovechamiento, se empleó la siguiente:

$$\frac{\pi}{4} * dap^2 * h * ff$$

Donde,  
dap corresponde al diámetro a la altura del pecho  
h corresponde a la altura (total o comercial)  
ff es el factor de forma = 0,6

Familia	Nombre científico	Nombre común	Altura promedio (m)	Diámetro promedio (m)	Cantidad	Volumen total (m³)	Volumen comercial (m³)	Tipo de aprovechamiento
Cupressaceae	Cupressus lusitanica	Cipres	11	0.23	38	10.733	7.1236	Tala
Myrtaceae	Eucalyptus globulus	Eucalipto	13	0.30	7	5.117	3.383	Tala
<b>TOTAL</b>					<b>45</b>	<b>15.85</b>	<b>10.5066</b>	<b>Tala</b>

### 3.6. Registro Fotográfico:



## 4. CONCLUSIONES:

4.1 Viabilidad: Técnicamente se considera **VIABLE** el **APROVECHAMIENTO FORESTAL DE ÁRBOLES AISLADOS POR FUERA DE LA COBERTURA DE BOSQUE NATURAL**, en el predio con FMI: 017-47426 ubicado en la vereda Pantanillo del municipio de El Retiro, para las siguientes especies:

Familia	Nombre científico	Nombre común	Cantidad	Volumen total (m <sup>3</sup> )	Volumen comercial (m <sup>3</sup> )	Tipo de aprovechamiento (tala, trasplante, poda)	Área del Aprovechamiento (Hectáreas)
Cupressaceae	<i>Cupressus lusitanica</i>	Cipres	38	10.733	7.1236	Tala	0.0003
Myrtaceae	<i>Eucalyptus globulus</i>	Eucalipto	7	5.117	3.383	Tala	0.00015
<b>TOTAL</b>			<b>45</b>	<b>15.85</b>	<b>10.5066</b>	<b>Tala</b>	<b>0.000415</b>

4.2. El área de aprovechamiento es de 0.000415 hectáreas.

4.3. Los árboles presentan condiciones que los hacen óptimos para ser aprovechados como árboles aislados.

4.4. El predio de interés se encuentra en el área de influencia del POMCA del Río Negro, aprobado en Cornare mediante la Resolución No. 112-7296 del 21 de diciembre de 2017, presentando áreas en las categorías: agrosilvopastoriles 99.97 % y de importancia ambiental 0.3%. De acuerdo con la Resolución No. 112-4795 del 8 de noviembre de 2018, por la cual se establece el régimen de usos al interior del POMCA del Río Negro; en su zonificación ambiental, modificada mediante la resolución la resolución RE-04227-2022 del 1 de noviembre de 2022, en las áreas agrosilvopastoriles, se podrán desarrollar múltiples actividades sociales y económicas basadas en la capacidad de uso del suelo y el régimen establecido en el respectivo POT. Mientras que en las áreas de importancia ambiental se deberá garantizar una cobertura boscosa de por lo menos el 70% de la extensión del área.

Dado que el fin del aprovechamiento es evitar un accidente por la cercanía de los árboles con el sitio de construcción de la vivienda, en áreas donde la actividad forestal es adecuada, es permitido el aprovechamiento forestal, teniendo en cuenta buenas prácticas ambientales.

4.5. El presente permiso no autoriza ninguna actividad en el predio, se otorga únicamente en beneficio de los árboles aislados solicitados; cualquier uso que se pretenda desarrollar en el predio deberá estar acorde con lo establecido en el Plan de Ordenamiento Territorial vigente en concordancia con los determinantes ambientales de Cornare.

4.6. El interesado deberá prevenir, mitigar, controlar, compensar y corregir los posibles efectos e impactos negativos causados en desarrollo del aprovechamiento..."

### CONSIDERACIONES JURÍDICAS

Que el artículo 79 de la Carta Política indica que: "Todas las personas tienen derecho a gozar de un ambiente sano. La Ley garantizará la participación de la comunidad en las decisiones que puedan afectarlo.

Es deber del Estado proteger la diversidad e integridad del ambiente, conservar las áreas de especial importancia ecológica y fomentar la educación para el logro de estos fines".

Que el artículo 80 ibidem, establece que: "El Estado planificará el manejo y aprovechamiento de los recursos naturales, para garantizar su desarrollo sostenible, su conservación, restauración o sustitución."

La Ley 99 de 1993 en su Artículo 31, establece las Funciones de las Corporaciones Autónomas, en el cual, indica en su numeral 9: "Otorgar concesiones, permisos, autorizaciones y licencias ambientales requeridas por la Ley para el uso, aprovechamiento o movilización de los recursos naturales renovables o para el desarrollo de actividades que afecten o puedan afectar el medio ambiente. Otorgar permisos y concesiones para aprovechamientos forestales, concesiones para el uso de aguas superficiales y subterráneas y establecer vedas para la caza y pesca deportiva..."

El artículo 2.2.1.1.9.2 del Decreto 1076 de 2015., señala, Titular de la solicitud "si se trata de árboles ubicados en predios de propiedad privada, la solicitud deberá ser presentada por el propietario, quien debe probar su calidad de tal, o por el tenedor con autorización del propietario. Si la solicitud es allegada por persona distinta al propietario alegando daño o peligro causado por los árboles ubicados en predios vecinos, solo procederá a otorgar autorización para talarlos, previa decisión de la autoridad competente para conocer esta clase de litigios."

Ruta: \\corde01\S\_Gestion\APOYO\Gestión Jurídica\Anexos\Ambiental\Tramites ambientales\Recurso Bosques\

Vigente desde:

F-GJ-237 V.03

R. Flora maderable y no maderable/Aprovechamiento arboles aislados

12-Feb-20

Que el Decreto 1532 de 2019, en su artículo 1°, por medio del cual se modifica parcialmente el Decreto 1076 de 2015, trae la siguiente definición: “**Árboles aislados fuera de la cobertura de bosque natural.** Son los individuos que resulten de regeneración natural, árboles plantados o establecidos y que no son parte de una cobertura de bosque natural o cultivo. forestal con fines comerciales.”

En virtud de lo anterior, acogiendo lo establecido en el Informe Técnico IT-03839-2026 del 30 de junio de 2026, se considera procedente autorizar el aprovechamiento de árboles aislados por fuera de la cobertura de bosque natural, consistente en intervenir mediante el sistema de tala rasa de **cuarenta y cinco (45) individuos arbóreos**, lo cual se dispondrá en la parte resolutive del presente acto.

Que es competente la Directora de la Regional Valles de San Nicolás de conformidad con la Resolución Corporativa que lo faculta en el cargo para conocer del asunto y en mérito de lo expuesto,

### RESUELVE

**ARTÍCULO PRIMERO: AUTORIZAR EL APROVECHAMIENTO DE ÁRBOLES AISLADOS POR FUERA DE LA COBERTURA DE BOSQUE NATURAL**, al señor **WILSON LEÓN GAMBOA ZAPATA**, identificado con cédula de ciudadanía número 79.930.853, en calidad de propietario, en beneficio de los individuos arbóreos localizados en el predio Lote 11, parcelación Alcalá con folio de matrícula inmobiliaria 017-47426, ubicado en la vereda Pantanillo del municipio de El Retiro, Antioquia, para las siguientes especies:

Familia	Nombre científico	Nombre común	Cantidad	Volumen comercial (m <sup>3</sup> )	Tipo de aprovechamiento
Cupressaceae	<i>Cupressus lusitanica</i>	Cipres	38	7.1236	Tala
Myrtaceae	<i>Eucalyptus globulus</i>	Eucalipto	7	3.383	Tala
<b>TOTAL</b>			<b>45</b>	<b>10.5066</b>	Tala

**Parágrafo primero. SE INFORMA** que solo podrá aprovechar los árboles mencionados en el presente artículo.

**Parágrafo segundo:** El aprovechamiento de los árboles tendrá un tiempo para ejecutarse de **cuatro (04) meses**, contados a partir de la ejecutoria de la presente actuación.

**Parágrafo tercero. INFORMAR** que el aprovechamiento que se autoriza en beneficio del predio con FMI 017-47426, que se encuentran en las siguientes coordenadas:

Descripción del punto	LONGITUD (W) – X			LATITUD (N) Y			Z (msnm)
	GRADOS	MINUTOS	SEGUNDOS	GRADOS	MINUTOS	SEGUNDOS	
Lote 11	-75	28	18.04	6	1	57.42	2274

**ARTÍCULO SEGUNDO: REQUERIR** al señor **WILSON LEÓN GAMBOA ZAPATA**, para que dé cumplimiento a las acciones de compensación ambiental motivadas por el aprovechamiento forestal conforme a lo establecido en la Resolución RE-06244-2021 del 21 de septiembre de 2021, para lo cual, se le brindan las siguientes dos opciones:

**Opción 1:** Realizar la siembra de especies nativas en una relación **1:3** para especies exóticas, en un predio de su propiedad, en este caso el interesado deberá plantar **(45 x 3) = 135 individuos arbóreos** de especies nativas de importancia ecológica y garantizar su sobrevivencia mediante la realización de mantenimientos durante un mínimo de 3 años.

Algunas de las especies recomendadas para la siembra son: Roble (*Quercus humboldtii*), Chaquiro (*Retrophyllum rospigliosii*), Arrayán (*Myrcia popayanensis*), Chocho Colombiano (*Ormosia colombiana*), Siete

cueros (*Tibouchina lepidota*), Comino crespo (*Aniba perutilis*), Laurel (*Nectandra acutifolia*), Cedro (*Cedrela montana*), Drago (*Croton magdalenensis*), Almanegra de Guatapé (*Magnolia guatapensis*), Guayacán amarillo (*Handroanthus chrysanthus*), Encenillo (*Weinmannia tomentosa*), Palma de Cera (*Ceroxylon quindiuense*), Chachafruto (*Erythrina edulis*), Nogal cafetero (*Cordia alliodora*), Caunce (*Godoya antioquiensis*), Chagualo (*Clusia multiflora*), Amarraboyo (*Meriana nobilis*), Barcino (*Calophyllum brasiliense*), Niguito (*Miconia sp.*), Quiebrabarriga (*Trichanthera gigantea*), Chiriguaco (*Clethra revoluta*), Yarumo (*Cecropia sp.*), Chirlobiro (*Tecoma stans*), Quimulá (*Citharexylum subflavescens*), Aliso (*Alnus sp.*), entre otros nativos. La altura de las plántulas deber ser de 50 centímetros o superior, estos deberán ser marcados o identificados, y se deberá garantizar su supervivencia durante al menos tres (3) años.

Los árboles deben ser establecidos como una cobertura continua que favorezca procesos de restauración vegetal, por tanto, no se admiten especies introducidas o maderables, especies frutales (comerciales o comestibles), especies ornamentales (palmas, plantas de jardín) o individuos establecidos como cercos vivos, setos o barreras rompevientos. La compensación deberá realizarse en el predio para contribuir con la restauración y conservación de las coberturas vegetales en la jurisdicción de Cornare y enriquecer la diversidad biológica de la zona.

El establecimiento del material vegetal como compensación tendrá una **vigencia de un (01) mes después de realizado el aprovechamiento**, una vez finalizada la siembra, se deberá informar a CORNARE, quien verificará el cumplimiento de esta actividad mediante visita de control y seguimiento de las acciones de mantenimiento de los árboles sembrados.

**Opción 2:** Orientar el valor económico de la compensación por un valor de **(\$3.507.975)**, hacia la conservación de los bosques naturales de la región Cornare, por medio del esquema de Pago por Servicios Ambientales (PSA). De acuerdo con lo establecido en la Resolución RE-06244-2021 del 21 de septiembre de 2021, publicada por Cornare, el valor económico a compensar por cada árbol a sembrar corresponde a \$ 25.985, (con el incremento del IPC), por tanto, el valor descrito equivale a sembrar los 135 árboles nativos y su mantenimiento durante 3 años.

El interesado deberá enviar copia del certificado de compensación generado por el operador de PSA, en un **término de un (01) mes después de terminado el aprovechamiento**, en caso de elegir esta alternativa, en caso contrario la Corporación realizará visita de verificación para velar por el cumplimiento de la compensación.

Nota: El valor proyectado por árbol corresponde a un valor de referencia que incrementa de manera anual conforme al aumento del IPC.

No se permite realizar las compensaciones (siembras o acuerdos) fuera de la jurisdicción de Cornare.

**ARTÍCULO TERCERO: REQUERIR** al señor **WILSON LEÓN GAMBOA ZAPATA**, para que cumpla con las siguientes obligaciones:

### 1- Personal para el aprovechamiento

1.1. Se recomienda que las actividades de aprovechamiento y transporte de madera sean realizadas por personal idóneo (suspensión de electricidad, cierre de vías, personal certificado para trabajos en alturas, señales de prevención, elementos y equipos de seguridad), aplicando las medidas de seguridad pertinentes.

1.2. Se recomienda que el personal empleado cuente con experiencia y la seguridad social vigente.

### 2- Herramientas y medidas de seguridad

2.1. Se recomienda que los operarios dispongan de las herramientas adecuadas como motosierra, lazos, manilas, cuñas y escaleras y los elementos de seguridad necesarios para realizar la actividad, como arnés, eslingas, cinturones de seguridad, zapatos escaladores, gafas, casco y guantes.

### 3- Labores de aprovechamiento

- 3.1. Se recomienda que el área sea demarcada con cintas reflectivas indicando con esto el peligro para los transeúntes.
- 3.2. Se recomienda tener cuidado con el aprovechamiento de los árboles con proximidad a la vía pública, líneas eléctricas, para eliminar riesgos de accidente.
- 3.3. Se recomienda contemplar rutas o caminos de evacuación debidamente señalados.

### 4- Prevención y control de incendios

- 4.1. Se recomienda que no se acumule el material orgánico que sea susceptible a la combustión.
- 4.2. Se recomienda que no se realicen actividades como fumar a interior de la zona del aprovechamiento ni dejar residuos que pudieran originar incendios como papeles, enlatados, envases de vidrio y plástico, empaques de comida, entre otros.
- 4.3 Se recomienda contar con un plan de gestión del riesgo frente a incendios, o con medidas y acciones concretas para la prevención, mitigación y corrección de riesgos de incendio durante las actividades de aprovechamiento forestal y manejo de residuos vegetales.

5. El presente acto no faculta ninguna actividad de obra en el predio, se autoriza únicamente en beneficio de los árboles descritos; cualquier actividad que se pretenda desarrollar deberá estar acorde con lo establecido en el Plan de Ordenación y Manejo de la Cuenca del Río Negro, y lo establecido en el Plan de Ordenamiento Territorial vigente, además, deberá contar con los respectivos permisos.

6. Cornare no se hace responsable de los daños materiales o sometimientos que cause el aprovechamiento forestal de los árboles.

7. En linderos con vecinos no se pueden erradicar árboles. En caso de hacerlo debe contar con la autorización escrita del vecino donde manifieste estar de acuerdo con esta acción y el respectivo permiso de Cornare.

8. Realizar un adecuado AHUYENTAMIENTO DE FAUNA con el fin de garantizar el bienestar de animales que usen los árboles de forma permanente (nidaciones) o como percha temporal (alimentación y caza). En caso de encontrar animales heridos o juveniles sin parentales deberá realizar la entrega en las instalaciones de CORNARE para su rescate, tratamiento y reubicación

**ARTÍCULO CUARTO: INFORMAR** al señor **WILSON LEÓN GAMBOA ZAPATA**, que el aprovechamiento puede ser comercializado y/o transportado, por lo tanto, CORNARE entregará los **Salvoconductos de movilización (Salvoconducto Único Nacional en Línea SUNL)**, y para esto deberá inscribirse en la “Ventanilla Integral de Trámites en Línea (VITAL), del Ministerio de Ambiente y Desarrollo Sostenible (MADS).

**Parágrafo 1º.** De conformidad con la Resolución 1909 del 2017, modificada mediante Resolución 81 del 2018, expedidas por el Ministerio de Ambiente y Desarrollo Sostenible, por medio de la cual se establece el Salvoconducto Único Nacional en Línea, los usuarios que a partir del 20 de abril del 2018, requieran movilizar productos maderables provenientes de aprovechamientos forestales, deberán solicitar los Salvoconductos Únicos Nacionales en Línea, a través de la Ventanilla Integral de Trámites Ambientales en Línea (Vital), siguiendo los siguientes pasos:

#### Paso 1. Registrarse en la plataforma VITAL

- Registrar al titular del permiso o de la solicitud de SUNL en la página web de VITAL (<http://vital.minambiente.gov.co/SILPA/TESTSILPA/Security/Login.aspx>).
- Una vez ingresa a la plataforma deberá proceder a ingresar sus datos personales y un correo electrónico personal de frecuente uso al que le llegará la respuesta de su solicitud de registro, luego debe finalizar con “ENVIAR”.
- Una vez que se hallan registrado en la plataforma VITAL por primera vez, le llegara a su correo electrónico inscrito, un mensaje en el que le anuncia que su solicitud de registro está en proceso y que para validar su

registro debe dar **“clik aquí”**, a lo que, una vez ejecutada esta acción, le llegara nuevamente un correo con su usuario y contraseña.

- Una vez ingrese con su usuario y contraseña a VITAL, tendrán que cambiar la contraseña de acceso por una de fácil recordación la cual es personal e intransferible. (en caso de olvidar la contraseña debe solicitar una nueva clave dando clic en olvide mi contraseña, la cual será enviada al correo electrónico que ingresaron en el registro inicial).

- Finalizado el proceso y obtener su usuario y contraseña, deberá informar a CORNARE al número telefónico 5461616, extensión 413, para proceder por parte de Cornare en la plataforma VITAL con el cargue del acto administrativo o documento en el que se contemplan las especies y los respectivos volúmenes.

## Paso 2. ¿Cómo solicitar salvoconducto por la plataforma VITAL?

- Al ingresar con su usuario y contraseña a la plataforma, ya puede solicitar el salvoconducto iniciando por **“Iniciar tramites” – “Salvoconducto único nacional” – “Solicitud de salvoconducto”**, y diligenciando cada uno de los cuatro ítem, de manera correcta, así: **“ información de la obtención legal del espécimen” – “información del especímenes” – “ruta de desplazamiento”- transporte**, debe terminar con **“enviar”** donde le debe informa que su solicitud de salvoconducto ha sido registrada con éxito y aparece un número de 22 dígitos.

- Una vez haya realizado la solicitud, deberán acercarse a las oficinas de la Regional Valles de San Nicolás ubicadas en la Carrera 47 No 64 A -61, kilómetro 1 vía Rionegro – Belén, teléfono 5613856, donde le expedirán o generarán el salvoconducto de movilización.

- **Tenga en cuenta** que deben conocer el día que se proyecta realizar la movilización, placas del vehículo, destino, los datos personales del conductor, el volumen de madera que desea movilizar con las respectivas medidas (Aserrada con largo, ancho alto y si son bloques, alfaridas, cargueras listones, etc., de acuerdo al listado que se desplegar y si es Rolo con largo y diámetro, y si es rolo, rolliza, estacones, etc., como igualmente muestra el listado desplegado).

**Parágrafo 2º.** No deben movilizar madera con salvoconductos vencidos o adulterados, como tampoco sin este documento que autoriza el transporte.

**Parágrafo 3º.** Solo podrá movilizar los árboles relacionados en el artículo primero del presente acto, toda vez que sobre los de especie eucalipto, no se conceptúa.

**ARTÍCULO QUINTO. INFORMAR** al señor **WILSON LEÓN GAMBOA ZAPATA**, que la Corporación expidió la Resolución **RE-01815-2026** del 1 de junio de 2026 **“POR MEDIO DE LA CUAL SE ADOPTA EL PLAN DE CONTINGENCIA REGIONAL DURANTE EL FENÓMENO DEL NIÑO, TEMPORADA DE MENOS LLUVIAS Y DESABASTECIMIENTO HÍDRICO Y SE ADOPTAN OTRAS DETERMINACIONES”**, mediante la cual se prohíben, entre otras, las siguientes actividades:

1. Las quemas a cielo abierto, las denominadas abiertas y controladas
2. La eliminación de residuos orgánicos u otros a través del fuego.
3. Usar pólvora, globos, pilas luminiscentes y otras de similar naturaleza en áreas boscosas o en aquellos lugares donde la fauna o la flora pueden ahuyentarse o resultar lesionada por estos elementos.
4. Realizar fogatas en cualquier área boscosa o rural.
5. Disponer residuos de manera inadecuada en zonas en las que se puedan generar incendios forestales.
6. Utilizar elementos inflamables o materias como fósforos, candelas, vidrios, lupas, o cualquier otro elemento generador de fuego en áreas boscosas o con potencial riesgo de verse afectadas por incendios forestales.

**ARTÍCULO SEXTO: INFORMAR** al señor **WILSON LEÓN GAMBOA ZAPATA**, que las actividades de aprovechamiento forestal deben realizarse en horas de menor radiación solar, como lo indica el numeral 4, frente a la fauna y la flora del artículo quinto de la Resolución RE- 01815-2026 del 1 de junio de 2026 **“POR MEDIO DE LA CUAL SE ADOPTA EL PLAN DE CONTINGENCIA REGIONAL DURANTE EL FENÓMENO**

## **DEL NIÑO, TEMPORADA DE MENOS LLUVIAS Y DESABASTECIMIENTO HÍDRICO Y SE ADOPTAN OTRAS DETERMINACIONES”.**

**Parágrafo:** Se recomienda contar con un plan de gestión del riesgo frente a incendios, o con medidas y acciones concretas para la prevención, mitigación y corrección de riesgos de incendio durante las actividades de aprovechamiento forestal y manejo de residuos vegetales. Además, de contar con los equipos y herramientas requeridos en caso de presentarse algún evento de incendio.

**ARTÍCULO SÉPTIMO: REQUERIR** al señor **WILSON LEÓN GAMBOA ZAPATA**, para que cumpla con las siguientes obligaciones:

### **1- Sobre la valla informativa:**

- Deberá implementar en el predio donde se ejecutará la actividad de tala, una valla, pendón, pasacalle u otro elemento informativo, de lo contrario, **deberá permanecer en el predio una copia de la resolución que autoriza la intervención.** Deberá presentar evidencias

### **2- Frente al manejo de residuos:**

- Los productos, subproductos y residuos del aprovechamiento como ramas, troncos, hojas, orillos, listones, aserrín, aceites y combustibles deben disponerse adecuadamente, para esto, se deberá desramar y repicar las ramas, orillos y material vegetal de desecho de los árboles aprovechados, facilitando la incorporación de este material al suelo como materia orgánica (Se deberán aportar evidencias fotográficas), o, en su defecto, se podrán retirar los desperdicios producto del aprovechamiento del lugar y disponerlos de forma adecuada en un sitio autorizado para ello (presentado la respectiva certificación del sitio donde fueron dispuestos).

- No se deben realizar quemas de los residuos producto del aprovechamiento forestal ni deben disponerse en zonas de fuentes hídricas.

- Los residuos sólidos domésticos que se generan durante el aprovechamiento como papeles, envases, empaques, entre otros, deberán ser dispuestos en un punto ecológico, haciendo correcta separación.

- Los desperdicios generados por la maquinaria utilizada tales como aceites, combustibles y demás, deberán ser recolectados y dispuestos de forma adecuada.

**ARTÍCULO OCTAVO: INFORMAR** que mediante Resolución No. 112-7296 del 21 de diciembre 2017 la Corporación Aprobó El Plan de Ordenación y Manejo de La Cuenca Hidrográfica del Río Negro y mediante la Resolución No. 112-4795 del 8 de noviembre de 2018, estableció el régimen de usos al interior de la misma, además, por medio de la resolución RE-04227-2022 del 1 de noviembre de 2022 se modifica el régimen de usos, en la cual se localiza la actividad para la cual se otorga el presente permiso, concesión, licencia ambiental o autorización.

**ARTÍCULO NOVENO: ADVERTIR** que las normas sobre manejo y aprovechamiento de los recursos naturales renovables previstas en el Plan de Ordenación y Manejo de la Cuenca del Río Negro priman sobre las disposiciones generales establecidas en otro ordenamiento administrativo, en las reglamentaciones de corrientes o en los permisos, concesiones, licencias ambientales y demás autorizaciones otorgadas antes de entrar en vigencia el respectivo Plan.

**Parágrafo:** El Plan de Ordenación y Manejo de la Cuenca Hidrográfica del Río Negro, constituye norma de superior jerarquía y determinante ambiental de los planes de ordenamiento territorial de las Entidades Territoriales que la conforman y tienen jurisdicción dentro de la misma, de conformidad con la Ley 388 de 1997 artículo 10 y el artículo 2.2.3.1.5.6 del decreto 1076 de 2015.

**ARTÍCULO DÉCIMO: ADVERTIR** a la parte interesada que cualquier incumplimiento a los términos, condiciones, obligaciones y requisitos establecidos en el presente acto administrativo, dará lugar a la adopción de las sanciones y medidas previstas en la Ley 1333 de 2009, modificada por la Ley 2387 de 2024, previo adelanto del trámite administrativo sancionatorio correspondiente.

Ruta: \\corde01\S.Gestion\APOYO\Gestión Jurídica\Anexos\Ambiental\Tramites ambientales\Recurso Bosques\

R. Flora maderable y no maderable\Aprovechamiento arboles aislados

Vigente desde:

12-Feb-20

F-GJ-237 V.03

**ARTÍCULO DÉCIMO PRIMERO: ADVERTIR** que Cornare se reserva el derecho de hacer el Control y Seguimiento, con el fin de verificar el cumplimiento de las obligaciones establecidas en el permiso ambiental, de conformidad con el artículo 31 de la Ley 99 de 1993. Dicha visita estará sujeta al cobro conforme a lo indicado en el artículo 96 de la Ley 633 de 2000, Resolución Corporativa RE-01502-2026, o la que la derogue, sustituya o modifique.

**ARTÍCULO DÉCIMO SEGUNDO: NOTIFICAR** personalmente el presente acto administrativo al señor **WILSON LEÓN GAMBOA ZAPATA**, haciéndole entrega de una copia de la misma, como lo dispone la Ley 1437 de 2011. De no ser posible la notificación personal se hará en los términos de la mencionada ley.

**ARTÍCULO DÉCIMO TERCERO: INFORMAR** que el presente acto administrativo empieza a regir a partir de la ejecutoria del mismo.

**ARTÍCULO DÉCIMO CUARTO: INDICAR** que, contra el presente Acto Administrativo procede el recurso de reposición, el cual deberá interponerse personalmente y por escrito ante el mismo funcionario que profirió este Acto Administrativo, dentro de los diez (10) días hábiles siguientes a su notificación, según lo establecido en la Ley 1437 de 2011.

**ARTÍCULO DÉCIMO QUINTO. ORDENAR** la publicación de la presente actuación en el Boletín Oficial de la Corporación, a través de la página web [www.cornare.gov.co](http://www.cornare.gov.co), de conformidad con lo establecido en el artículo 71 de la Ley 99 de 1993.

### NOTIFÍQUESE, PUBLÍQUESE Y CÚMPLASE

  
**LILIANA ANDREA ALZATE RESTREPO**  
Directora Regional Valles De San Nicolás

**Expediente: 056070646917**

Procedimiento: Trámite Ambiental

Asunto: Árboles aislados por fuera de la cobertura de bosque natural

Proyectó: Abogada-Alejandra Castrillón. Fecha: 02-07-2026

Revisó: Abogado- Juan Pablo García Fecha: 02/07/2026

Técnico: Jairsiño Llerena

Juan Pablo García