



Expediente: **056070647082**
 Radicado: **RE-02263-2026**
 Sede: **REGIONAL VALLES**
 Dependencia: **DIRECCIÓN REGIONAL VALLES**
 Tipo Documental: **RESOLUCIONES**
 Fecha: **02/07/2026** Hora: **15:24:57** Folios: **8**



RESOLUCIÓN No.

POR MEDIO DEL CUAL SE AUTORIZA UN APROVECHAMIENTO DE ÁRBOLES AISLADOS FUERA DE LA COBERTURA DE BOSQUE NATURAL Y SE ADOPTAN OTRAS DETERMINACIONES

LA DIRECTORA DE LA REGIONAL VALLES DE SAN NICÓLAS DE LA CORPORACIÓN AUTÓNOMA REGIONAL DE LAS CUENCAS DE LOS RÍOS NEGRO Y NARE "CORNARE". En uso de sus atribuciones legales, delegataria y

CONSIDERANDO

1. Que en atención a la correspondencia externa con radicado **CE-09548-2026** del 28 de mayo del 2026, se emitió el Auto con radicado **AU-01965-2026** del 28 de mayo del 2026, en el cual la Corporación dio inicio al trámite ambiental de **APROVECHAMIENTO FORESTAL DE ÁRBOLES AISLADOS**, presentado por la sociedad **HOLDING EL PERPETUO SOCORRO S.A.S** con Nit. 901.928.605-8, representado legalmente por el señor **JUAN PABLO ORTÍZ LÓPEZ** identificado con cédula de ciudadanía número 98.557.665, o quien haga sus veces al momento, en calidad de propietarios, en beneficio de los individuos arbóreos localizados en el predio identificado con folio de matrícula inmobiliaria No. 017-87344, ubicado en la vereda Pantanillo del municipio de El Retiro.
2. Que, en atención a lo anterior, funcionarios de la Corporación, realizaron visita el día 05 de junio del 2026, y efectuaron la evaluación técnica del trámite, generándose el Informe Técnico número **IT-03842-2026 del 30 de junio del 2026**, en el cual se obtienen las siguientes observaciones y conclusiones:

" (...) 3. OBSERVACIONES

3.1 Indicar como se llega al sitio y describir las actividades realizadas en la visita:

La visita se realizó con el objetivo de recorrer el predio e identificar los individuos objeto de aprovechamiento, tomar datos de ubicación geográfica, registro fotográfico, muestrear los árboles, tomar las medidas dasométricas para el cálculo del volumen, y verificar las coberturas vegetales existentes.

Para acceder al predio se toma la vía que, del municipio de El Retiro, hacia la Ceja, por el sector de Pantanillo, recorriendo aproximadamente 5 kilómetros, se toma vía rural al costado derecho y se recorre un kilómetro hasta el predio de interés.

En relación con los predios de interés: De acuerdo con el Sistema de Información Geográfica de Cornare, el predio de interés con Folio De Matrícula Inmobiliaria 017-87344 (Lote 2B), se desprende del predio de mayor tamaño (matriz), con FMI 017-71644, (PK) No. 6072001000000900509, con un área de 1,86 ha.

El predio presenta coberturas en pastos arbolados y rodales de Pino Pátula, dispersos en el predio, con un paisaje de montaña y relieve de filas y vigas. (Imagen 1.)



Clasificación	Área (ha)	Porcentaje (%)
Áreas de restauración ecológica - POMCA	0.09	4.66
Áreas Agrosilvopastoriles - POMCA	1.78	95.34

Imagen 2: Zonificación ambiental del predio según el POMCA.

Las zonificaciones corresponden a:

Áreas de Restauración Ecológica - POMCA:

Se deberá garantizar una cobertura boscosa de por lo menos el 70% en cada uno de los predios que la integran; en el otro 30% podrán desarrollarse las actividades permitidas en el respectivo Plan de Ordenamiento Territorial (POT) del municipio, así, como los lineamientos establecidos en los Acuerdos y Determinantes Ambientales de Cornare que apliquen. La densidad para vivienda campesina y vivienda campestre será de dos (2) viviendas por hectárea. - .

Categoría de Uso Múltiple - Áreas Agrosilvopastoriles - POMCA:

El desarrollo se dará con base en la capacidad de usos del suelo y se aplicará el régimen de usos del respectivo Plan de Ordenamiento Territorial (POT); así como los lineamientos establecidos en los Acuerdos y Determinantes Ambientales de Cornare que apliquen. La densidad para vivienda campesina será la establecida en el POT y para la vivienda campestre según el Acuerdo 392 de Cornare. - .

Según el Sistema de Información Geográfica de Cornare, por el predio discurren fuentes hídricas sin nombre (Drenaje sencillo 10 Mil), de forma que deberá respetarse y conservarse el área correspondiente a las Rondas Hídricas de conformidad con lo establecido en el Acuerdo 251 del 10 de agosto de 2011. "Por medio el cual se fijan Determinantes Ambientales para la reglamentación de las rondas hídricas y las áreas de protección o conservación aferentes a las corrientes hídricas y nacimientos de agua en el Oriente Del Departamento de Antioquia, Jurisdicción CORNARE".

Dado que el fin del aprovechamiento es prevenir accidentes por la ubicación de los individuos bajo la servidumbre de las líneas de conducción de energía, que los individuos de interés corresponden a árboles aislados introducidos, localizados por fuera de la cobertura de bosque natural, que son maduros de su especie, que se ubican en la zonificación ambiental de áreas agrosilvopastoriles, que son áreas donde la actividad forestal es adecuada, no se encuentra conflicto con la zonificación ambiental, por tanto, se considera viable dicho aprovechamiento, siempre y cuando se dé cumplimiento a lo estipulado en los determinantes ambientales y el PBOT del municipio.

3.3. Relación de aprovechamientos de árboles aislados en estos predios anteriores a esta solicitud: NA

3.4. Revisión de las especies y los volúmenes y análisis de la Información:

Para la estimación del volumen total y comercial a obtener con el aprovechamiento, se empleó la siguiente fórmula:

$$\frac{\pi}{4} * dap^2 * h * ff$$

Donde,

dap corresponde al diámetro a la altura del pecho

h corresponde a la altura (total o comercial)

ff es el factor de forma = 0,6

Familia	Nombre científico	Nombre común	Altura promedio (m)	Diámetro promedio (m)	Cantidad	Volumen total (m ³)	Volumen comercial (m ³)	Tipo de aprovechamiento (tala, trasplante, poda)
Pinaceae	<i>Pinus patula</i>	Pino pátula	25	0,53	3	10,71	6,96	Tala

3.5 Registro Fotográfico:



Imagen 3. Árboles objeto del aprovechamiento

4 CONCLUSIONES:

4.1 Viabilidad: Técnicamente se considera **VIABLE** el **APROVECHAMIENTO FORESTAL DE ÁRBOLES AISLADOS**, en beneficio del predio identificado con Folio de Matrícula Inmobiliaria 017-87344, ubicado en la vereda Pantanillo del municipio del Retiro -Antioquia, para las siguientes especies:

Familia	Nombre científico	Nombre común	Cantidad	Volumen total (m ³)	Volumen comercial (m ³)	Área del Aprovechamiento (hectáreas)	Tipo de aprovechamiento (tala, trasplante, poda)
Pinaceae	<i>Pinus patula</i>	Pino pátula	3	10,71	6,96	0,0000714	Tala

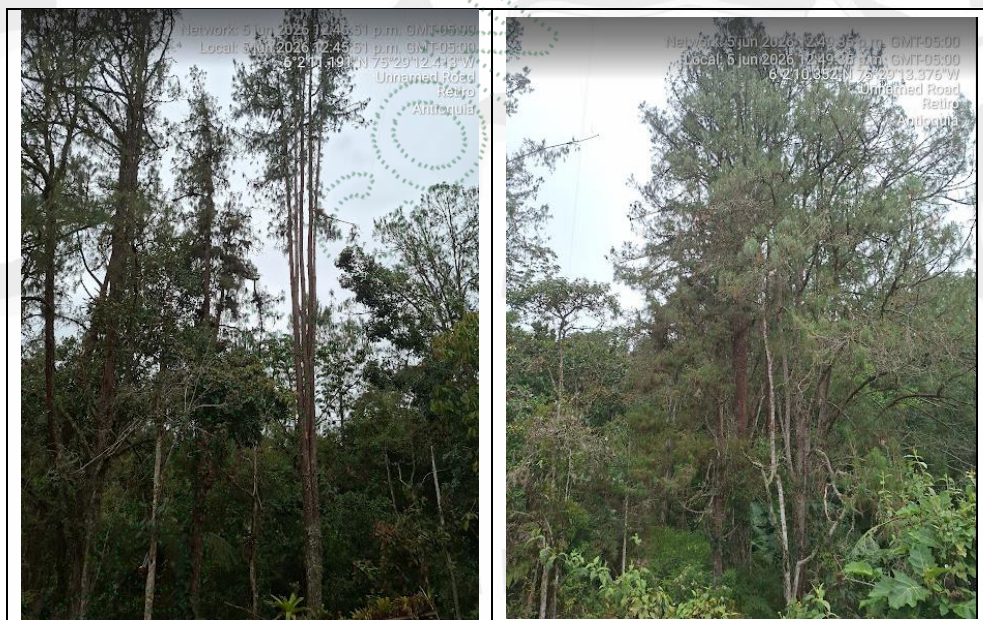
4.2 El área de aprovechamiento es de 0,0000714 hectáreas.

4.3 Los árboles presentan condiciones que los hacen óptimos para ser aprovechados como árboles aislados.

4.4 En uno de los individuos, se localizan especímenes de flora silvestre los cuales corresponden a especies protegidas y vedadas de conformidad con lo establecido en el artículo primero de la Resolución 0213 de 1977, expedida por el INDERENA, por lo que se deberán realizar medidas de manejo in-situ para la conservación de las especies, con base en lo establecido en la Circular 8201-2-808 expedida el 09 de diciembre de 2019 “Lineamientos técnicos para la conservación de especies de flora en veda” expedida por el Ministerio de Ambiente y Desarrollo Sostenible.

4.5 Los predios hacen parte del área delimitada por el Plan de Ordenación y Manejo de la Cuenca Hidrográfica POMCA del Rio Negro, aprobado en Cornare mediante la Resolución No. 112-7296 del 21 de diciembre de 2017, y mediante la Resolución No. 112-4795 del 8 de noviembre de 2018, estableció el régimen de usos, además, por medio de la resolución RE-04227-2022 del 1 de noviembre de 2022 se modifica el régimen de usos al interior de los predios así:

Áreas de Restauración Ecológica - POMCA:

Se deberá garantizar una cobertura boscosa de por lo menos el 70% en cada uno de los predios que la integran; en el otro 30% podrán desarrollarse las actividades permitidas en el respectivo Plan de Ordenamiento Territorial (POT) del municipio, así, como los lineamientos establecidos en los Acuerdo y Determinantes Ambientales de Cornare que apliquen. La densidad para vivienda campesina y vivienda campestre será de dos (2) viviendas por hectárea. - .

Categoría de Uso Múltiple - Áreas Agrosilvopastoriles - POMCA:

El desarrollo se dará con base en la capacidad de usos del suelo y se aplicará el régimen de usos del respectivo Plan de Ordenamiento Territorial (POT); así como los lineamientos establecidos en los Acuerdos y Determinantes Ambientales de Cornare que apliquen. La densidad para vivienda campesina será la establecida en el POT y para la vivienda campestre según el Acuerdo 392 de Cornare.

Teniendo en cuenta que el fin del aprovechamiento es prevenir accidentes por la ubicación de los individuos bajo la servidumbre de las líneas de conducción de energía, que los individuos de interés corresponden a árboles aislados introducidos, localizados por fuera de la cobertura de bosque natural, que son maduros de su especie, que se ubican en la zonificación ambiental de áreas agrosilvopastoriles, que son áreas donde la actividad forestal es adecuada, no se encuentra conflicto con la zonificación ambiental, por tanto, se considera viable dicho aprovechamiento, siempre y cuando se dé cumplimiento a lo estipulado en los determinantes ambientales y el PBOT del municipio.

4.6 Por el predio discurren fuentes hídricas sin nombre, de forma que deberá respetarse y conservarse el área correspondiente a las Rondas Hídricas de conformidad con lo establecido en el Acuerdo 251 del 10 de agosto de 2011 “Por medio el cual se fijan Determinantes Ambientales para la

reglamentación de las rondas hídricas y las áreas de protección o conservación aferentes a las corrientes hídricas y nacimientos de agua en el Oriente Del Departamento de Antioquia, Jurisdicción CORNARE”.

- 4.7 Se sugiere que la compensación se realice a través de la siembra de árboles para contribuir con la Restauración y conservación de las coberturas vegetales en la jurisdicción de Cornare.
- 4.8 El presente permiso no autoriza ninguna actividad en el predio, se otorga únicamente en beneficio de los árboles solicitados; cualquier actividad que se pretenda desarrollar deberá estar acorde con lo establecido en el Plan de Ordenamiento Territorial vigente y deberá contar con los respectivos permisos.
- 4.9 La información entregada por el usuario es suficiente para emitir el concepto de viabilidad ambiental del asunto en mención.
- 4.10 El interesado deberá prevenir, mitigar, controlar, compensar y corregir los posibles efectos e impactos negativos causados en desarrollo del aprovechamiento.”

CONSIDERACIONES JURÍDICAS

Que el Artículo 8 de la Constitución Política establece que “Es obligación del Estado y de las personas proteger las riquezas culturales y naturales de la nación”.

Que el Artículo 79 de la Carta Política indica que: “Todas las personas tienen derecho a gozar de un ambiente sano. La Ley garantizará la participación de la comunidad en las decisiones que puedan afectarlo.

Es deber del Estado proteger la diversidad e integridad del ambiente, conservar las áreas de especial importancia ecológica y fomentar la educación para el logro de estos fines.”

Que el Artículo 80 ibidem, establece que: “El Estado planificará el manejo y aprovechamiento de los recursos naturales, para garantizar su desarrollo sostenible, su Conservación, restauración o sustitución...”

La Ley 99 de 1993 en su Artículo 31, establece las Funciones de las Corporaciones Autónomas; literal 9. “Otorgar concesiones, **permisos**, autorizaciones y licencias ambientales requeridas por la ley para el uso, aprovechamiento o movilización de los recursos naturales renovables o para el desarrollo de actividades que afecten o puedan afectar el medio ambiente. **Otorgar permisos para aprovechamientos forestales.**”

El artículo 2.2.1.1.9.2 del Decreto 1076 de 2015., señala, Titular de la solicitud “si se trata de árboles ubicados en predios de propiedad privada, la solicitud deberá ser presentada por el propietario, quien debe probar su calidad de tal, o por el tenedor con autorización del propietario. Si la solicitud es allegada por persona distinta al propietario alegando daño o peligro causado por los árboles ubicados en predios vecinos, solo procederá a otorgar autorización para talarlos, previa decisión de la autoridad competente para conocer esta clase de litigios.”

Que el Decreto 1532 de 2019 en su Artículo primero establece lo siguiente:

“ARTÍCULO 1. Modifíquese el artículo 2.2.1.1.1.1. de la Sección 1 del Capítulo 1 del Título 2 de la Parte 2 del Libro 2 del Decreto Único Reglamentario del Sector Ambiente y Desarrollo Sostenible 1076 de 2015, en el sentido de incluir las siguientes definiciones:

(...) Árboles aislados fuera de la cobertura de bosque natural. Son los individuos que resulten de regeneración natural, árboles plantados o establecidos y que no son parte de una cobertura de bosque natural o cultivo forestal con fines comerciales”

Que el Decreto de Ley 2106 del 22 de noviembre de 2019 “Por el cual se dictan normas para simplificar, suprimir y reformar trámites, procesos y procedimientos innecesarios existentes en la administración pública” en el parágrafo 2 del artículo 125, estableció: ... “Para el desarrollo o ejecución de proyectos, obras o actividades que requieran licencia, permiso, concesión o autorización ambiental y demás instrumentos de manejo y control ambiental que impliquen intervención de especies de la flora silvestre con veda nacional o regional, la autoridad ambiental competente, impondrá dentro del trámite de la licencia, permiso, concesión o autorización ambiental y demás instrumentos de manejo y control ambiental, las medidas a que haya lugar para garantizar la conservación de las especies vedadas, por lo anterior, no se requerirá adelantar el trámite de levantamiento parcial de veda que actualmente es solicitado...”

En los árboles aislados objeto de aprovechamiento forestal se localizan especímenes de flora silvestre los cuales corresponden a especies protegidas y vedadas de conformidad con lo establecido en el artículo primero de la Resolución 0213 de 1977, expedida por el INDERENA, por lo que se deberán realizar medidas de manejo in-situ para la conservación de las especies, con base en lo establecido en la Circular 8201-2-808 expedida el 09 de diciembre de 2019 “Lineamientos técnicos para la conservación de especies de flora en veda” expedida por el Ministerio de Ambiente y Desarrollo Sostenible”

Que es función de CORNARE propender por el adecuado uso y aprovechamiento de los recursos naturales de conformidad con los principios medio ambientales de racionalidad, planeación y proporcionalidad, teniendo en cuenta para ello lo establecido por los postulados del desarrollo sostenible y sustentable.

En virtud de lo anterior y acogiendo lo establecido en el Informe técnico número **IT-03842-2026 del 30 de junio del 2026**, Cornare considera procedente autorizar el **APROVECHAMIENTO DE ÁRBOLES FUERA DE LA COBERTURA DE BOSQUE NATURAL**, la cual se dispondrá en la parte resolutive del presente Acto Administrativo.

RESUELVE

ARTÍCULO PRIMERO: AUTORIZAR EL APROVECHAMIENTO FORESTAL DE ÁRBOLES AISLADOS FUERA DE LA COBERTURA DE BOSQUE NATURAL a la sociedad **HOLDING EL PERPETUO SOCORRO S.A.S** con Nit. 901.928.605-8, representado legalmente por el señor **JUAN PABLO ORTÍZ LÓPEZ** identificado con cédula de ciudadanía número 98.557.665, o quien haga sus veces al momento, en calidad de propietarios, en beneficio de los individuos arbóreos localizados en el predio identificado con folio de matrícula inmobiliaria No. 017-87344, ubicado en la vereda Pantanillo del municipio de El Retiro, para las siguientes especies:

Familia	Nombre científico	Nombre común	Cantidad	Volumen total (m ³)	Volumen comercial (m ³)	Área del Aprovechamiento (hectáreas)	Tipo de aprovechamiento (tala, trasplante, poda)
Pinaceae	<i>Pinus patula</i>	Pino pátula	3	10,71	6,96	0,0000714	Tala

Parágrafo 1°: INFORMAR que única y exclusivamente podrá aprovechar las especies y volúmenes autorizados en el área permitida.

Parágrafo 2°: El aprovechamiento de los árboles tendrá un tiempo para ejecutarse de **tres (3) meses**, contados a partir de la ejecutoria de la presente actuación.

PARÁGRAFO 3°: El presente permiso no autoriza ninguna actividad en el predio, se otorga únicamente en beneficio de los árboles solicitados, cualquier actividad que se pretenda desarrollar deberá estar acorde con lo establecido en el Plan de Ordenación y Manejo de la Cuenca del Río Negro, y lo establecido en el Plan de Ordenamiento Territorial vigente, además, deberá contar con los respectivos permisos.

PARÁGRAFO 4°: El presente aprovechamiento forestal de árboles aislados se autoriza en beneficio del predio con folio de matrícula inmobiliaria No. 017-87344, en las siguientes coordenadas:

Descripción del punto	Longitud (W) - X			Latitud (N) - Y			Z (msnm)
	Grados	Minutos	Segundos	Grados	Minutos	Segundos	
Lote 2B	-75	29	12,413	6	2	11,191	2193

ARTÍCULO SEGUNDO: REQUERIR a la sociedad **HOLDING EL PERPETUO SOCORRO S.A.S**, a través de su representante legal el señor **JUAN PABLO ORTÍZ LÓPEZ**, o quien haga sus veces al momento, para que cumplan con las siguientes obligaciones:

1. Sobre las especies protegidas (flora silvestre vascular en veda)

Deberá realizar acciones con el fin de prevenir, mitigar y corregir los posibles impactos sobre las especies de flora silvestre presentes en el área de intervención, con el fin de conservar el acervo genético de las especies de flora en veda existente y de sus potenciales forófitos (árboles hospederos), así:

1.1 Selección del área de reubicación: se deberán elegir zonas óptimas para la reubicación, las zonas próximas al área de extracción serán adecuadas para el trasplante toda vez que las condiciones ambientales son similares y se evitará generar estrés en las plantas.

1.2 Selección de los forófitos (árboles hospederos): se podrá elegir preferiblemente la misma especie del cual fue extraído el material vegetal, las especies deberán ser nativas y sin inclinaciones pronunciadas de fustes y ramas. Las zonas para instalar las epífitas deberán ser cercanas al fuste para garantizar mayor retención de nutrientes y agua de escorrentía. Se deberán elegir árboles con bajo porcentaje de epifitismo para evitar competencias entre las especies y los hospederos podrán ser marcados con el fin de hacer seguimiento.

1.3 Rescate de la flora: las especies se deben extraer con porciones de la corteza o el sustrato donde se encuentran, se deberá tener precaución evitando maltratar sus raíces y estructuras, el rescate deberá realizarse preferiblemente en horas de la mañana para evitar que las temperaturas extremas afecten los individuos. Se recomienda que el rescate sea de forma manual para evitar daños en las plantas.

1.4 Almacenamiento y traslado: en caso de ser necesario se deberá trasladar la flora en contenedores, evitando la exposición directa al sol, estos deberán tener hojarasca y trozos de

corteza para garantizar óptimas condiciones de humedad y temperatura, si se requiere almacenar las especies hasta la reubicación se recomienda definir un sitio con condiciones óptimas de humedad, temperatura y aireación.

1.5 Reubicación o siembra: las plantas rescatadas deberán ser sujetadas a las ramas principales del árbol hospedero utilizando materiales naturales o biodegradables como cabuya, se deberán atar con firmeza para evitar volcamientos, pero, sin generar estrangulamiento en las raíces o estructuras de las plantas.

1.6 Mantenimiento y manejo: se deberán realizar actividades de mantenimiento con el fin de garantizar la supervivencia de los individuos rescatados, estas incluyen riego inmediato después de reubicar, y riegos periódicos en épocas secas, la poda de estructuras que presenten algún deterioro y fertilización que promueva la generación de raíces.

PARÁGRAFO: Una vez realizado el rescate y reubicación, **deberá presentar ante Cornare la información (nombre común y científico)** de los árboles hospederos, su ubicación geográfica y las evidencias de reubicación de los especímenes de flora para la verificación en campo.

2. Frente al manejo de residuos: Deberá realizar un adecuado manejo y disposición

a) Los productos, subproductos y residuos del aprovechamiento como ramas, troncos, hojas, orillos, listones, aserrín, aceites y combustibles deben disponerse adecuadamente.

Para esto deberán desramar y repicar las ramas, orillos y material vegetal de desecho de los árboles aprovechados, facilitando la incorporación de este material al suelo como materia orgánica (Se deberán aportar evidencias fotográficas), o, en su defecto, se podrán retirar los desperdicios producto del aprovechamiento del lugar y disponerlos de forma adecuada en un sitio autorizado para ello (presentado la respectiva certificación del sitio donde fueron dispuestos).

b) No se deben realizar quemas de los residuos producto del aprovechamiento forestal ni deben disponerse en zonas de fuentes hídricas.

c) Los residuos sólidos domésticos que se generan durante el aprovechamiento como papeles, envases, empaques, entre otros, deberán ser dispuestos en un punto ecológico, haciendo correcta separación.

d) Los desperdicios generados por la maquinaria utilizada tales como aceites, combustibles y demás, deberán ser recolectados y dispuestos de forma adecuada.

3. Deberá realizar acciones de compensación ambiental motivadas por el aprovechamiento forestal de los árboles talados conforme a lo establecido en la Resolución RE-06244-2021 del 21 de septiembre de 2021, para lo cual dispone de las siguientes opciones.

Opción 1. Realizar la siembra de especies nativas en una relación 1:3 en un predio de su propiedad, en este caso el interesado deberá plantar (3 x 3 = 9) **9 árboles de especies nativas** de importancia ecológica y garantizar su sobrevivencia mediante la realización de mantenimientos durante un mínimo de 3 años, la altura de las plántulas debe ser de 50 cm o superior.

Las especies recomendadas para la siembra son: Roble (*Quercus humboldtii*), Chaquiro (*Retrophyllum rospigliosii*), Arrayán (*Myrcia popayanensis*), Chocho Colombiano (*Ormosia colombiana*), Siete cueros (*Tibouchina lepidota*), Comino crespo (*Aniba perutilis*), Laurel (*Nectandra acutifolia*), Cedro (*Cedrela montana*), Drago (*Croton magdalenensis*), Almanegra de Guatapé (*Magnolia guatapensis*), Guayacán amarillo (*Handroanthus chrysanthus*), Encenillo (*Weinmannia tomentosa*), Palma de Cera (*Ceroxylon quindiuense*), Chachafruto (*Erythrina edulis*), Nogal cafetero (*Cordia alliodora*), Caunce (*Godoya antioquensis*), Chagualo (*Clusia multiflora*), Amarraboyó (*Meriania nobilis*), Barcino (*Calophyllum brasiliense*), Niguito (*Miconia sp.*), Quiebrabarriga (*Trichanthera gigantea*), Chiriguaco (*Clethra*

revoluta), Yarumo (*Cecropia sp.*), Chirlobero (*Tecoma stans*), Quimulá (*Citharexylum subflavescens*), Aliso (*Alnus sp.*), entre otros nativos.), entre otros nativos.

1.1- Los árboles deben ser establecidos como una cobertura continua que favorezca procesos de restauración vegetal, por tanto, no se admiten especies introducidas o maderables, especies frutales (comerciales o comestibles), especies ornamentales (palmas, plantas de jardín) o individuos establecidos como cercos vivos, setos o barreras rompevientos. La compensación deberá realizarse en el predio para contribuir con la restauración y conservación de las coberturas vegetales en la jurisdicción de Cornare y enriquecer la diversidad biológica de la zona.

1.2- El establecimiento del material vegetal como compensación tendrá una vigencia de **DOS (2) MESES**, después de realizado el aprovechamiento, una vez finalizada la siembra, se deberá informar a CORNARE, quien verificará el cumplimiento de esta actividad mediante visita de control y seguimiento de las acciones de mantenimiento de los árboles sembrados.

Opción 2. Orientar el valor económico de la compensación por un valor de **(\$233.865)**, hacia la conservación de los bosques naturales de la región Cornare, por medio del esquema de Pago por Servicios Ambientales (PSA). De acuerdo con lo establecido en la Resolución RE-06244-2021 del 21 de septiembre de 2021, publicada por Cornare, el valor económico a compensar por cada árbol a sembrar corresponde a \$25.985, (con el incremento del IPC); por tanto, el valor descrito equivale a sembrar los árboles nativos y su mantenimiento durante 3 años.

PARÁGRAFO 1°: En caso de elegir la opción de compensación a través de un esquema de PSA, deberá informar a la Corporación, en un término de **DOS (2) MESES**, después de terminado el aprovechamiento, para la Corporación realizar la respectiva verificación y velar por el cumplimiento de la compensación.

PARÁGRAFO 2° El valor proyectado por árbol corresponde a un valor de referencia que incrementa de manera anual conforme al aumento del IPC.

PARÁGRAFO 3°: No se permite realizar las compensaciones (siembras o acuerdos) fuera de la jurisdicción de Cornare.

PARÁGRAFO 4°: Deberá presentar la relación del No. de árboles talados, No. de árboles plantados, sus especies y ubicación.

ARTÍCULO TERCERO: ACLARAR que compensar a través de un esquema de PSA, **es una opción y no una obligación para el peticionario**, no obstante, las actividades de compensación sí son obligatorias y el usuario tendrá las siguientes opciones: realizar la compensación a través de un esquema de PSA o realizar la respectiva siembra de los individuos establecidos en el presente acto administrativo.

ARTÍCULO CUARTO: INFORMAR a la sociedad **HOLDING EL PERPETUO SOCORRO S.A.S.**, a través de su representante legal el señor **JUAN PABLO ORTÍZ LÓPEZ**, o quien haga sus veces al momento, lo siguiente:

1. Realizar un adecuado AHUYENTAMIENTO DE FAUNA con el fin de garantizar el bienestar de animales que usen los árboles de forma permanente (nidaciones) o como percha temporal (alimentación y caza). En caso de encontrar animales heridos o juveniles sin parentales deberá realizar la entrega en las instalaciones de CORNARE para su rescate, tratamiento y reubicación.

2. **Cornare** no se hace responsable de los daños materiales o sometimientos que cause el aprovechamiento forestal.
3. Se recomienda implementar en el predio donde se ejecutará la actividad de tala, una valla, pendón, pasacalle u otro elemento informativo, de lo contrario, deberá permanecer en el predio una copia de la resolución que autoriza la intervención.
4. En caso de que se requiera movilización de la madera, se deberán expedir los Salvoconductos de movilización (Salvoconducto Único Nacional en Línea SUNL), y para esto deberá inscribirse en la “Ventanilla Integral de Trámites en Línea (VITAL), del Ministerio de Ambiente y Desarrollo Sostenible (MADS), siguiendo los siguientes pasos:

Paso 1. Registrarse en la plataforma VITAL

- Registrar al **titular** del permiso o de la solicitud de SUNL en la página web de VITAL (<http://vital.minambiente.gov.co/SILPA/TESTSILPA/Security/Login.aspx>),
- Una vez ingresa a la plataforma deberá proceder a ingresar sus datos personales y un correo electrónico personal de frecuente uso al que le llegará la respuesta de su solicitud de registro, luego debe finalizar con “ENVIAR”.
- Una vez que se hallan registrado en la plataforma VITAL por primera vez, le llegara a su correo electrónico inscrito, un mensaje en el que le anuncia que su solicitud de registro está en proceso y que para validar su registro debe dar “*clik aquí*”, a lo que, una vez ejecutada esta acción, le llegara nuevamente un correo con su usuario y contraseña.
- Una vez ingrese nuevamente con su usuario y contraseña a VITAL por primera vez, deberá cambiar la contraseña de acceso por una de fácil recordación la cual es personal e intransferible. (en caso de olvidar la contraseña debe solicitar una nueva clave dando click en olvide mi contraseña, la cual será enviada al correo electrónico que ingresaron en el registro inicial).
- Finalizado el proceso y obtener su usuario y contraseña, deberá informar a CORNARE a los números telefónicos 5201170 o 5461616, extensión 413 o 433, (Regional Valles de San Nicolas) para proceder por parte de corporación en la plataforma VITAL con el cargue del acto administrativo o documento en el que se contemplan las especies y los respectivos volúmenes.

Paso 2. ¿Cómo solicitar salvoconducto por la plataforma VITAL?

- Al ingresar con su usuario y contraseña a la plataforma, ya puede solicitar el salvoconducto iniciando por “Iniciar tramites” – “Salvoconducto único nacional” – “Solicitud de salvoconducto”, y diligenciando cada uno de los cuatro ítem, de manera correcta, así: “información de la obtención legal del espécimen” – “información de los especímenes” – “ruta de desplazamiento- transporte”, debe terminar con “enviar” donde le debe informa que su solicitud de salvoconducto ha sido registrada con éxito y aparece un número de 22 dígitos.
- Para el caso de la Regional Valles de San Nicolás una vez haya realizado la solicitud, deberán acercarse a las oficinas ubicadas en la Carrera 47 N° 64 A -61, kilómetro 1 vía Rionegro – Belén, teléfono 5201170, donde le expedirán o generarán el salvoconducto de movilización previo pago del mismo. En caso de enviar un autorizado este deberá ser por escrito.
- Tenga en cuenta que deben conocer el día que se proyecta realizar la movilización, placas del vehículo, destino, los datos personales del conductor, el volumen de madera que desea movilizar con las respectivas medidas (Aserrada con largo, ancho alto y si son bloques, alfardas, cargueras listones, etc., de acuerdo con el listado que se despliega y si

es Rolo con largo y diámetro, y si es rolo, rolliza, estacones, etc., como igualmente muestra el listado desplegado).

5. No debe movilizar las especies con salvoconductos vencidos o adulterados, como tampoco sin este documento que autoriza el transporte.
6. En linderos con vecinos no se pueden erradicar árboles. En caso de hacerlo debe contar con la autorización escrita del vecino donde manifieste estar de acuerdo con esta acción y el respectivo permiso de Cornare.

ARTÍCULO QUINTO: INFORMAR a la sociedad **HOLDING EL PERPETUO SOCORRO S.A.S**, a través de su representante legal el señor **JUAN PABLO ORTÍZ LÓPEZ**, o quien haga sus veces al momento, que la Corporación expidió la Resolución **RE-01815-2026** del 1 de junio de 2026 **“POR MEDIO DE LA CUAL SE ADOPTA EL PLAN DE CONTINGENCIA REGIONAL DURANTE EL FENÓMENO DEL NIÑO, TEMPORADA DE MENOS LLUVIAS Y DESABASTECIMIENTO HÍDRICO Y SE ADOPTAN OTRAS DETERMINACIONES”**, mediante la cual se prohíben, entre otras, las siguientes actividades:

1. Las quemas a cielo abierto, las denominadas abiertas y controladas
2. La eliminación de residuos orgánicos u otros a través del fuego.
3. Usar pólvora, globos, pilas luminiscentes y otras de similar naturaleza en áreas boscosas o en aquellos lugares donde la fauna o la flora pueden ahuyentarse o resultar lesionada por estos elementos.
4. Realizar fogatas en cualquier área boscosa o rural.
5. Disponer residuos de manera inadecuada en zonas en las que se puedan generar incendios forestales.
6. ...
7. Utilizar elementos inflamables o materias como fósforos, candelas, vidrios, lupas, o cualquier otro elemento generador de fuego en áreas boscosas o con potencial riesgo de verse afectadas por incendios forestales.

PARÁGRAFO: El incumplimiento de las acciones preventivas, prohibitivas y/o la comisión de infracciones ambientales a la luz del artículo 5° de la Ley 1333 de 2009, modificado por la ley 2387 de 2024, podrá dar apertura a procedimientos administrativos sancionatorios de carácter ambiental y la imposición de otras medidas dispuestas en la misma ley.

ARTÍCULO SEXTO: INFORMAR a la sociedad **HOLDING EL PERPETUO SOCORRO S.A.S**, a través de su representante legal el señor **JUAN PABLO ORTÍZ LÓPEZ**, o quien haga sus veces al momento, que las actividades de aprovechamiento forestal deben realizarse en horas de menor radiación solar, como lo indica el numeral 4 Frente a la fauna y la flora del artículo quinto de la Resolución RE-01815-2026 del 1 de junio de 2026 **“POR MEDIO DE LA CUAL SE ADOPTA EL PLAN DE CONTINGENCIA REGIONAL DURANTE EL FENÓMENO DEL NIÑO, TEMPORADA DE MENOS LLUVIAS Y DESABASTECIMIENTO HÍDRICO Y SE ADOPTAN OTRAS DETERMINACIONES”**.

PARÁGRAFO: Se recomienda contar con un plan de gestión del riesgo frente a incendios, o con medidas y acciones concretas para la prevención, mitigación y corrección de riesgos de incendio durante las actividades de aprovechamiento forestal y manejo de residuos vegetales. Además, de contar con los equipos y herramientas requeridos en caso de presentarse algún evento de incendio.

ARTÍCULO SÉPTIMO: RECOMENDAR a la sociedad **HOLDING EL PERPETUO SOCORRO S.A.S**, a través de su representante legal el señor **JUAN PABLO ORTÍZ LÓPEZ**, o quien haga sus veces al momento, lo siguiente:

1- Personal para el aprovechamiento

1.1. Se recomienda que las actividades de aprovechamiento y transporte de madera sean realizadas por personal idóneo (suspensión de electricidad, cierre de vías, personal certificado para trabajos en alturas, señales de prevención, elementos y equipos de seguridad), aplicando las medidas de seguridad pertinentes.

1.2. Se recomienda que el personal empleado cuente con experiencia y la seguridad social vigente.

2- Herramientas y medidas de seguridad

2.1. Se recomienda que los operarios dispongan de las herramientas adecuadas como motosierra, lazos, manilas, cuñas y escaleras y los elementos de seguridad necesarios para realizar la actividad, como arnés, eslingas, cinturones de seguridad, zapatos escaladores, gafas, casco y guantes.

3- Labores de aprovechamiento

3.1. Se recomienda que el área sea demarcada con cintas reflectivas indicando con esto el peligro para los transeúntes.

3.2. Se recomienda tener cuidado con el aprovechamiento de los árboles con proximidad a la vía pública, líneas eléctricas, para eliminar riesgos de accidente.

3.3. Se recomienda contemplar rutas o caminos de evacuación debidamente señalados.

4- Prevención y control de incendios

4.1. Se recomienda que no se acumule el material orgánico que sea susceptible a la combustión.

4.2. Se recomienda que no se realicen actividades como fumar a interior de la zona del aprovechamiento ni dejar residuos que pudieran originar incendios como papeles, enlatados, envases de vidrio y plástico, empaques de comida, entre otros.

4.3 Se recomienda contar con un plan de gestión del riesgo frente a incendios, o con medidas y acciones concretas para la prevención, mitigación y corrección de riesgos de incendio durante las actividades de aprovechamiento forestal y manejo de residuos vegetales.

ARTÍCULO OCTAVO: INFORMAR a la parte interesada que se deberá implementar en el predio donde se ejecutará la actividad de tala, una valla, pendón, pasacalle u otro elemento informativo en el cual se indique la Resolución con la cual se otorgó el trámite, la vigencia y la forma de compensar producto del aprovechamiento forestal autorizado, o mantener en el sitio del aprovechamiento una copia de la resolución.

ARTÍCULO NOVENO: INFORMAR. A la parte interesada que mediante Resolución No. 112-7296 del 21 de diciembre de 2017 la Corporación aprobó El Plan de Ordenación y Manejo de La Cuenca Hidrográfica del Río Negro y mediante la Resolución No. 112-4795 del 8 de noviembre de 2018, estableció el régimen de usos, además, por medio de la resolución RE-04227-2022 del 1 de noviembre de 2022 se modifica el régimen de usos, en la cual se localiza la actividad para la cual se otorga el presente permiso, concesión, licencia ambiental o autorización.

ARTÍCULO DÉCIMO: ADVERTIR que las normas sobre manejo y aprovechamiento de los recursos naturales renovables previstas en el Plan de Ordenación y Manejo de la Cuenca del Río Negro, priman sobre las disposiciones generales establecidas en otro ordenamiento administrativo, en las

reglamentaciones de corrientes o en los permisos, concesiones, licencias ambientales y demás autorizaciones otorgadas antes de entrar en vigor el respectivo Plan.

PARÁGRAFO: El Plan de Ordenación y Manejo de la Cuenca Hidrográfica del Negro, constituye norma de superior jerarquía y determinante ambiental de los planes de ordenamiento territorial de las Entidades Territoriales que la conforman y tienen jurisdicción dentro de la misma, de conformidad con la Ley 388 de 1997 artículo 10 y el artículo 2.2.3.1.5.6 del decreto 1076 de 2015".

ARTÍCULO UNDÉCIMO: ADVERTIR. Que el incumplimiento de las obligaciones establecidas por esta Autoridad Ambiental podrá dar lugar a la aplicación de las sanciones previstas en la Ley 1333 del 2009 modificada por la Ley 2387 de 2024, sin perjuicio de las penales o civiles a que haya lugar.

PARÁGRAFO: La Corporación, Cornare se reserva el derecho de hacer el Control y Seguimiento, con el fin de verificar el cumplimiento de las obligaciones establecidas en el permiso ambiental, de conformidad con el artículo 31 de la Ley 99 de 1993. Dicha visita estará sujeta al cobro conforme a lo indicado en el artículo 96 de la Ley 633 de 2000, Resolución Corporativa RE-01502-2026, o la que la derogue, sustituya o modifique.

ARTÍCULO DÉCIMO SEGUNDO: NOTIFICAR personalmente el presente acto a la sociedad **HOLDING EL PERPETUO SOCORRO S.A.S**, a través de su representante legal el señor **JUAN PABLO ORTÍZ LÓPEZ**, o quien haga sus veces al momento, haciéndoles entrega de una copia de esta, como lo dispone la Ley 1437 de 2011. De no ser posible la notificación personal se hará en los términos de la mencionada ley.

ARTÍCULO DÉCIMO TERCERO: El presente acto administrativo empieza a regir a partir de la ejecutoria de este.

ARTÍCULO DÉCIMO CUARTO: INDICAR que contra el presente Acto Administrativo procede el recurso de reposición, el cual deberá interponerse personalmente y por escrito ante el mismo funcionario que profirió este Acto Administrativo, dentro de los diez (10) días hábiles siguientes a su notificación, según lo establecido en la Ley 1437 de 2011.

ARTÍCULO DÉCIMO QUINTO: ORDENAR la **PUBLICACIÓN** de la presente actuación en el Boletín Oficial de la Corporación, a través de la página web www.cornare.gov.co, de conformidad con lo establecido en el artículo 71 de la Ley 99 de 1993.

Dado en el Municipio de Rionegro,

NOTIFÍQUESE, PUBLÍQUESE Y CÚMPLASE

LILIANA ANDREA ALZATE RESTREPO
DIRECTORA REGIONAL VALLES DE SAN NICOLÁS

Expediente: 056070647082

Proyectó: Abogada Ximena Osorio. Fecha: 1 de julio de 2026.

Revisó: Abogada Alejandra Castrillón Abogada Cecilia Jarama

Procedimiento: Trámite Ambiental

Asunto: Aprovechamiento de árboles aislados fuera de la cobertura del bosque natural.

Técnica: Yolanda Henao Ríos.

Ruta: \\corde01\S.Gestion\APOYO\Gestión Jurídica\Anexos\Ambiental\Tramites ambientales\Recurso Bosques\

Vigente desde:

F-GJ-237 V.03

R. Flora maderable y no maderable\Aprovechamiento arboles aislados

12-Feb-20