



Expediente: 056070646351

Radicado: RE-00052-2026

Sede: REGIONAL VALLES

Dependencia: DIRECCIÓN REGIONAL VALLES

Tipo Documental: RESOLUCIONES

Fecha: 07/01/2026 Hora: 11:54:30 Folios: 8

RESOLUCIÓN No.

POR MEDIO DE LA CUAL SE AUTORIZA UN APROVECHAMIENTO DE ÁRBOLES AISLADOS FUERA DE LA COBERTURA DE BOSQUE NATURAL Y SE ADOPTAN OTRAS DETERMINACIONES.

EL DIRECTOR (E) DE LA REGIONAL VALLES DE SAN NICOLÁS DE LA CORPORACIÓN AUTÓNOMA REGIONAL DE LAS CUENCAS DE LOS RÍOS NEGRO-NARE “CORNARE”, en uso de sus atribuciones legales y delegatarias y en especial la resolución RE-05754-2025

CONSIDERANDO

En atención al radicado CE-21837-2025 del 3 de diciembre del 2025, se emitió el Auto AU-05072-2025 del 3 de diciembre de 2025 , la sociedad GRUPO T.7.Z.Z.Z S.A.S identificada con NIT 901.955.309-7, representada legalmente por el señor Luciano Zuluaga Giraldo, identificado con C.C. No. 15.507.049, presentó ante Cornare solicitud para permiso de APROVECHAMIENTO FORESTAL DE ÁRBOLES AISLADOS, en beneficio de los individuos localizados en el inmueble identificado con Folio de Matrícula Inmobiliaria No. 017-69640 ubicado en la vereda Portento del municipio del El Retiro -Antioquia.

Que funcionarios de la Corporación procedieron a evaluar la información aportada y a realizar visita al predio, el día 15 de diciembre de 2025, generando el Informe con radicado IT-09238-2025 del 31 de diciembre de 2025, en el cual se observó y concluyo lo siguiente:

“ (...)

3. OBSERVACIONES

3.1 Indicar como se llega al sitio y describir las actividades realizadas en la visita:

Se realizó visita técnica al predio de interés ubicado en la zona rural del municipio de El Retiro el día 15 de diciembre de 2025. La visita fue acompañada por Sara Moncada, en calidad de bióloga y delegada del usuario, así como María Alejandra Echeverri, representante de Cornare.

La visita se realizó con el objetivo de recorrer el predio para identificar los individuos objeto de aprovechamiento, tomar datos de ubicación geográfica, registro fotográfico y validar la información aportada en el inventario forestal mediante muestreos aleatorios.

Para acceder al predio se toma la vía que de Rionegro conduce hacia El Retiro, en el sector Don Diego se toma la vía hacia La Ceja, se continua hasta pasar por el Tequendamita y la Parcelación Horizontes, luego de la cual se ubica la vía de ingreso hacia el sector La Duenda, se avanza por 3 kilómetros hasta el predio de interés.

En relación con el predio de interés:

De acuerdo con el Sistema de Información Geográfica de Cornare, el predio identificado con Folio de Matrícula Inmobiliaria No. 017-69640 y Cédula Catastral (PK) No. 6070001000000180391, pertenece a la vereda El Portento del municipio de El Retiro.



Según el Certificado de tradición y libertad del predio, este cuenta con un área de 5000 m<sup>2</sup> equivalentes a 0.5 hectáreas.

En el predio se tienen áreas en pastos limpios y árboles aislados y se proyecta la construcción de una vivienda residencial, según los siguientes planos aportados:

#### En cuanto a los árboles objeto de aprovechamiento:

De acuerdo con el inventario forestal aportado con la solicitud, los árboles corresponden a cincuenta y ocho (58) individuos de especies principalmente introducidas que se encuentran distribuidos de forma aislada sobre el predio.

Según lo informado durante la visita, el objetivo del aprovechamiento forestal es el de intervenir los árboles que se localizan en la huella de la vivienda proyectada, además, aquellos que por su tamaño y cercanía podrían generar eventualmente riesgo sobre la obra. Finalmente, se mencionó que se pretendía intervenir también otros árboles de especies introducidas con el fin de reemplazarlas por especies nativas.

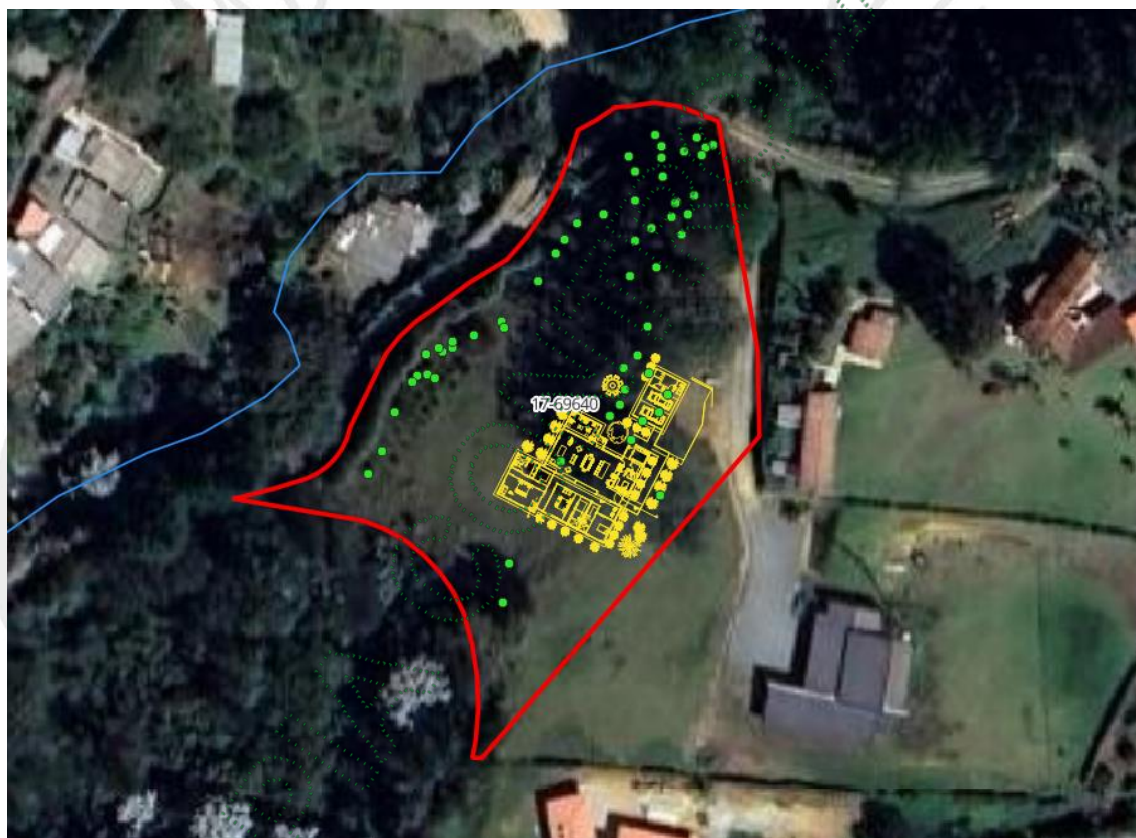

Plano de obra propuesto respecto al predio y los árboles solicitados.

Estos árboles se localizan en medio de pastos limpios y corresponden a individuos producto de regeneraciones naturales de árboles adultos.





En general, los árboles presentan condiciones fitosanitarias y estructurales favorables, no obstante, debido a que no fueron sujetos a prácticas silviculturales y de manejo forestal, algunos presentan inclinaciones, curvaturas y malformaciones.

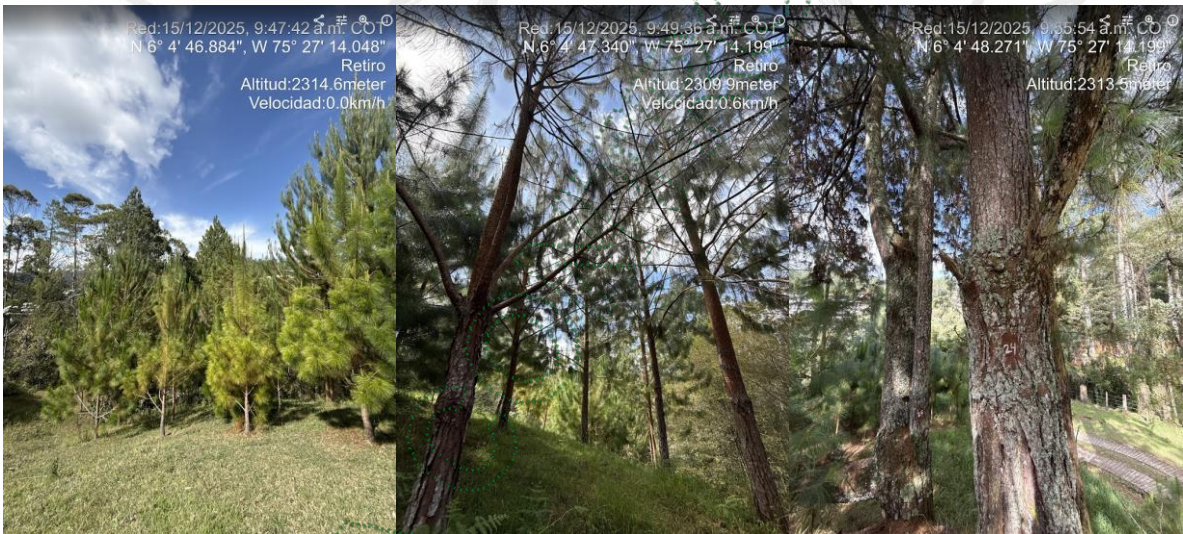

Los árboles corresponden a individuos mayormente adultos en edades óptimas para el aprovechamiento en beneficio de su madera, sin embargo, algunos Pinos Patula son individuos juveniles que se proponen reemplazar por especies nativas con el fin de que presten mayores servicios ecosistémicos.

Se identificó que el individuo N° 47 de la especie Sietecueros (*Andesanthus lepidotus*), presenta óptimas condiciones fitosanitarias y estructurales, y se localiza fuera del área de influencia de la obra proyectada, por lo que se deberá procurar su conservación.



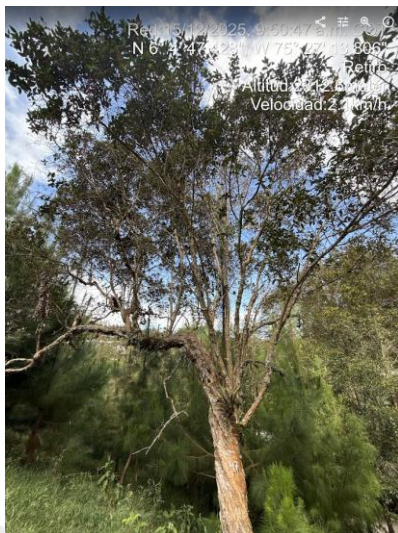

Los árboles no se ubican dentro de las coberturas de bosque natural, no hacen parte de las listas rojas de especies amenazadas o en veda, y no se encuentran asociados a fuentes hídricas.

Durante la visita se realizaron mediciones dasométricas (circunferencia a la altura del pecho y diámetro) a los árboles de forma aleatoria con el fin de verificar la información aportada en el inventario forestal. En general, los datos coincidieron con lo reportado por el usuario.

**3.2. Localización de los árboles aislados a aprovechar con respecto a Acuerdos Corporativos y al sistema de información Ambiental Regional:**

De acuerdo con el Sistema de Información Geográfica de Cornare, el predio de interés hace parte del área delimitada por el Plan de Ordenación y Manejo de la Cuenca Hidrográfica POMCA del Río Negro, aprobado en Cornare mediante la Resolución No. 112-7296 del 21 de diciembre de 2017, modificada por la Resolución RE-04227 del 1 de noviembre de 2022, así:

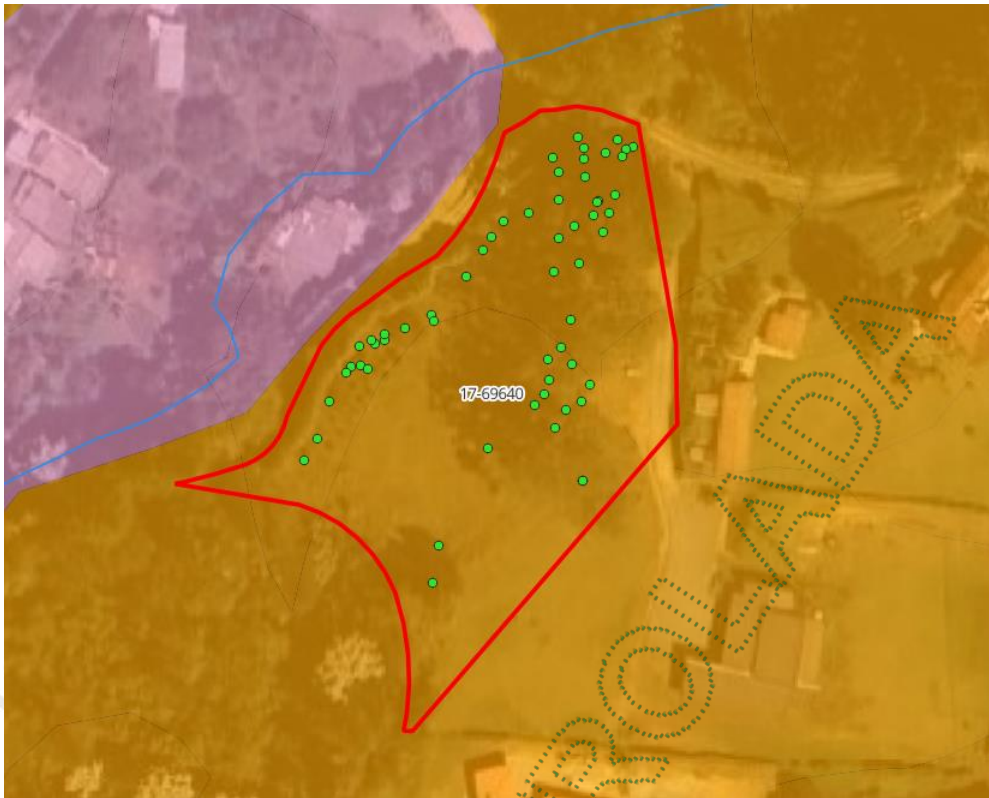

Zonificación ambiental del predio según el POMCA.

Según las coordenadas el predio se localiza sobre áreas agrosilvopastoriles.

De acuerdo con lo establecido en la Resolución No. 112-4795-2018 del 8 de noviembre del 2018 “Por medio de la cual se establece el régimen de usos al interior de la zonificación ambiental del Plan de ordenación y Manejo de la Cuenca Hidrográfica del Río Negro en la jurisdicción de CORNARE”, modificada a través de la Resolución RE-04227-2022 del 1 de noviembre de 2022, en las áreas de uso múltiple se podrán desarrollar diversas actividades con base en la capacidad de uso del suelo, y que estén acordes con lo establecido en el Plan de Ordenamiento Territorial Vigente y los Acuerdos Corporativos.

Así las cosas, por tratarse de un aprovechamiento forestal de árboles aislados de especies introducidas en avanzados estados de senectud, que no hacen parte de la cobertura de bosque natural y que se localizan en áreas de uso múltiple, las actividades de tala no entran en conflicto con la zonificación ambiental y se podrán realizar siempre y cuando se dé cumplimiento a las recomendaciones y obligaciones ambientales para que la intervención de los individuos sea sostenible para el medio ambiente y se logren los objetivos de conservación, protección y uso sostenible del predio y sus recursos naturales.

**3.3. Relación de aprovechamientos de árboles aislados en estos predios anteriores a esta solicitud:**  
NA

**3.4. Revisión de las especies y los volúmenes y análisis de la Información:**

Para la estimación del volumen total y comercial a obtener con el aprovechamiento, se empleó la siguiente formula:

$$\frac{\pi}{4} * dap^2 * h * ff$$

Donde,  
dap corresponde al diámetro a la altura del pecho  
h corresponde a la altura (total)  
ff es el factor de forma = 0,7

El volumen comercial corresponde al 70% del volumen total.

Familia	Nombre científico	Nombre común	Altura promedio (m)	Diámetro promedio (m)	Cantidad	Volumen total (m³)	Volumen comercial (m³)	Área (Ha)
Pinaceae	<i>Pinus patula</i>	Pino Pátula	8	0,23	30	35,97	25,18	0,00030
Myrtaceae	<i>Eucalyptus grandis</i>	Eucalipto	125	0,44	25	55,51	38,86	0,00053
Asteraceae	<i>Baccharis latifolia</i>	Chilca	4	0,10	2	0,05	0,03	0,00000
Melastomataceae	<i>Andesanthus lepidotus</i>	Siete cueros	7	0,26	1	0,28	0,19	0,00001
Total					58	91,81	64,26	0,00084

4. CONCLUSIONES:

4.1 **Técnicamente se considera viable el aprovechamiento forestal de árboles aislados por fuera de la cobertura de bosque natural**, en beneficio de los individuos localizados en el predio identificado con Folio de Matrícula Inmobiliaria No. 017-69640, ubicado en la vereda El Portento del municipio de El Retiro, para las siguientes especies:

Familia	Nombre científico	Nombre común	Cantidad	Volumen total (m³)	Volumen comercial (m³)	Área (Ha)	Tipo de aprovechamiento
Pinaceae	<i>Pinus patula</i>	Pino Pátula	30	35,97	25,18	0,00030	Tala
Myrtaceae	<i>Eucalyptus grandis</i>	Eucalipto	25	55,51	38,86	0,00053	Tala
Asteraceae	<i>Baccharis latifolia</i>	Chilca	2	0,05	0,03	0,00000	Tala
TOTAL			57	91,53	64,07	0,00083	Tala

Los árboles corresponden a individuos adultos ubicados de forma aislada, no hacen parte de las listas rojas de especies amenazadas o en veda, no se encuentran asociados a fuentes hídricas y no hacen parte de las coberturas de bosque natural, por estos motivos, su aprovechamiento, realizado bajo las recomendaciones y en cumplimiento de las obligaciones establecidas, está acorde con las actividades definidas por el POMCA.

4.2 **Técnicamente no se considera viable el aprovechamiento del árbol de la especie Sietecueros** por tratarse de un individuo en óptimas condiciones y que no está ubicado en la huella del proyecto, por lo que se deberá garantizar su conservación:

Familia	Nombre científico	Nombre común	ID
Melastomataceae	<i>Andesanthus lepidotus</i>	Siete cueros	47

4.3 **Se deberá dar cumplimiento a los usos permitidos y condicionados para las áreas de uso múltiple asociadas al POMCA del río Negro**, establecidos en la Resolución No. 112-4795 del 8 de noviembre del 2018, modificada a través de la Resolución RE-04227 del 1 de noviembre de 2022.

4.4 Las actividades de tala no entran en conflicto con la zonificación ambiental por tratarse individuos aislados de especies introducidas que no hacen parte de la cobertura de bosque natural y presentan condiciones desfavorables, sin embargo, **se deberá dar cumplimiento a las recomendaciones y obligaciones ambientales para que la intervención de los individuos forestales sea sostenible para el medio ambiente.**

4.5 **Se sugiere que la compensación ambiental sea realizada a través de la siembra de especies nativas** con el fin de aportar a la restauración y conservación de coberturas nativas en la jurisdicción Cornare.



- 4.6 **El presente permiso no autoriza ninguna actividad en el predio**, se otorga únicamente en beneficio de los árboles autorizados; cualquier actividad que se pretenda desarrollar deberá estar acorde con lo establecido en el Plan de Ordenamiento Territorial vigente.
- 4.7 **La parte interesada realizó el pago** de la liquidación por concepto de evaluación del trámite ambiental.
- 4.8 **La información entregada por el usuario es suficiente** para emitir el concepto de viabilidad ambiental del asunto en mención.
- 4.9 **El interesado deberá prevenir, mitigar, controlar, compensar y corregir** los posibles efectos e impactos negativos causados en desarrollo del aprovechamiento.

## CONSIDERACIONES JURÍDICAS

Que el **artículo 8 de la Constitución Política** establece que *“Es obligación del Estado y de las personas proteger las riquezas culturales y naturales de la nación”*.

Que el **artículo 79 de la Constitución política de Colombia** indica que *“Todas las personas tienen derecho a gozar de un ambiente sano. La Ley garantizará la participación de la comunidad en las decisiones que puedan afectarlo.*

*Es deber del Estado proteger la diversidad e integridad del ambiente, conservar las áreas de especial importancia ecológica y fomentar la educación para el logro de estos fines”*.

Que el **artículo 80 ibídem**, establece que: *“El Estado planificará el manejo y aprovechamiento de los recursos naturales, para garantizar su desarrollo sostenible, su conservación, restauración o sustitución.”*

Que el artículo 31 numeral 12 de la Ley 99 de 1993, señala lo siguiente: *“Ejercer las funciones de evaluación, control y seguimiento ambiental de los usos del agua, el suelo, el aire y los demás recursos naturales renovables, lo cual comprenderá el vertimiento, emisión o incorporación de sustancias o residuos líquidos, sólidos y gaseosos, a las aguas a cualquiera de sus formas, al aire o a los suelos, así como los vertimientos o emisiones que puedan causar daño o poner en peligro el normal desarrollo sostenible de los recursos naturales renovables o impedir u obstaculizar su empleo para otros usos. Estas funciones comprenden la expedición de las respectivas licencias ambientales, permisos, concesiones, autorizaciones y salvoconductos;”*

Que el Decreto 1076 de 2015 en su artículo 2.2.1.1.9.2., establece lo siguiente:

**Artículos 2.2.1.1.9.2** Titular de la solicitud *“si se trata de árboles ubicados en predios de propiedad privada, la solicitud deberá ser presentada por el propietario, quien debe probar su calidad de tal, o por el tenedor con autorización del propietario. Si la solicitud es allegada por persona distinta al propietario alegando daño o peligro causado por los árboles ubicados en predios vecinos, solo procederá a otorgar autorización para talarlos, previa decisión de la autoridad competente para conocer esta clase de litigios.”*

Que el Decreto 1532 de 2019, en el artículo 1. Modifico el artículo 2.2.1.1.1.1. de la Sección 1 del Capítulo 1 del Título 2 de la Parte 2 del Libro 2 del Decreto Único Reglamentario del Sector Ambiente y Desarrollo Sostenible 1076 de 2015, en el sentido de incluir las siguientes definiciones:

**ARTÍCULO 1.** Modifíquese el artículo 2.2.1.1.1.1. de la Sección 1 del Capítulo 1 del Título 2 de la Parte 2 del Libro 2 del Decreto Único Reglamentario del Sector Ambiente y Desarrollo Sostenible 1076 de 2015, en el sentido de incluir las siguientes definiciones:



**Árboles aislados fuera de la cobertura de bosque natural.** Son los individuos que resulten de regeneración natural, árboles plantados o establecidos y que no son parte de una cobertura de bosque natural o cultivo forestal con fines comerciales.

Que es función de CORNARE propender por el adecuado uso y aprovechamiento de los recursos naturales de conformidad con los principios medio ambientales de racionalidad, planeación y proporcionalidad, teniendo en cuenta para ello lo establecido por los postulados del desarrollo sostenible y sustentable.

En virtud de lo anterior y acogiendo lo establecido en el informe técnico con radicado **IT-09238-2025 del 31 de diciembre de 2025**, se considera procedente autorizar el **APROVECHAMIENTO DE ÁRBOLES AISLADOS FUERA DE LA COBERTURA DE BOSQUE NATURAL Y ADOPTAR OTRAS DETERMINACIONES**, lo cual se dispondrá en la parte resolutive del presente acto administrativo.

Que es competente el Director (E) de la Regional Valles de San Nicolás, para conocer del asunto y en mérito de lo expuesto,

**RESUELVE**

**ARTÍCULO PRIMERO: AUTORIZAR** el aprovechamiento forestal de árboles aislados por fuera de la cobertura de bosque natural, al GRUPO T.7.Z.Z.Z S.A.S identificado con NIT 901.955.309-7, a través de su representante legal el señor Luciano Zuluaga Giraldo, identificado con C.C. No. 15.507.049, en beneficio de los individuos localizados en el predio identificado con Folio de Matrícula Inmobiliaria No. 017-69640, ubicado en la vereda El Portento del municipio de El Retiro, para las siguientes especies:

Familia	Nombre científico	Nombre común	Cantidad	Volumen total (m³)	Volumen comercial (m³)	Área (Ha)	Tipo de aprovechamiento
Pinaceae	<i>Pinus patula</i>	Pino Pátula	30	35,97	25,18	0,00030	Tala
Myrtaceae	<i>Eucalyptus grandis</i>	Eucalipto	25	55,51	38,86	0,00053	Tala
Asteraceae	<i>Baccharis latifolia</i>	Chilca	2	0,05	0,03	0,00000	Tala
TOTAL			57	91,53	64,07	0,00083	Tala

**Parágrafo 1: INFORMAR** que solo podrá aprovechar los árboles autorizado en el presente artículo.

**Parágrafo 2:** El aprovechamiento de los árboles tendrán un tiempo para ejecutarse **será de seis (6) meses**., contados a partir de la ejecutoria de la presente actuación.

**Parágrafo 3:** El presente aprovechamiento forestal de árboles aislados se autoriza en beneficio del predio con Folio de Matrícula Inmobiliaria No. 017-69640, ubicado en la vereda El Portento del municipio de El Retiro en las siguiente coordenadas.

Coordenadas del predio del usuario:							
Coordenadas Geográficas (Magna Colombia Bogotá)							
Descripción del punto	Longitud (W) - X			Latitud (N) - Y			Z (msnm)
	Grados	Minutos	Segundos	Grados	Minutos	Segundos	
PREDIO Y ÁRBOLES	-75	27	12,877	6	4	46,907	2320

**ARTÍCULO SEGUNDO:** No autorizar el aprovechamiento de los siguientes árboles aislados:

Familia	Nombre científico	Nombre común	ID
Melastomataceae	<i>Andesanthus lepidotus</i>	Siete cueros	47

Ruta: \\corde01\S.GestionAPOYO(Gestión Jurídica)\Anexos\Ambiental\Tramites ambientales\Recurso Bosques\ R. Flora maderable y no maderable\Aprovechamiento arboles aislados

Vigente desde: 12-Feb-20

F-GJ-237 V.03





**ARTÍCULO TERCERO: REQUERIR** al GRUPO T.7.Z.Z.Z S.A.S identificado con NIT 901.955.309-7, a través de su representante legal el señor Luciano Zuluaga Giraldo, identificado con C.C. No. 15.507.049, que debe cumplir con las siguientes obligaciones:

#### 1. Previas al aprovechamiento.

a) **implementar en el predio donde se ejecutará la actividad de tala, una valla, pendón, pasacalle** u otro elemento informativo en el cual se indique la Resolución con la cual se otorgó el trámite, la vigencia y la forma de compensar producto del aprovechamiento forestal autorizado, **o tener en el sitio del aprovechamiento una copia de la resolución.**

#### 2. Frente al manejo de residuos: Deberá realizar un adecuado manejo y disposición

a) Los productos, subproductos y residuos del aprovechamiento como ramas, troncos, hojas, orillos, listones, aserrín, aceites y combustibles deben disponerse adecuadamente. Para esto deberán desramar y repicar las ramas, orillos y material vegetal de desecho de los árboles aprovechados, facilitando la incorporación de este material al suelo como materia orgánica (Se deberán aportar evidencias fotográficas), o, en su defecto, se podrán retirar los desperdicios producto del aprovechamiento del lugar y disponerlos de forma adecuada en un sitio autorizado para ello (presentado la respectiva certificación del sitio donde fueron dispuestos).

b) No se deben realizar quemas de los residuos producto del aprovechamiento forestal ni deben disponerse en zonas de fuentes hídricas.

c) Los residuos sólidos domésticos que se generan durante el aprovechamiento como papeles, envases, empaques, entre otros, deberán ser dispuestos en un punto ecológico, haciendo correcta separación.

d) Los desperdicios generados por la maquinaria utilizada tales como aceites, combustibles y demás, deberán ser recolectados y dispuestos de forma adecuada

**3. Deberá realizar acciones de compensación ambiental motivadas por el aprovechamiento forestal** conforme a lo establecido en la Resolución RE-06244-2021 del 21 de septiembre de 2021, para lo cual dispondrá de las siguientes alternativas:

- **Opción 1: Realizar la siembra de especies nativas en el predio de interés, en una relación de 1:3 para especies introducidas, 1:4 para especies nativas, en este caso deberá plantar 173 árboles** ( $55 \times 3 = 165 + 2 \times 4 = 8$ ) de especies nativas y de importancia ecológica y garantizar su sobrevivencia mediante la realización de mantenimientos durante un mínimo de 3 años. Algunas de las especies recomendadas para la siembra son: Roble (*Quercus humboldtii*), Chaquiro (*Retrophyllum rospigliosi*), Arrayán (*Myrcia popayanensis*), Chocho Colombiano (*Ormosia colombiana*), Siete cueros (*Tibouchina lepidota*), Comino cresp (*Aniba perutilis*), Laurel (*Nectandra acutifolia*), Cedro (*Cedrela montana*), Drago (*Croton magdalenensis*), Almanegra de Guatapé (*Magnolia guatapensis*), Guayacán amarillo (*Handroanthus chrysanthus*), Encenillo (*Weinmannia tomentosa*), Palma de Cera (*Ceroxylon quindiuense*), Chachafruto (*Erythrina edulis*), Nogal cafetero (*Cordia alliodora*), Caunce (*Godoya antioquiensis*), Chagualo (*Clusia multiflora*), Amarraboyo (*Meriania nobilis*), Barcino (*Calophyllum brasiliense*), Niguito (*Miconia sp.*), Quiebrabarriga (*Trichanthera gigantea*), Chiriguaco (*Clethra revoluta*), Yarumo (*Cecropia sp.*), Chirlobiro (*Tecoma stans*), Quimulá (*Citharexylum subflavescens*), Aliso (*Alnus sp.*), entre otros nativos.

Los árboles deben ser establecidos como una cobertura continua que favorezca procesos de restauración vegetal, por tanto, no se admiten especies introducidas o maderables, especies frutales (comerciales o comestibles), especies ornamentales (palmas, plantas de jardín) o individuos establecidos como cercos vivos, setos o barreras rompevientos.

Se sugiere que la compensación se realice a través de la siembra de árboles nativos en el predio, para contribuir con la restauración y conservación de las coberturas vegetales en la jurisdicción de Cornare y enriquecer la diversidad biológica de la zona.

1.1 El establecimiento del material vegetal como compensación tendrá una vigencia de cuatro (4) meses después de terminado el aprovechamiento, una vez finalizada la siembra, se deberá informar a Cornare, quien verificará el cumplimiento de esta actividad mediante visita de control y seguimiento de las acciones de mantenimiento de los árboles sembrados.

- **Opción 2: Orientar el valor económico de la compensación por un valor de (\$4.277.252), hacia la conservación de los bosques naturales de la región Cornare, por medio del esquema de Pago por Servicios Ambientales (PSA).** De acuerdo con lo establecido en la Resolución RE-06244-2021 del 21 de septiembre de 2021, publicada por Cornare, el valor económico a compensar por cada árbol a sembrar corresponde a \$24.724, (con el incremento del IPC), por tanto, el valor descrito equivale a sembrar los árboles nativos y su mantenimiento durante 3 años.

2.1 El interesado deberá enviar copia del certificado de compensación generado por el operador de PSA, en un término de cuatro (4) meses después de terminado el aprovechamiento, en caso de elegir esta alternativa, en caso contrario la Corporación realizará visita de verificación para velar por el cumplimiento de la compensación.

Nota: El valor proyectado por árbol corresponde a un valor de referencia que incrementa de manera anual conforme al aumento del IPC.

**ARTÍCULO CUARTO: ACLARAR** que compensar a través de un esquema de PSA, **es una opción y no una obligación para el peticionario**, no obstante, las actividades de compensación sí son obligatorias y el usuario tendrá las siguientes opciones: realizar la compensación a través de un esquema de PSA o realizar la respectiva siembra de los individuos establecidos en el presente acto administrativo.

**ARTÍCULO QUINTO: INFORMAR.** al GRUPO T.7.Z.Z.Z S.A.S identificado con NIT 901.955.309-7, a través de su representante legal el señor Luciano Zuluaga Giraldo, identificado con C.C. No. 15.507.049, lo siguiente:

- 1.-Realizar actividades de ahuyentamiento, salvamento o rescate, relocalización o reubicación y monitoreo de fauna silvestre, con el fin de garantizar el bienestar de animales que usen los árboles de forma permanente (nidaciones) o como percha temporal (alimentación y caza), desarrolladas por personal profesional idóneo y con experiencia certificada.
- 2.-El presente permiso no autoriza ninguna actividad en el predio, se otorga únicamente en beneficio de los árboles solicitados; cualquier actividad que se pretenda desarrollar deberá estar acorde con lo establecido en el Plan de Ordenamiento Territorial vigente y contar con los respectivos permisos.
- 3.-Cornare no se hace responsable de los daños materiales o sometimientos que cause el aprovechamiento forestal y la poda de los árboles.
- 4.-En caso de que se requiera movilización de la madera, se deberán expedir los Salvoconductos de movilización (Salvoconducto Único Nacional en Línea SUNL), y para esto deberá inscribirse en la "Ventanilla Integral de Trámites en Línea (VITAL), del Ministerio de Ambiente y Desarrollo Sostenible (MADS), siguiendo los siguientes pasos:

Paso 1. Registrarse en la plataforma VITAL.

Registrar al titular del permiso o de la solicitud de SUNL en la página web de VITAL (<http://vital.minambiente.gov.co/SILPA/TESTSILPA/Security/Login.aspx>), donde aparece la siguiente imagen. Una vez ingresa a la plataforma deberá proceder a ingresar sus datos personales y un correo electrónico personal de frecuente uso al que le llegará la respuesta de su solicitud de registro, luego debe finalizar con "ENVIAR".



Una vez que se hallan registrado en la plataforma VITAL por primera vez, le llegara a su correo electrónico inscrito, un mensaje en el que le anuncia que su solicitud de registro está en proceso y que para validar su registro debe dar “*clik aquí*”, a lo que, una vez ejecutada esta acción, le llegara nuevamente un correo con su usuario y contraseña.

Una vez ingrese nuevamente con su usuario y contraseña a VITAL por primera vez, deberá cambiar la contraseña de acceso por una de fácil recordación la cual es personal e intransferible, (en caso de olvidar la contraseña debe solicitar una nueva clave dando click en olvide mi contraseña, la cual será enviada al correo electrónico que ingresaron en el registro inicial).

Finalizado el proceso y obtener su usuario y contraseña, deberá informar a CORNARE a los números telefónicos 5201170 o 5461616, extensión 414 o 433, (Regional Valles de San Nicolás) para proceder por parte de corporación en la plataforma VITAL con el cargue del acto administrativo o documento en el que se contemplan las especies y los respectivos volúmenes.

## Paso 2. ¿Cómo solicitar salvoconducto por la plataforma VITAL?

Al ingresar con su usuario y contraseña a la plataforma, ya puede solicitar el salvoconducto iniciando por “Iniciar tramites” – “Salvoconducto único nacional” – “Solicitud de salvoconducto”, y diligenciando cada uno de los cuatro ítem, de manera correcta, así: “información de la obtención legal del espécimen” – “información de los especímenes” – “ruta de desplazamiento- transporte”, debe terminar con “enviar” donde le debe informa que su solicitud de salvoconducto ha sido registrada con éxito y aparece un número de 22 dígitos.

Para el caso de la Regional Valles de San Nicolás una vez haya realizado la solicitud, deberán acercarse a las oficinas ubicadas en la Carrera 47 N° 64 A -61, kilómetro 1 vía Rionegro – Belén, teléfono 5201170, donde le expedirán o generarán el salvoconducto de movilización previo pago del mismo. En caso de enviar un autorizado este deberá ser por escrito.

Tenga en cuenta que deben conocer el día que se proyecta realizar la movilización, placas del vehículo, destino, los datos personales del conductor, el volumen de madera que desea movilizar con las respectivas medidas (Aserrada con largo, ancho alto y si son bloques, alfardas, cargueras listones, etc., de acuerdo al listado que se despliega y si es rolo con largo y diámetro, y si es rolo, rolliza, estacones, etc., como igualmente muestra el listado desplegado).

No debe movilizar las especies con salvoconductos vencidos o adulterados, como tampoco sin este documento que autoriza el transporte.

**5.-**En linderos con vecinos no se pueden erradicar árboles. En caso de hacerlo debe contar con la autorización escrita del vecino donde manifieste estar de acuerdo con esta acción y el respectivo permiso de Cornare.

**ARTÍCULO SEXTO: RECOMENDAR.** al GRUPO T.7.Z.Z.Z S.A.S identificado con NIT 901.955.309-7, a través de su representante legal el señor Luciano Zuluaga Giraldo, identificado con C.C. No. 15.507.049 lo siguiente:

### Personal para el aprovechamiento

- Se recomienda que las actividades de aprovechamiento y trasporte de madera sean realizadas por personal idóneo (suspensión de electricidad, cierre de vías, personal certificado para trabajos en alturas, señales de prevención, elementos y equipos de seguridad), aplicando las medidas de seguridad pertinentes.
- Se recomienda que el personal empleado cuente con experiencia y la seguridad social vigente.

### Herramientas y medidas de seguridad

- Se recomienda que los operarios dispongan de las herramientas adecuadas como motosierra, lazos, manilas, cuñas y escaleras y los elementos de seguridad necesarios para realizar la actividad, como arnés, eslingas, cinturones de seguridad, zapatos escaladores, gafas, casco y guantes.

#### Labores de aprovechamiento

- Se recomienda que el área sea demarcada con cintas reflectivas indicando con esto el peligro para los transeúntes.
- Se recomienda tener cuidado con el aprovechamiento de los árboles con proximidad a la vía pública, líneas eléctricas, para eliminar riesgos de accidente.
- Se recomienda contemplar rutas o caminos de evacuación debidamente señalados.

#### Prevención y control de incendios

- Se recomienda que no se acumule el material orgánico que sea susceptible a la combustión.
- Se recomienda que no se realicen actividades como fumar a interior de la zona del aprovechamiento ni dejar residuos que pudieran originar incendios como papeles, enlatados, envases de vidrio y plástico, empaques de comida, entre otros.
- Se recomienda contar con un plan de gestión del riesgo frente a incendios, o con medidas y acciones concretas para la prevención, mitigación y corrección de riesgos de incendio durante las actividades de aprovechamiento forestal y manejo de residuos vegetales.

**ARTÍCULO SEPTIMO: INFORMAR** a la parte interesada que mediante Resolución No. 112-7296 del 21 de diciembre 2017 la Corporación Aprobó El Plan de Ordenación y Manejo de La Cuenca Hidrográfica del Río Negro y mediante la Resolución No. 112-4795 del 8 de noviembre de 2018, estableció el régimen de usos al interior de la misma, además, por medio de la resolución RE-04227-2022 del 1 de noviembre de 2022 se modifica el régimen de usos, en la cual se localiza la actividad para la cual se otorga el presente permiso, concesión, licencia ambiental o autorización.

**ARTÍCULO OCTAVO: ADVERTIR** a la parte interesada que las normas sobre manejo y aprovechamiento de los recursos naturales renovables previstas en el Plan de Ordenación y Manejo de la Cuenca del Río Negro priman sobre las disposiciones generales establecidas en otro ordenamiento administrativo, en las reglamentaciones de corrientes o en los permisos, concesiones, licencias ambientales y demás autorizaciones otorgadas antes de entrar en vigencia el respectivo Plan.

**PARÁGRAFO** El Plan de Ordenación y Manejo de la Cuenca Hidrográfica del Río Negro, constituye norma de superior jerarquía y determinante ambiental de los planes de ordenamiento territorial de las Entidades Territoriales que la conforman y tienen jurisdicción dentro de la misma, de conformidad con la Ley 388 de 1997 artículo 10 y el artículo 2.2.3.1.5.6 del decreto 1076 de 2015".

**ARTÍCULO NOVENA : ADVERTIR.** Que el incumplimiento de las obligaciones establecidas por esta Autoridad Ambiental podrá dar lugar a la aplicación de las sanciones previstas en la Ley 1333 del 2009 modificada por la Ley 2387 de 2024, sin perjuicio de las penales o civiles a que haya lugar.

**PARÁGRAFO:** La Corporación, Cornare se reserva el derecho de hacer el Control y Seguimiento, con el fin de verificar el cumplimiento de las obligaciones establecidas en el permiso ambiental, de conformidad con el artículo 31 de la Ley 99 de 1993. Dicha visita estará sujeta al cobro conforme a lo indicado en el artículo 96 de la Ley 633 de 2000, Resolución Corporativa RE-04172-2023, o la que la derogue, sustituya o modifique

**ARTÍCULO DECIMA: NOTIFICAR** personalmente el presente acto, a al GRUPO T.7.Z.Z.Z S.A.S identificado con NIT 901.955.309-7, a través de su representante legal el señor Luciano Zuluaga Giraldo, identificado con C.C. No. 15.507.049, haciéndole entrega de una copia de la misma, como lo dispone la Ley 1437 de 2011.

**PARÁGRAFO:** De no ser posible la notificación personal se hará en los términos de la mencionada ley

**ARTICULO DÉCIMO PRIMERA:** El presente acto administrativo empieza a regir a partir de la ejecutoria del mismo.

**ARTÍCULO DECIMO SEGUNDO: INDICAR** que contra el presente Acto Administrativo procede el recurso de reposición, el cual deberá interponerse personalmente y por escrito ante el mismo funcionario que profirió este



Acto Administrativo, dentro de los diez (10) días hábiles siguientes a su notificación, según lo establecido en la Ley 1437 de 2011.

**ARTÍCULO DÉCIMO TERCERO: ORDENAR** la publicación de la presente actuación en el Boletín Oficial de la Corporación, a través de la página web [www.cornare.gov.co](http://www.cornare.gov.co), de conformidad con lo establecido en el artículo 71 de la Ley 99 de 1993.

Dado en el Municipio de Rionegro,

**NOTIFÍQUESE, PUBLÍQUESE Y CÚMPLASE**

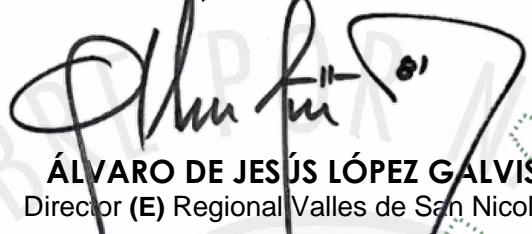

**ÁLVARO DE JESÚS LÓPEZ GALVIS**  
Director (E) Regional Valles de San Nicolás

**Expediente:** 056070646351

**Proyectó:** Abogado/Armando Baena. Fecha: 5 de enero de 2026.

**Procedimiento:** Trámite Ambiental

**Asunto:** Aprovechamiento de árboles aislados fuera de la cobertura del bosque natural.  
Técnica. María Alejandra Echeverry.

**Asunto:** Resolución Arboles Aislados 056070646351

**Motivo:** Resolución Arboles Aislados 056070646351

**Fecha firma:** 07/01/2026

**Correo electrónico:** alopezg@cornare.gov.co

**Nombre de usuario:** ALVARO DE JESUS LOPEZ GALVIS

**ID transacción:** ef825d7e-9d68-4cdf-9029-0a034ab0c8b1



COPIA CONTROLADA