



Expediente: **056150646783**  
 Radicado: **RE-01307-2026**  
 Sede: **REGIONAL VALLES**  
 Dependencia: **DIRECCIÓN REGIONAL VALLES**  
 Tipo Documental: **RESOLUCIONES**  
 Fecha: **29/04/2026** Hora: **10:35:57** Folios: **6**



## RESOLUCIÓN No.

### POR MEDIO DEL CUAL SE AUTORIZA UN PERMISO DE APROVECHAMIENTO DE ÁRBOLES AISLADOS FUERA DE LA COBERTURA DE BOSQUE NATURAL Y SE ADOPTAN OTRAS DETERMINACIONES

LA DIRECTORA ENCARGADA DE LA REGIONAL VALLES DE SAN NICÓLAS DE LA CORPORACIÓN AUTÓNOMA REGIONAL DE LAS CUENCAS DE LOS RÍOS NEGRO Y NARE “CORNARE”. En uso de sus atribuciones legales, delegataria y

### CONSIDERANDO

1. Que mediante correspondencia externa con radicado **CE-05170-2026** del 19 de marzo del 2026, se emitió el Auto con radicado **AU-01060-2026** del 20 de marzo del 2026, en el cual la Corporación dio inicio al trámite ambiental de **APROVECHAMIENTO FORESTAL DE ÁRBOLES AISLADOS**, solicitado por los señores **JORGE HUMBERTO GÓMEZ LICASALE Y FRANCISCO JAVIER ZULUAGA ROLDAN** identificados con cédulas de ciudadanía números 8.297.811 Y 70.557.030 respectivamente, en calidad de propietarios, en beneficio de los individuos arbóreos localizados en el predio identificado con folio de matrícula inmobiliaria No.020-58297, ubicado en la vereda Chachafruto del municipio de Rionegro.

2. Que, en atención a lo anterior, funcionarios de la Corporación, realizaron visita el día 17 de abril del 2026, y efectuaron la evaluación técnica del trámite, generándose el Informe Técnico número **IT-02320-2026 del 24 de abril del 2026**, en el cual se obtienen las siguientes observaciones y conclusiones:

#### “(…) OBSERVACIONES

##### **3.1 Indicar como se llega al sitio y describir las actividades realizadas en la visita:**

*Para llegar se toma la vía que va del aeropuerto de Rionegro, hacia la salida para Guarne Autopista Medellín- Bogotá, después del intercambio vial unos 200 metros se encuentra una entrada a mano derecha y se toma la placa huella y se transita unos 400 metros hasta donde termina la vía y a mano derecha se encuentra el predio de los solicitantes.*

*Durante la visita se midió la Circunferencia a la Altura del Pecho (CAP), se calculó el Diámetro a la Altura del Pecho (DAP) y se estimó la altura de los individuos con el fin de verificar la información aportada en el inventario forestal, adjunto a la solicitud.*

*De acuerdo con el Sistema de Información Geográfica de Cornare, el predio de interés corresponde a los Folio de Matrícula Inmobiliaria – FMI: 020-58297, con un área de 1.34 has, (Ver Imagen 1.), se localiza en el municipio de Rionegro, presentan coberturas en pastos limpios, la zona presenta un paisaje de Altiplanicie, con árboles exóticos, en una zona de vida de Bosque Húmedo Montano Bajo.*



Imagen 1. Ubicación del predio de interés con FMI 020-58297

De acuerdo con la información que reposa en la solicitud, los árboles objeto de aprovechamiento corresponden a:

Nombre común	Nombre científico	Número de individuos
Ciprés	Cupressus lusitanica	190
<b>Total</b>		<b>190</b>

Se encuentra conformando un pequeño rodal de 0,001725 hectáreas, con diámetros promedio de 0.35 metros y con alturas promedio de 11 metros, los árboles de interés se encuentran en su gran mayoría en estado maduro, con inclinaciones marcadas, y secamiento en ramas en algunos casos, el propósito del aprovechamiento es para uso de la madera.

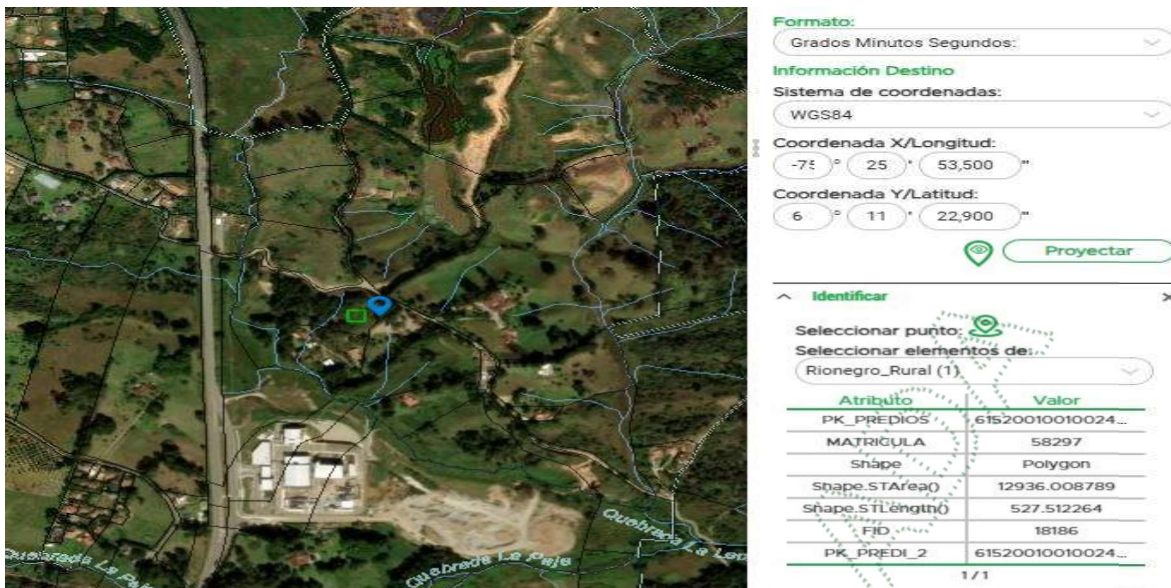
Estos individuos están ubicados en el predio con Folio de Matricula Inmobiliaria - FMI: 020-58297, con un área de 1.34 hectáreas.

### 3.1. Localización de los árboles aislados a aprovechar con respecto a Acuerdos Corporativos y al sistema de información Ambiental Regional:

En el predio de interés con FMI 017-2061, se encuentra al interior de los límites del Plan de Ordenación y Manejo de la Cuenca Hidrográfica POMCA del, aprobado en Cornare mediante la Resolución No. 112-7296 del 21 de diciembre de 2017 y mediante la Resolución No. 112-4795 del 8 de diciembre de 2018, estableció el régimen de usos, además, por medio de la resolución RE-04227 del 1 de noviembre de 2022, se modifica el régimen de usos al interior del POMCA. El predio, se encuentra en un 100% dentro del POMCA, con Áreas de recuperación para el uso múltiple (Agrosilvopatoril) 100%,



Clasificación	Área (ha)	Porcentaje (%)
■ Areas Agrosilvopastoriles - POMCA	1.34	100.0

Imagen 2. Zonificación ambiental del predio según el POMCA del Río Negro para el FMI 020-58297

3.2. Relación de aprovechamientos de árboles aislados en este predio anteriores a esta solicitud (Especie, volumen autorizado, periodo en que se realizó el aprovechamiento): NA

3.3. Revisión de las especies y los volúmenes y análisis de la Información:

Familia	Nombre científico	Nombre común	Altura promedio (m)	Diámetro promedio (m)	Cantidad	Volumen total (m <sup>3</sup> )	Volumen comercial (m <sup>3</sup> )	Tipo de aprovechamiento (tala, trasplante, poda)
Cupressaceae	Cupressus lusitanica Mill.	Pino Ciprés	12	0.37	190	193,25	125,61	Tala
<b>TOTAL</b>					190	193,25	125,61	Tala

En la tabla 1. se identifica los árboles que requiere permiso de aprovechamiento de árboles aislados, los cuales están ubicados en el predio con FMI: 020-58297. A continuación, se estima el volumen total de 193.25m<sup>3</sup> y un volumen comercial de 125.61m<sup>3</sup> a obtener con el aprovechamiento.

3.4. Registro Fotográfico:





#### 4. CONCLUSIONES:

4.1. Viabilidad: Técnicamente se considera **VIABLE** el **APROVECHAMIENTO FORESTAL DEL ÁRBOL AISLADO**, en beneficio del inmueble identificado con Folio de Matricula Inmobiliaria – FMI: 020-58297., ubicado entre la vereda Chachafruto del municipio de Rionegro, Antioquia, para la siguiente especie:

Familia	Nombre científico	Nombre común	Cantidad	Volumen total (m <sup>3</sup> )	Volumen comercial (m <sup>3</sup> )	Tipo de aprovechamiento (tala, trasplante, poda)	Área del Aprovechamiento (Hectáreas)
Cupressaceae	Cupressus lusitanica Mill.	Pino Ciprés	190	193,25	125,61	Tala	0,001725
<b>TOTAL</b>			190	193,25	125,61	Tala	0,001725

4.2 El área de aprovechamiento es de 0,001725de hectáreas.

4.3 Los árboles presentan condiciones que los hacen óptimos para ser aprovechado como arboles aislados.

4.4 Se identifica que de acuerdo con el Sistema de Información Geográfica de Cornare, en el predio de interés, se encuentra al interior de los límites del Plan de Ordenación y Manejo de la Cuenca Hidrográfica POMCA del Río Negro, aprobado en Cornare mediante la Resolución No. 112-7296 del 21 de diciembre de 2017 y mediante la Resolución No. 112-4795 del 8 de diciembre de 2018, estableció el régimen de usos, además, por medio de la resolución RE-04227 del 1 de noviembre de 2022, se modifica el régimen de usos al interior del POMCA. El predio, se encuentra en un 100 dentro del POMCA, con Áreas de recuperación para el uso múltiple (Agrosilvopatoril )100%.

4.5 Se sugiere que la compensación se realice a través de la siembra de árboles para contribuir con la Restauración y conservación de las coberturas vegetales en la jurisdicción de Cornare.

4.6 El presente permiso no autoriza ninguna actividad en el predio, se otorga únicamente en beneficio de los árboles solicitados; cualquier actividad que se pretenda desarrollar deberá estar acorde con lo establecido en el Plan de Ordenamiento Territorial vigente y deberá contar con los respectivos permisos.

4.7 La información entregada por el usuario es suficiente para emitir el concepto de viabilidad



*El interesado deberá prevenir, mitigar, controlar, compensar y corregir los posibles efectos e impactos negativos causados en desarrollo del aprovechamiento.”*

## CONSIDERACIONES JURÍDICAS

Que el Artículo 8 de la Constitución Política establece que *“Es obligación del Estado y de las personas proteger las riquezas culturales y naturales de la nación”.*

Que el Artículo 79 de la Carta Política indica que: *“Todas las personas tienen derecho a gozar de un ambiente sano. La Ley garantizará la participación de la comunidad en las decisiones que puedan afectarlo.*

*Es deber del Estado proteger la diversidad e integridad del ambiente, conservar las áreas de especial importancia ecológica y fomentar la educación para el logro de estos fines.”*

Que el Artículo 80 ibidem, establece que: *“El Estado planificará el manejo y aprovechamiento de los recursos naturales, para garantizar su desarrollo sostenible, su Conservación, restauración o sustitución...”*

*La Ley 99 de 1993 en su Artículo 31, establece las Funciones de las Corporaciones Autónomas; literal 9. “Otorgar concesiones, **permisos**, autorizaciones y licencias ambientales requeridas por la ley para el uso, aprovechamiento o movilización de los recursos naturales renovables o para el desarrollo de actividades que afecten o puedan afectar el medio ambiente. **Otorgar permisos para aprovechamientos forestales.**”*

El artículo 2.2.1.1.9.2 del Decreto 1076 de 2015., señala, Titular de la solicitud *“si se trata de árboles ubicados en predios de propiedad privada, la solicitud deberá ser presentada por el propietario, quien debe probar su calidad de tal, o por el tenedor con autorización del propietario. Si la solicitud es allegada por persona distinta al propietario alegando daño o peligro causado por los árboles ubicados en predios vecinos, solo procederá a otorgar autorización para talarlos, previa decisión de la autoridad competente para conocer esta clase de litigios.”*

Que el Decreto 1532 de 2019 en su Artículo primero establece lo siguiente:

**“ARTÍCULO 1.** *Modifíquese el artículo 2.2.1.1.1. de la Sección 1 del Capítulo 1 del Título 2 de la Parte 2 del Libro 2 del Decreto Único Reglamentario del Sector Ambiente y Desarrollo Sostenible 1076 de 2015, en el sentido de incluir las siguientes definiciones:*

*(...) **Árboles aislados fuera de la cobertura de bosque natural.** Son los individuos que resulten de regeneración natural, árboles plantados o establecidos y que no son parte de una cobertura de bosque natural o cultivo forestal con fines comerciales”*

Que es función de CORNARE propender por el adecuado uso y aprovechamiento de los recursos naturales de conformidad con los principios medio ambientales de racionalidad, planeación y proporcionalidad, teniendo en cuenta para ello lo establecido por los postulados del desarrollo sostenible y sustentable.

En virtud de lo anterior y acogiendo lo establecido en el Informe técnico número **IT-02320-2026 del 24 de abril del 2026**, Cornare considera procedente autorizar el **APROVECHAMIENTO DE ÁRBOLES FUERA DE LA COBERTURA DE BOSQUE NATURAL**, la cual se dispondrá en la parte resolutive del



Que es competente para conocer de este asunto la Directora Encargada de la Regional de Valles de San Nicolás de conformidad con la Resolución Corporativa RE-01268-2026 del 24 de abril del 2026, y que, en mérito de lo expuesto,

### RESUELVE

**ARTÍCULO PRIMERO: AUTORIZAR EL APROVECHAMIENTO FORESTAL DE ÁRBOLES AISLADOS FUERA DE LA COBERTURA DE BOSQUE NATURAL** a los señores **JORGE HUMBERTO GÓMEZ LICASALE Y FRANCISCO JAVIER ZULUAGA ROLDAN** identificados con cédulas de ciudadanía números 8.297.811 Y 70.557.030 respectivamente, en calidad de propietarios, en beneficio de los individuos arbóreos localizados en el predio identificado con folio de matrícula inmobiliaria No.020-58297, ubicado en la vereda Chachafruto del municipio de Rionegro, para las siguientes especies:

Familia	Nombre científico	Nombre común	Cantidad	Volumen comercial (m <sup>3</sup> )	Tipo de aprovechamiento (tala, trasplante, poda)
Cupressaceae	<i>Cupressus lusitanica</i> Mill.	Pino Ciprés	190	125,61	Tala
<b>TOTAL</b>			190	125,61	Tala

**Parágrafo 1º: INFORMAR** que única y exclusivamente podrá aprovechar las especies y volúmenes autorizados en el área permitida.

**Parágrafo 2º:** El aprovechamiento de los árboles tendrá un tiempo para ejecutarse de **ocho (8) meses**, contados a partir de la ejecutoria de la presente actuación.

**PARÁGRAFO 3º:** El presente permiso no autoriza ninguna actividad en el predio, se otorga únicamente en beneficio de los árboles solicitados, cualquier actividad que se pretenda desarrollar deberá estar acorde con lo establecido en el Plan de Ordenación y Manejo de la Cuenca del Río Negro, y lo establecido en el Plan de Ordenamiento Territorial vigente, además, deberá contar con los respectivos permisos.

**PARÁGRAFO 4º:** El presente aprovechamiento forestal de árboles aislados se autoriza en beneficio del predio con folio de matrícula inmobiliaria No. 020-58297, en las siguientes coordenadas:

Coordenadas Geográficas							
Descripción del punto	Longitud (W) - X			Latitud (N) - Y			Z (msnm)
	Grados	Minutos	Segundos	Grados	Minutos	Segundos	
Predio FMI 020-58297	-75	25	53.50	6	11	22.90	

**ARTÍCULO SEGUNDO: REQUERIR.** A los señores **JORGE HUMBERTO GÓMEZ LICASALE Y FRANCISCO JAVIER ZULUAGA ROLDAN**, en calidad de propietarios, para que cumplan con las siguientes obligaciones:

1. Implementar en el predio donde se ejecutará la actividad de tala, una valla, pendón, pasacalle u otro elemento informativo u otro elemento informativo en el cual se indique la Resolución con la cual se otorgó el trámite, la vigencia y la forma de compensar producto del aprovechamiento forestal autorizado.

2. **Frente al manejo de residuos: Deberá realizar un adecuado manejo y disposición**

a) Los productos, subproductos y residuos del aprovechamiento como ramas, troncos, hojas, orillos, listones, aserrín, aceites y combustibles deben disponerse adecuadamente.

Para esto deberán desramar y repicar las ramas, orillos y material vegetal de desecho de los árboles aprovechados, facilitando la incorporación de este material al suelo como materia orgánica (Se deberán aportar evidencias fotográficas), o, en su defecto, se podrán retirar los desperdicios producto del aprovechamiento del lugar y disponerlos de forma adecuada en un sitio autorizado para ello (presentado la respectiva certificación del sitio donde fueron dispuestos).

b) No se deben realizar quemas de los residuos producto del aprovechamiento forestal ni deben disponerse en zonas de fuentes hídricas.

c) Los residuos sólidos domésticos que se generan durante el aprovechamiento como papeles, envases, empaques, entre otros, deberán ser dispuestos en un punto ecológico, haciendo correcta separación.

d) Los desperdicios generados por la maquinaria utilizada tales como aceites, combustibles y demás, deberán ser recolectados y dispuestos de forma adecuada.

**2. Deberá realizar acciones de compensación ambiental motivadas por el aprovechamiento forestal de los árboles talados** conforme a lo establecido en la Resolución RE-06244-2021 del 21 de septiembre de 2021, para lo cual dispone de las siguientes opciones.

**Opción 1.** Realizar la siembra de especies nativas en el predio de interés de **570 árboles**, los cuales se cuantifican de la siguiente forma: en una relación de 1:3 para especies introducidas, en este caso deberán **plantar 570 árboles (190x3=570)** de especies nativas y/o de importancia ecológica y garantizar su sobrevivencia mediante la realización de mantenimientos durante un mínimo de 3 años y la altura de las plántulas debe ser de 50 cm o superior.

Las especies recomendadas para la siembra son: Roble (*Quercus humboldtii*), Chaquiro (*Retrophyllum rospigliosii*), Arrayán (*Myrcia popayanensis*), Chocho Colombiano (*Ormosia colombiana*), Siete cueros (*Tibouchina lepidota*), Comino crespo (*Aniba perutilis*), Laurel (*Nectandra acutifolia*), Cedro (*Cedrela montana*), Drago (*Croton magdalenensis*), Almanegra de Guatapé (*Magnolia guatapensis*), Guayacán amarillo (*Handroanthus chrysanthus*), Encenillo (*Weinmannia tomentosa*), Palma de Cera (*Ceroxylon quindiuense*), Chachafruto (*Erythrina edulis*), Nogal cafetero (*Cordia alliodora*), Caunce (*Godoya antioquiensis*), Chagualo (*Clusia multiflora*), Amarraboyo (*Meriana nobilis*), Barcino (*Calophyllum brasiliense*), Niguito (*Miconia* sp.), Quiebrabarriga (*Trichanthera gigantea*), Chiriguaco (*Clethra revoluta*), Yarumo (*Cecropia* sp.), Chirlobiro (*Tecoma stans*), Quimulá (*Citharexylum subflavescens*), Aliso (*Alnus* sp), entre otros nativos.), entre otros nativos.

**1.1-** Los árboles deben ser establecidos como una cobertura continua que favorezca procesos de restauración vegetal, por tanto, no se admiten especies introducidas o maderables, especies frutales (comerciales o comestibles), especies ornamentales (palmas, plantas de jardín) o individuos establecidos como cercos vivos, setos o barreras rompevientos. La compensación deberá realizarse en el predio para contribuir con la restauración y conservación de las coberturas vegetales en la jurisdicción de Cornare y enriquecer la diversidad biológica de la zona.

**1.2-** El establecimiento del material vegetal como compensación tendrá una vigencia de **un (01) mes**, después de realizado el aprovechamiento, una vez finalizada la siembra, se deberá informar a CORNARE, quien verificará el cumplimiento de esta actividad mediante visita de control y



**Opción 2.** Orientar el valor económico de la compensación por un valor de **(\$14.811.450)**, hacia la conservación de los bosques naturales de la región Cornare, por medio de las herramientas de pagos por servicios ambientales- PSA, en la jurisdicción de Cornare, de acuerdo con lo establecido en la Resolución RE-06244-2021 del 21 de septiembre de 2021, publicada por Cornare, el valor económico a compensar de acuerdo con el incremento del IPC, por cada árbol a sembrar corresponde a **\$25.985**, que equivale a sembrar **570** árboles nativos y su mantenimiento durante 3 años.

**PARÁGRAFO 1º:** En caso de elegir la opción de compensación a través de un esquema de PSA, deberá informar a la Corporación, en un término de **un (01) mes**, después de terminado el aprovechamiento, para la Corporación realizar la respectiva verificación y velar por el cumplimiento de la compensación.

**PARÁGRAFO 2º** El valor proyectado por árbol corresponde a un valor de referencia que incrementa de manera anual conforme al aumento del IPC.

**PARÁGRAFO 3º:** No se permite realizar las compensaciones (siembras o acuerdos) fuera de la jurisdicción de Cornare.

**ARTÍCULO TERCERO: ACLARAR** que compensar a través de un esquema de PSA, **es una opción y no una obligación para el peticionario**, no obstante, las actividades de compensación sí son obligatorias y el usuario tendrá las siguientes opciones: realizar la compensación a través de un esquema de PSA o realizar la respectiva siembra de los individuos establecidos en el presente acto administrativo.

**ARTÍCULO CUARTO: INFORMAR.** A los señores **JORGE HUMBERTO GÓMEZ LICASALE Y FRANCISCO JAVIER ZULUAGA ROLDAN**, en calidad de propietarios, lo siguiente:

1. **Cornare** no se hace responsable de los daños materiales o sometimientos que cause el aprovechamiento forestal y la poda de los árboles.
2. En caso de que se requiera movilización de la madera, se deberán expedir los Salvoconductos de movilización (Salvoconducto Único Nacional en Línea SUNL), y para esto deberá inscribirse en la "Ventanilla Integral de Trámites en Línea (VITAL), del Ministerio de Ambiente y Desarrollo Sostenible (MADS), siguiendo los siguientes pasos:

#### **Paso 1. Registrarse en la plataforma VITAL**

- Registrar al **titular** del permiso o de la solicitud de SUNL en la página web de VITAL (<http://vital.minambiente.gov.co/SILPA/TESTSILPA/Security/Login.aspx>),
- Una vez ingresa a la plataforma deberá proceder a ingresar sus datos personales y un correo electrónico personal de frecuente uso al que le llegará la respuesta de su solicitud de registro, luego debe finalizar con "ENVIAR".
- Una vez que se hallan registrado en la plataforma VITAL por primera vez, le llegara a su correo electrónico inscrito, un mensaje en el que le anuncia que su solicitud de registro está en proceso y que para validar su registro debe dar "*clik aquí*", a lo que, una vez ejecutada esta acción, le llegara nuevamente un correo con su usuario y contraseña.
- Una vez ingrese nuevamente con su usuario y contraseña a VITAL por primera vez, deberá cambiar la contraseña de acceso por una de fácil recordación la cual es personal e intransferible. (en caso de olvidar la contraseña debe solicitar una nueva



- Finalizado el proceso y obtener su usuario y contraseña, deberá informar a CORNARE a los números telefónicos 5201170 o 5461616, extensión 413 o 433, (Regional Valles de San Nicolás) para proceder por parte de corporación en la plataforma VITAL con el cargue del acto administrativo o documento en el que se contemplan las especies y los respectivos volúmenes.

## **Paso 2. ¿Cómo solicitar salvoconducto por la plataforma VITAL?**

- Al ingresar con su usuario y contraseña a la plataforma, ya puede solicitar el salvoconducto iniciando por “Iniciar tramites” – “Salvoconducto único nacional” – “Solicitud de salvoconducto”, y diligenciando cada uno de los cuatro ítem, de manera correcta, así: “información de la obtención legal del espécimen” – “información de los especímenes” – “ruta de desplazamiento” - transporte, debe terminar con “enviar” donde le debe informa que su solicitud de salvoconducto ha sido registrada con éxito y aparece un número de 22 dígitos.
  - Para el caso de la Regional Valles de San Nicolás una vez haya realizado la solicitud, deberán acercarse a las oficinas ubicadas en la Carrera 47 N° 64 A -61, kilómetro 1 vía Rionegro – Belén, teléfono 5201170, donde le expedirán o generarán el salvoconducto de movilización previo pago del mismo. En caso de enviar un autorizado este deberá ser por escrito.
  - Tenga en cuenta que deben conocer el día que se proyecta realizar la movilización, placas del vehículo, destino, los datos personales del conductor, el volumen de madera que desea movilizar con las respectivas medidas (Aserrada con largo, ancho alto y si son bloques, alfaradas, cargueras listones, etc., de acuerdo con el listado que se despliega y si es Rolo con largo y diámetro, y si es rolo, rolliza, estacones, etc., como igualmente muestra el listado desplegado).
3. No debe movilizar las especies con salvoconductos vencidos o adulterados, como tampoco sin este documento que autoriza el transporte.
4. En linderos con vecinos no se pueden erradicar árboles. En caso de hacerlo debe contar con la autorización escrita del vecino donde manifieste estar de acuerdo con esta acción y el respectivo permiso de Cornare.

**ARTÍCULO QUINTO: RECOMENDAR.** A la señora **CRUZ MÓNICA VARGAS FERNÁNDEZ**, en calidad de propietaria, lo siguiente:

### **1- Personal para el aprovechamiento**

1.1. Se recomienda que las actividades de aprovechamiento y transporte de madera sean realizadas por personal idóneo (suspensión de electricidad, cierre de vías, personal certificado para trabajos en alturas, señales de prevención, elementos y equipos de seguridad), aplicando las medidas de seguridad pertinentes.

1.2. Se recomienda que el personal empleado cuente con experiencia y la seguridad social vigente.

### **2- Herramientas y medidas de seguridad**

2.1. Se recomienda que los operarios dispongan de las herramientas adecuadas como motosierra, lazos, manilas, cuñas y escaleras y los elementos de seguridad necesarios para realizar la actividad, como arnés, eslingas, cinturones de seguridad, zapatos escaladores,



### 3- Labores de aprovechamiento

- 3.1. Se recomienda que el área sea demarcada con cintas reflectivas indicando con esto el peligro para los transeúntes.
- 3.2. Se recomienda tener cuidado con el aprovechamiento de los árboles con proximidad a la vía pública, líneas eléctricas, para eliminar riesgos de accidente.
- 3.3. Se recomienda contemplar rutas o caminos de evacuación debidamente señalados.

### 4- Prevención y control de incendios

- 4.1. Se recomienda que no se acumule el material orgánico que sea susceptible a la combustión.
- 4.2. Se recomienda que no se realicen actividades como fumar a interior de la zona del aprovechamiento ni dejar residuos que pudieran originar incendios como papeles, enlatados, envases de vidrio y plástico, empaques de comida, entre otros.
- 4.3 Se recomienda contar con un plan de gestión del riesgo frente a incendios, o con medidas y acciones concretas para la prevención, mitigación y corrección de riesgos de incendio durante las actividades de aprovechamiento forestal y manejo de residuos vegetales.

**ARTÍCULO SEXTO: INFORMAR.** a la parte interesada que mediante Resolución No. 112-7296 del 21 de diciembre de 2017 la Corporación aprobó El Plan de Ordenación y Manejo de La Cuenca Hidrográfica del Río Negro y mediante la Resolución No. 112-4795 del 8 de noviembre de 2018, estableció el régimen de usos, además, por medio de la resolución RE-04227-2022 del 1 de noviembre de 2022 se modifica el régimen de usos, en la cual se localiza la actividad para la cual se otorga el presente permiso, concesión, licencia ambiental o autorización.

**ARTÍCULO SÉPTIMO: ADVERTIR** que las normas sobre manejo y aprovechamiento de los recursos naturales renovables previstas en el Plan de Ordenación y Manejo de la Cuenca del Río Negro priman sobre las disposiciones generales establecidas en otro ordenamiento administrativo, en las reglamentaciones de corrientes o en los permisos, concesiones, licencias ambientales y demás autorizaciones otorgadas antes de entrar en vigencia el respectivo Plan.

**PARÁGRAFO:** El Plan de Ordenación y Manejo de la Cuenca Hidrográfica del Río Negro, constituye norma de superior jerarquía y determinante ambiental de los planes de ordenamiento territorial de las Entidades Territoriales que la conforman y tienen jurisdicción dentro de la misma, de conformidad con la Ley 388 de 1997 artículo 10 y el artículo 2.2.3.1.5.6 del decreto 1076 de 2015".

**ARTÍCULO OCTAVO ADVERTIR.** Que el incumplimiento de las obligaciones establecidas por esta Autoridad Ambiental podrá dar lugar a la aplicación de las sanciones previstas en la Ley 1333 del 2009 modificada por la Ley 2387 de 2024, sin perjuicio de las penales o civiles a que haya lugar.

**PARÁGRAFO:** La Corporación, Cornare se reserva el derecho de hacer el Control y Seguimiento, con el fin de verificar el cumplimiento de las obligaciones establecidas en el permiso ambiental, de conformidad con el artículo 31 de la Ley 99 de 1993. Dicha visita estará sujeta al cobro conforme a lo indicado en el artículo 96 de la Ley 633 de 2000, Resolución Corporativa RE-04172-2023, o la que la derogue, sustituya o modifique.

**ARTÍCULO NOVENO: NOTIFICAR** personalmente el presente acto a los señores **JORGE HUMBERTO GÓMEZ LICASALE Y FRANCISCO JAVIER ZULUAGA ROLDAN**, en calidad de propietarios, haciéndoles entrega de una copia de esta, como lo dispone la Ley 1437 de 2011.



**ARTÍCULO DÉCIMO:** El presente acto administrativo empieza a regir a partir de la ejecutoria de este.

**ARTÍCULO UNDECIMO: INDICAR** que contra el presente Acto Administrativo procede el recurso de reposición, el cual deberá interponerse personalmente y por escrito ante el mismo funcionario que profirió este Acto Administrativo, dentro de los diez (10) días hábiles siguientes a su notificación, según lo establecido en la Ley 1437 de 2011.

**ARTÍCULO DECIMOSEGUNDO: ORDENAR** la **PUBLICACIÓN** de la presente actuación en el Boletín Oficial de la Corporación, a través de la página web [www.cornare.gov.co](http://www.cornare.gov.co), de conformidad con lo establecido en el artículo 71 de la Ley 99 de 1993.

Dado en el Municipio de Rionegro,

**NOTIFÍQUESE, PUBLÍQUESE Y CÚMPLASE**

**ANA MARÍA CARDONA MACÍA**  
**DIRECTORA ENCARGADA REGIONAL VALLES DE SAN NICOLÁS**

**Expediente: 056150646783**

**Proyectó:** Abogada Ximena Osorio. Fecha: 27 de abril de 2026.

**Revisó:** Abogado. Armando Baena.

**Procedimiento:** Trámite Ambiental

**Asunto:** Aprovechamiento de árboles aislados fuera de la cobertura del bosque natural.

**Técnicos.** Jairsiño Llerena – Carlos Castrillón