



Expediente: **057560646743**
 Radicado: **RE-01157-2026**
 Sede: **REGIONAL PARAMO**
 Dependencia: **DIRECCIÓN REGIONAL PÁRAMO**
 Tipo Documental: **RESOLUCIONES**
 Fecha: **16/04/2026** Hora: **08:47:15** Folios: 7



RESOLUCIÓN No.

POR MEDIO DE LA CUAL SE AUTORIZA UN APROVECHAMIENTO DE ÁRBOLES AISLADOS FUERA DE LA COBERTURA DE BOSQUE NATURAL Y SE ADOPTAN OTRAS DETERMINACIONES.

LA DIRECTORA DE LA REGIONAL PÁRAMO DE LA CORPORACIÓN AUTÓNOMA REGIONAL DE LAS CUENCAS DE LOS RÍOS NEGRO – NARE, CORNARE. En uso de sus atribuciones legales y delegatarias y

CONSIDERANDO

Antecedentes:

1. Que en atención a la solicitud presentada con radicado CE-04586-2026 del 11 de marzo de 2026, mediante Auto AU-00913-2026 del 12 de marzo de 2026, esta Corporación dio inicio al trámite ambiental de **APROVECHAMIENTO DE ARBOLES AISLADOS POR FUERA DE LA COBERTURA DE BOSQUE NATURAL POR REGENERACIÓN NATURAL**, presentado por la señora **MÓNICA MARÍA DE JESÚS RAMÍREZ HURTADO**, identificada con cédula de ciudadanía número 42.874.101, en beneficio del predio identificado con Folio de Matrícula Inmobiliaria N° 028-13464, ubicado en la vereda Chaverras del municipio de Sonsón Antioquia.
2. Que mediante oficio con radicado CE-04885-2026 del 16 de marzo de 2026, el señor Cristian Camilo Pérez Escobar, allegan información técnica complementaria con la finalidad de ser evaluado en el trámite ambiental.
3. Que funcionarios de la Corporación procedieron a realizar visita técnica el día 24 de marzo de 2026, generándose el **Informe Técnico IT-01818-2026 del 06 de abril de 2026**, dentro del cual se observó y concluyó entre otras lo siguiente:

3. OBSERVACIONES

3.1 Indicar como se llega al sitio y describir las actividades realizadas en la visita:

Para llegar al sitio se toma la vía desde la cabecera municipal de Sonsón, hacia la vereda Chaverras en la ruta a Nariño, luego de pasar la entrada de "Truchas Maitama" se continúa por la vía aproximadamente unos 400 mt más hasta el predio del asunto sobre la margen izquierda de la vía, allí se encuentra el predio identificado con FMI No 028-13464.

Identificación y ubicación del Predio, Proyecto, Obra o Actividad (Polígono)

XXXXXXXXXX

Mapa 1. Ubicación General del polígono de análisis.

Regional	PARAMO
Municipio	SONSON
Vereda	CHAVERRAS
Subcuenca (NSS2)	Río Sonsón
Microcuenca (NSS3)	Q. Aguila Parte Baja
Área analizada	3.21



Imagen 1. Ubicación del predio. Fuente Mappgis 8, Cornare.

En la visita al predio se realiza el recorrido para identificar los árboles objeto del aprovechamiento, se realiza la medición del diámetro a la altura del pecho (DAP), altura total, especie del individuo y coordenadas geográficas.

En cuanto al predio donde se ubican los árboles:

El predio objeto de la solicitud se identifica con el folio de matrícula inmobiliaria FMI 028-13464, y se encuentra ubicado en zona rural, en la vereda Chaverras del municipio de Sonsón. De acuerdo con el Sistema de Información Geográfica de Cornare (Geoportal MapGIS 8.0), el predio cuenta con un área aproximada de 3.2636 hectáreas.

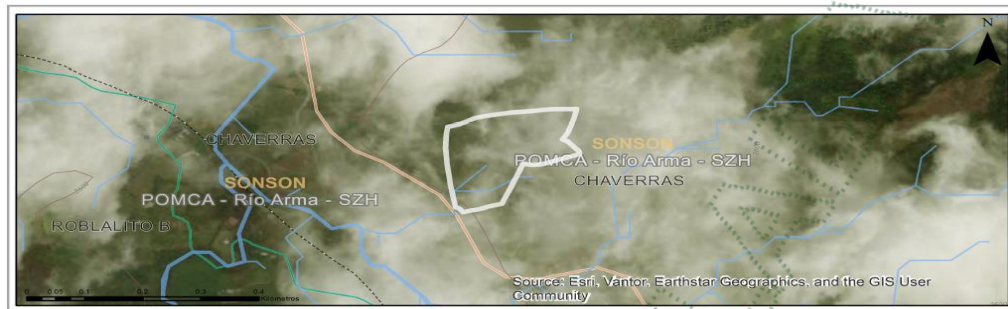
El área presenta un relieve caracterizado por lomas y colinas, con pendientes que varían de bajas a medias. La cobertura vegetal en los alrededores está conformada principalmente por pasturas y cultivos agrícolas, entre los que predominan alverja y tomate de árbol.

En el predio se proyecta el aprovechamiento forestal de setenta (60) individuos arbóreos de la especie Ciprés (*Cupressus lusitanica*), correspondiente a una especie exótica o introducida. Estos individuos son producto de la regeneración natural de la misma especie y se encuentran distribuidos de manera dispersa dentro del predio, condición que permite clasificarlos como árboles aislados por fuera de la cobertura boscosa natural.

Adicionalmente, al menos diez (10) individuos se encuentran ubicados en proximidades de las fuentes de agua que bajan por el predio, específicamente a distancias aproximadas de 2 y 3 metros del cauce, para los cuales se propuso el aprovechamiento con la condición de realizar la compensación en el mismo sitio y con especies nativas únicamente.

El aprovechamiento propuesto se realizará de manera selectiva, interviniendo únicamente los individuos que presentan mayor diámetro y grosor, con el fin de favorecer el desarrollo y crecimiento de los individuos de menor tamaño.

Finalmente, se evidenció que los individuos objeto de aprovechamiento presentan buen estado fitosanitario y una etapa de desarrollo adecuada para su intervención, considerando sus dimensiones y diámetro.

Los árboles presentan condiciones que los hacen óptimos para ser aprovechados como árboles aislados.

Nota aclaratoria: En la visita se manifestó que se hará el aprovechamiento de la madera incluidas las ramas y los orillos, por lo que luego de aplicar el factor de forma para calcular el volumen total ya no se aplica ningún factor para el desperdicio y el volumen total será igual al volumen comercial.

3.2 Localización de los árboles aislados a aprovechar con respecto a Acuerdos Corporativos y al sistema de información Ambiental Regional:

De acuerdo con el Sistema de información Geográfica de Cornare, el 100% del predio de interés con folio de matrícula 028-13464, se encuentra al interior de los límites del Plan de Ordenación y Manejo de la Cuenca Hidrográfica POMCA del Río Arma, aprobado en CORNARE mediante Resolución No 112-1187-2018 del 13 de marzo de 2018.

LIMITE DEL PREDIO CON RESPECTO AL POMCA



Clasificación	Area (ha)	Porcentaje (%)
■ Río Arma - SZH	3.21	100.0

Imagen 2. Límite del predio con respecto al POMCA.

El POMCA del Río Arma se aprobó a través de Resolución N° 112-1187-2018 (13 de marzo de 2018) - https://www.cornare.gov.co/POMCAS/resoluciones/RESOLUCION_RIO_ARMA.pdf

La resolución 112-0397-2019 (13 de febrero de 2019), por medio de la cual se establece el régimen de usos al interior de la zonificación ambiental del POMCA del Río Arma, define los usos permitidos para cada subzona de interés - https://www.cornare.gov.co/POMCAS/resoluciones/RES_112-0397_2019_Regimen_Usos_Arma.pdf 112-5219-2019 (27 de diciembre de 2019) https://www.cornare.gov.co/POMCAS/resoluciones/TR_desafectacion_r112-5219-2019.pdf

ZONIFICACIÓN AMBIENTAL POMCAS O ÁREAS PROTEGIDAS

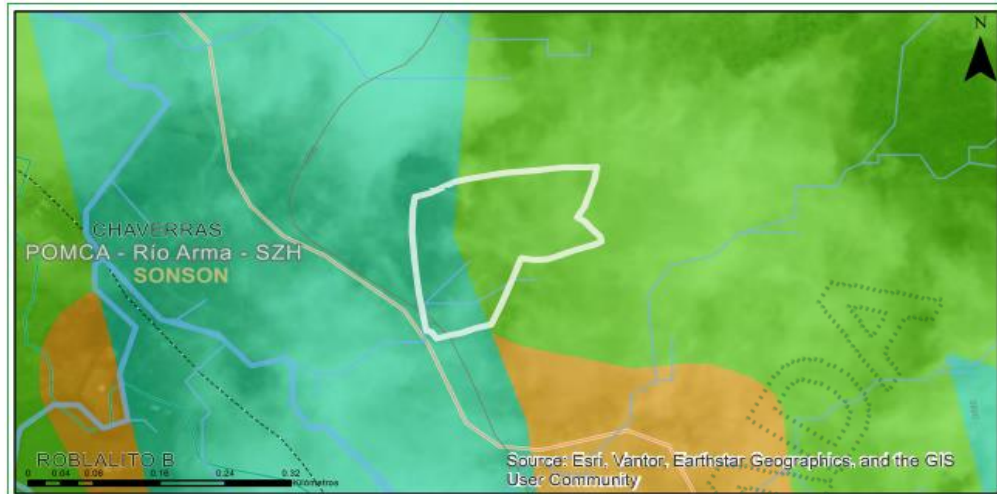

Clasificación	Área (ha)	Porcentaje (%)
■ Áreas de importancia Ambiental - POMCA	2.1	65.22
■ Áreas complementarias para la conservación - POMCA	1.12	34.78

Imagen 3. Zonificación ambiental del predio.

Áreas de Importancia Ambiental - Otras subzonas de importancia ambiental - POMCA:

Se deberá garantizar una cobertura boscosa de por lo menos el 70% en cada uno de los predios que la integran; en el otro 30% podrán desarrollarse las actividades permitidas en el respectivo Plan de Ordenamiento Territorial (POT) del municipio, así, como los lineamientos establecidos en los Acuerdo y Determinantes Ambientales de Cornare que apliquen. La densidad para vivienda campesina será la establecida en el POT y para la vivienda campestre será de tres (3) viviendas por hectárea.

Áreas complementarias para la conservación - Otras subzonas de importancia ambiental - POMCA:

Se deberá garantizar una cobertura boscosa de por lo menos el 70% en cada uno de los predios que la integran; en el otro 30% podrán desarrollarse las actividades permitidas en el respectivo Plan de Ordenamiento Territorial (POT) del municipio, así, como los lineamientos establecidos en los Acuerdo y Determinantes Ambientales de Cornare que apliquen. La densidad para vivienda campesina será la establecida en el POT y para la vivienda campestre será de tres (3) viviendas por hectárea.

ZONAS DEFINIDAS EN LA RESOLUCIÓN N° 2048 DE 2022

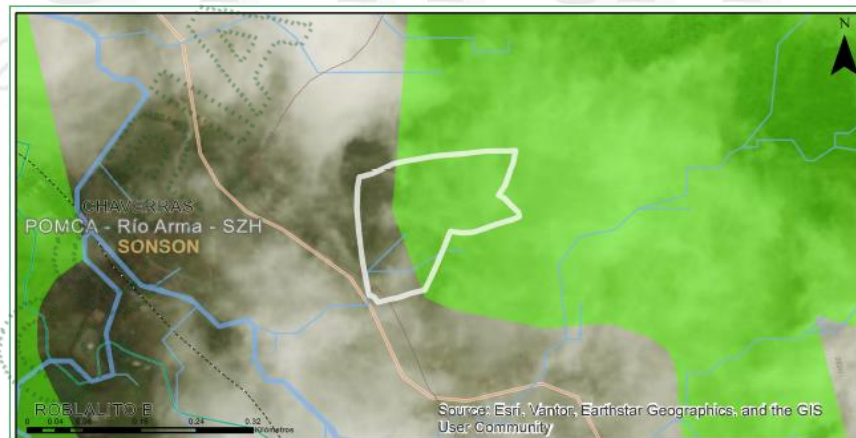

Clasificación	Área (ha)	Porcentaje (%)
■ Áreas de importancia ambiental	2.1	65.22

Imagen 4. Determinantes ambientales del predio de interés.

Áreas de importancia Ambiental

Resolución 2048 de 2022: - https://www.cornare.gov.co/boletin_oficial/2022/junio/res/RE-02048-2022.pdf
 Modifica el régimen de usos al interior de la zonificación ambiental de los Planes de Ordenación y Manejo de las Cuencas Hidrográficas de los Ríos Samaná Norte, Samaná Sur y Arma en la jurisdicción Cornare.

ZONIFICACIÓN RESERVA FORESTAL CENTRAL – LEY 2da de 1959



Clasificación	Area (ha)	Porcentaje (%)
Tipo A	1.12	34.78
Tipo B	2.1	65.22

DESCRIPCIÓN DE LA DETERMINANTE CONSULTADA Y ENLACES A DOCUMENTOS ASOCIADOS

Zonificación RFC Ley 2da -

Tipo de Zona A

Zonificación RFC Ley 2da -

Tipo de Zona B

Imagen 5. Determinantes ambientales del predio de interés.

3.3 Relación de aprovechamientos de árboles aislados en este predio anteriores a esta solicitud (Especie, volumen autorizado, periodo en que se realizó el aprovechamiento):

Familia	Nombre científico	Nombre común	Volumen autorizado (m³)	Periodo del aprovechamiento

3.4 Revisión de las especies y los volúmenes y análisis de la Información: Para la estimación del volumen total y comercial a obtener con el aprovechamiento, se empleó la siguiente fórmula:

$$\pi * dap^2 * h * ff$$

4

Donde,

dap corresponde al diámetro a la altura del pecho

h corresponde a la altura (total o comercial)

ff es el factor de forma = 0,7

Familia	Nombre científico	Nombre común	Altura promedio (m)	Diámetro promedio (m)	Cantidad	Volumen total (m³)	Volumen comercial (m³)	Tipo de aprovechamiento (tala, trasplante, poda)
Cupressaceae	<i>Cupressus lusitanica</i> Mill.	Ciprés	9.21	0.423	60	60.8	60.8	Tala
TOTAL					60	60.8	60.8	Tala

3.5 Registro Fotográfico:





4 CONCLUSIONES:

4.1 Viabilidad: Técnicamente se considera **VIABLE** el **APROVECHAMIENTO FORESTAL DE ÁRBOLES AISLADOS POR FUERA DE LA COBERTURA DE BOSQUE NATURAL**, en beneficio del predio con el folio de matrícula inmobiliaria No. 028-13464, ubicado en la vereda Chaverras en el municipio de Sonsón, Antioquia, para las siguientes especies:

Familia	Nombre científico	Nombre común	Cantidad	Volumen total (m ³)	Volumen comercial (m ³)	Tipo de aprovechamiento (tala, trasplante, poda)	Área del Aprovechamiento (Hectáreas)
Cupressaceae	<i>Cupressus lusitanica</i> Mill.	Ciprés	60	60.8	60.8	Tala	1
TOTAL			60	60.8	60.8	Tala	1

4.2 Si bien algunos de los individuos se encuentran ubicados a menos de 10 metros de la ronda hídrica, se considera viable su aprovechamiento forestal, dado que corresponden a especies exóticas o introducidas. En este sentido, se otorga la autorización para su aprovechamiento, siempre y cuando dichos individuos sean reemplazados mediante la siembra de especies nativas y en el mismo sitio, con el fin de garantizar la conectividad alrededor de las fuentes hídricas.

4.3 Con el fin de garantizar la conservación y protección de la ronda hídrica, así como prevenir procesos de inundación, avenidas torrenciales y erosión, y contribuir a la conformación de corredores biológicos y al fortalecimiento de la biodiversidad, se recomienda implementar acciones de restauración ecológica in situ y establecer aislamiento en las zonas de retiro, con el propósito de evitar futuras intervenciones en la ronda hídrica. Los árboles presentan condiciones que los hacen óptimos para ser aprovechados como árboles aislados.

4.4 El predio de interés se encuentra en el área de influencia del POMCA del Río Arma aprobado en CORNARE mediante Resolución No 112-1187-2018 del 13 de marzo de 2018, presentando áreas en la categoría de Áreas de importancia Ambiental y Áreas Complementarias para la Conservación, donde el desarrollo se dará con base en la capacidad de usos del suelo y se aplicará el régimen de usos del respectivo Plan de Ordenamiento Territorial (POT); así como los lineamientos establecidos en los Acuerdos y Determinantes Ambientales de

Cornare que apliquen. La densidad para vivienda campesina será la establecida en el POT y para la vivienda campestre según el Acuerdo 392 de Cornare.

4.5 La mayoría de los árboles objeto de aprovechamiento se encuentran dentro de la zonificación ambiental denominada Áreas de Importancia Ambiental, en la cual se debe garantizar una cobertura boscosa mínima del 70 % en cada uno de los predios que la integran, condición que se mantiene aún con la realización del aprovechamiento forestal propuesto.

4.6 Se deben respetar los retiros a fuente hídrica conforme lo estipulado en el Acuerdo 251 de 2011.

4.7 El presente permiso no autoriza ninguna actividad en el predio, se otorga únicamente en beneficio de los árboles aislados solicitados; cualquier uso que se pretenda desarrollar en el predio deberá estar acorde con lo establecido en el Plan de Ordenamiento Territorial vigente en concordancia con los determinantes ambientales de Cornare.

4.8 La información entregada por el usuario es suficiente para emitir el concepto de viabilidad ambiental del asunto en mención.

4.9 El interesado deberá prevenir, mitigar, controlar, compensar y corregir los posibles efectos e impactos negativos causados en desarrollo del aprovechamiento.

4.10 Antes de efectuar la tala, deberán verificar la presencia de nidos y/o madrigueras activas (con huevos, pichones o neonatos), y la presencia de fauna, señalar el árbol en el cual se encuentran, protegerlos y realizar monitoreo, hasta que los animales hayan abandonado el nido o madriguera.

4.11 Igualmente, antes de efectuar la tala, deberá verificar la presencia de flora epífita tales como orquídeas y bromelias, entre otras, y realizar el traslado/trasplante de las mismas.

4.12 En caso de requerir la movilización de los productos derivados sólo será necesaria la obtención del Salvoconducto Único Nacional en línea SUNL, de conformidad con las Resoluciones 1909 de 2017 y 081 de 2018 del Ministerio de Ambiente y Desarrollo Sostenible, o las normas que las sustituyan, modifiquen o deroguen.

CONSIDERACIONES JURIDICAS.

Que el artículo 79 de la Carta Política indica que: “Todas las personas tienen derecho a gozar de un ambiente sano. La Ley garantizará la participación de la comunidad en las decisiones que puedan afectarlo.

Es deber del Estado proteger la diversidad e integridad del ambiente, conservar las áreas de especial importancia ecológica y fomentar la educación para el logro de estos fines”.

Que el artículo 80 ibidem, establece que: “El Estado planificará el manejo y aprovechamiento de los recursos naturales, para garantizar su desarrollo sostenible, su conservación, restauración o sustitución

(...)”

El artículo 2.2.1.1.9.2 del Decreto 1076 de 2015, señala, *Titular de la solicitud “si se trata de árboles ubicados en predios de propiedad privada, la solicitud deberá ser presentada por el propietario, quien debe probar su calidad de tal, o por el tenedor con autorización del propietario. Si la solicitud es allegada por persona distinta al propietario alegando daño o peligro causado por los árboles ubicados en predios vecinos, solo procederá a otorgar autorización para talarlos, previa decisión de la autoridad competente para conocer esta clase de litigios.”*

Que el Decreto ibidem en su artículo 2.2.1.1.1, establece que los árboles aislados fuera de la cobertura de bosque natural, son aquellos individuos que resulten de regeneración natural, árboles plantados o establecidos y que no son parte de una cobertura de bosque natural o cultivo forestal con fines comerciales.

Que es función de CORNARE propender por el adecuado uso y aprovechamiento de los recursos naturales de conformidad con los principios medio ambientales de racionalidad, planeación y proporcionalidad, teniendo en cuenta para ello lo establecido por los postulados del desarrollo sostenible y sustentable.

Que, en virtud de lo anterior, realizadas las consideraciones jurídicas y acogiendo lo establecido en el **Informe Técnico IT-01818-2026 del 06 de abril de 2026**, se entra a definir el trámite ambiental relativo a la solicitud de **aprovechamiento de árboles aislados por fuera de la cobertura natural**, lo cual se dispondrá en la parte resolutive del presente Acto Administrativo.

Que es competente la Directora de la Regional Páramo de conformidad con la Resolución Corporativa, que la faculta para conocer del asunto y en mérito de lo expuesto,

RESUELVE

ARTÍCULO PRIMERO. AUTORIZAR el APROVECHAMIENTO DE ÁRBOLES AISLADOS, a la señora **MÓNICA MARÍA DE JESÚS RAMÍREZ HURTADO**, identificada con cédula de ciudadanía número 42.874.101, en beneficio del predio identificado con Folio de Matrícula Inmobiliaria N° 028-13464, ubicado en la vereda Chaverras del municipio de Sonsón Antioquia, de las especies que se relacionan en el siguiente cuadro:

Familia	Nombre científico	Nombre común	Cantidad	Volumen comercial (m ³)	Tipo de aprovechamiento (tala, trasplante, poda)
Cupressaceae	<i>Cupressus lusitanica Mill.</i>	Ciprés	60	60.8	Tala
TOTAL			60	60.8	Tala

Parágrafo 1º. Se le informa a la parte interesada que sólo podrá aprovechar los árboles mencionados en el artículo primero del presente acto administrativo.

Parágrafo 2º. El aprovechamiento de los árboles, tendrá un tiempo para ejecutarse de **seis (06) meses**, contados a partir de la ejecutoria del presente acto administrativo.

ARTICULO SEGUNDO. INFORMAR a la señora **MÓNICA MARÍA DE JESÚS RAMÍREZ HURTADO**, que deberá realizar un adecuado AHUYENTAMIENTO DE FAUNA con el fin de garantizar el bienestar de animales que usen los árboles de forma permanente (nidaciones) o como percha temporal (alimentación y caza). En caso de encontrar animales heridos o juveniles sin parentales deberá realizar la entrega en las instalaciones de CORNARE para su rescate, tratamiento y reubicación.

ARTICULO TERCERO. REQUERIR a la señora **MÓNICA MARÍA DE JESÚS RAMÍREZ HURTADO**, para que compense el aprovechamiento de los árboles, para ello la parte interesada deberá:

1. Para la compensación por el aprovechamiento de los árboles, se deberá realizar la siembra de especies nativas en una relación de 1:3 para especies exóticas y de 1:4 para especies nativas, es decir por cada árbol de especie exótica aprovechado deberá plantar 3 árboles nativos y por cada árbol de especie nativa talado deberá plantar 4 árboles nativos, para un total de **180 árboles** (60 árboles x 3) en este caso el interesado deberá plantar especies nativas de importancia ecológica y garantizar su sobrevivencia mediante la realización de mantenimientos durante un mínimo de 5 años. Las especies recomendadas para la siembra son: Chagualo (*Clusia multiflora*), Drago (*Croton magdalenensis*), Arrayán (*Myrcia popayanensis*), Encenillo (*Weinmannia tomentosa*), Siete cueros (*Tibouchina lepidota*), Aliso (*Alnus sp*), Pino romerón (*Nageia rospigliosii*), Cedro de montaña (*Cedrela montana*), Amarraboyo (*Meriana nobilis*), Nigüito (*Miconia caudata*), entre otros, la altura de las plántulas debe ser de 50 cm o superior **entre mayor altura, más alta es la probabilidad de supervivencia y se evita el reemplazo de plántulas muy pequeñas que mueren con facilidad**). Para esta actividad de compensación no se aceptan especies para setos, frutales, ornamentales o especies introducidas (Pátulas, Eucaliptos, Ciprés, etc.), como tampoco los árboles establecidos con fines paisajísticos, deberá conformar un área boscosa continua.

2. Una vez finalizada la siembra del material vegetal deberá informar a CORNARE. La Corporación verificará el cumplimiento de esta actividad y realizará el control y seguimiento de las acciones de mantenimiento de los árboles sembrados, teniendo en cuenta que la siembra de los árboles a futuro no perjudique las construcciones aledañas, espacios públicos, redes eléctricas, de gas o acueducto o vías.

3. Se deberá realizar la compensación por siembra in situ, garantizando una cobertura boscosa continua, teniendo en cuenta las restricciones ambientales del predio y el Acuerdo Corporativo 251 de 2011.

4. La compensación tendrá como tiempo de ejecución **seis (06) meses** después de terminado el aprovechamiento forestal.

ARTÍCULO CUARTO. REQUERIR a la parte interesada para que cumplan con las siguientes obligaciones:

1. En caso de requerir el uso del recurso hídrico, deberá legalizar su uso ante Cornare.

2. Deberá desramar y repicar las ramas, orillos y material de desecho de los árboles talados.

3. Realizar el procedimiento de tala única y exclusivamente a la especie autorizada en el área permitida.

4. Cornare no se hace responsable de los daños materiales y/o morales que cause el aprovechamiento forestal.
5. El área debe ser demarcada con cintas reflectivas, indicando con esto el peligro para los habitantes y visitantes.
6. Los desperdicios producto del aprovechamiento deben ser retirados del lugar y dispuestos de forma adecuada en un sitio adecuado para ello.
7. Deberá tener cuidado con la tala con proximidad a la vía pública, líneas eléctricas y casas de habitación, que en su momento deberá contar con señalización antes de que los árboles sean intervenidos y así eliminar riesgos de accidente.
8. **En linderos con vecinos no se pueden erradicar árboles. En caso de hacerlo debe contar con la autorización escrita del vecino donde manifieste estar de acuerdo con esta acción y el respectivo permiso de Cornare.**
9. Las personas que realicen la tala deben ser idóneas en este campo y contar con la seguridad social actualizada.
10. Realizar una correcta disposición de los residuos producto del aprovechamiento, en ningún caso se permite arrojarlos a las fuentes hídricas o hacer quemas.
11. Copia de la resolución debe permanecer en el sitio del aprovechamiento.
12. Antes de efectuar la tala, deberán verificar la presencia de nidos y/o madrigueras activas (con huevos, pichones o neonatos), y la presencia de fauna, señalar el árbol en el cual se encuentran, protegerlos y realizar monitoreo, hasta que los animales hayan abandonado el nido o madriguera.
13. La vegetación asociada a las **RONDAS HÍDRICAS** y **ZONAS DE PROTECCIÓN NO** es objeto de aprovechamiento forestal, de acuerdo con lo establecido en el Acuerdo 251 de 2011 de CORNARE.

ARTÍCULO QUINTO. INFORMAR a la parte interesada, que el producto del aprovechamiento puede ser comercializado y/o transportado, por lo tanto, CORNARE entregará salvoconductos de movilización de madera, previa solicitud del interesado.

Parágrafo 1º. De conformidad con la Resolución 1909 del 2017, modificada mediante Resolución 81 del 2018, expedidas por el Ministerio de Ambiente y Desarrollo Sostenible, por medio de la cual se estable el Salvoconducto Único Nacional en Línea, los usuarios que a partir del 20 de abril del 2018, requieran movilizar productos maderables provenientes de aprovechamientos forestales, deberán solicitar los Salvoconductos Únicos Nacionales en Línea, a través de la Ventanilla Integral de Trámites Ambientales en Línea (Vital), siguiendo los siguientes pasos:

Paso 1. Registrarse en la plataforma VITAL

– Registrar al **titular** del permiso o de la solicitud de SUNL en la página web de VITAL (<http://vital.minambiente.gov.co/SILPA/TESTSILPA/Security/Login.aspx>), donde aparece la siguiente imagen.

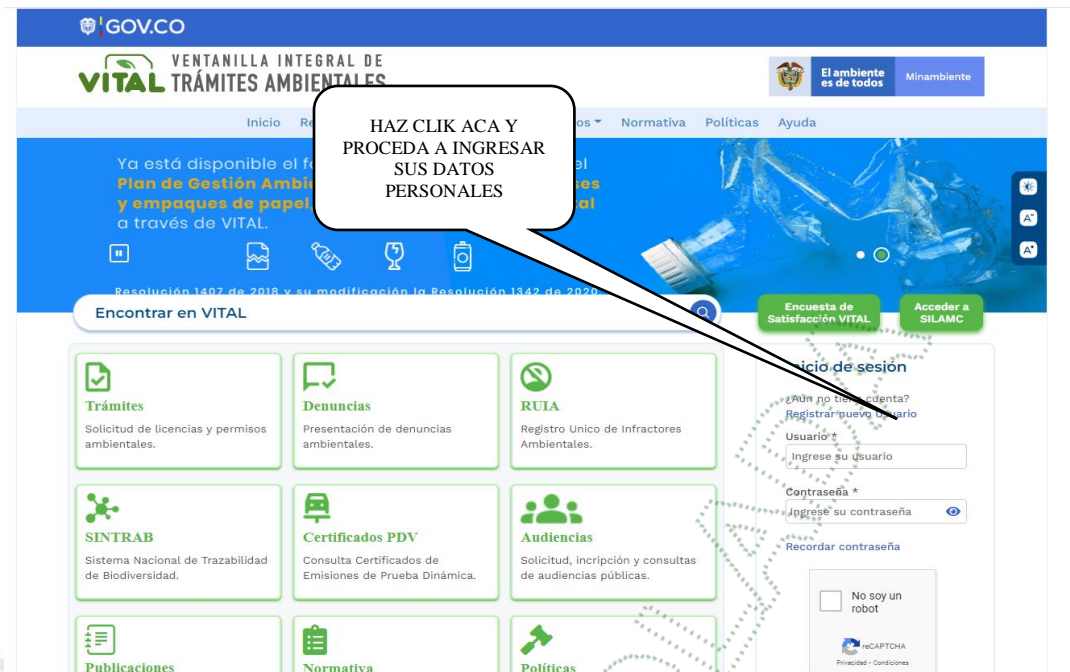

- Una vez ingresa a la plataforma deberá proceder a ingresar sus datos personales y un correo electrónico personal de frecuente uso al que le llegará la respuesta de su solicitud de registro, luego debe finalizar con “ENVIAR”.
- Una vez que se haya registrado en la plataforma VITAL por primera vez, le llegará al correo electrónico inscrito, un mensaje en el que le anuncia que su solicitud de registro está en proceso y que para validar su registro debe dar “**clic aquí**”, a lo que, una vez ejecutada esta acción, le llegará nuevamente un correo con su usuario y contraseña.
- Una vez ingrese con su usuario y contraseña a VITAL, tendrá que cambiar la contraseña de acceso por una de fácil recordación la cual es personal e intransferible. (en caso de olvidar la contraseña debe solicitar una nueva clave dando clic en olvide mi contraseña, la cual será enviada al correo electrónico que ingresaron en el registro inicial).
- Finalizado el proceso y obtener su usuario y contraseña, deberá informar a CORNARE al número telefónico 520 1170, extensión 532.
- Luego del registro inicial e informar a CORNARE, deberá ingresar a VITAL con el usuario y la clave asignados, los cuales le serán enviados al correo electrónico registrado, donde activaran el usuario y posteriormente se podrá generar el salvoconducto.

Paso 1. Solicitar salvoconductos por la plataforma VITAL.

- Al ingresar con su usuario y contraseña a la plataforma, ya puede solicitar el salvoconducto iniciando por “**Iniciar tramites**” – “**Salvoconducto único nacional**” – “**Solicitud de salvoconducto**”, y diligenciando cada uno de los cuatro ítem, de manera correcta, así: “ **información de la obtención legal del espécimen**” – “**información del especímenes**” – “**ruta de desplazamiento**”- **transporte**”, debe terminar con “**enviar**” donde le debe informa que su solicitud de salvoconducto ha sido registrada con éxito y aparece un número de 22 dígitos.

– Una vez haya realizado la solicitud, deberá acercarse a las oficinas de la Regional Páramo, ubicada en la Carrera 8 N° 13 -137 sector El Lago del municipio de Sonsón Antioquia, teléfono 520 1170 extensión 532, donde le expedirán o generarán el salvoconducto de movilización previo pago del mismo.

– **Tenga en cuenta** que debe conocer el día que se proyecta realizar la movilización, placas del vehículo, destino, los datos personales del conductor, el volumen de madera que desea movilizar con las respectivas medidas (Aserrada con largo, ancho alto y si son bloques, alfardas, cargueras listones, etc., de acuerdo al listado que se despliega y si es Rolo con largo y diámetro, y si es rolo, rolliza, estacones, etc., como igualmente muestra el listado desplegado).

Parágrafo 2º. No deben movilizar madera con salvoconductos vencidos o adulterados, como tampoco sin este documento que autoriza el transporte.

ARTICULO SEXTO. INFORMAR a la parte interesada que la Corporación aprobó el Plan de Ordenación y Manejo de la Cuenca Hidrográfica Río Arma a través de la Resolución 112-1187 del 13 de marzo de 2018, en la cual se localiza la actividad.

ARTICULO SÉPTIMO. ADVERTIR que las normas sobre manejo y aprovechamiento de los recursos naturales renovables previstas en el Plan de Ordenación y Manejo de la Cuenca del Río Arma, priman sobre las disposiciones generales dispuestas en otro ordenamiento administrativo, en las reglamentaciones de corrientes, o establecidas en los permisos, concesiones, licencias y demás autorizaciones ambientales otorgadas antes de entrar en vigencia el respectivo plan de ordenación y manejo.

Parágrafo. El Plan de Ordenación y Manejo de la Cuenca Hidrográfica del Río Arma, constituye norma de superior jerarquía y determinante ambiental de los planes de ordenamiento territorial de las Entidades Territoriales que la conforman y tienen jurisdicción dentro de la misma, de conformidad con la Ley 388 de 1997 artículo 10 y el artículo 2.2.3.1.5.6 del decreto 1076 de 2015”.

ARTÍCULO OCTAVO. ADVERTIR a la parte interesada que cualquier incumplimiento a los términos, condiciones, obligaciones y requisitos establecidos en el presente acto administrativo, dará lugar a la adopción de las sanciones y medidas previstas en la Ley 1333 de 2009, previo adelanto del trámite administrativo sancionatorio correspondiente.

Parágrafo. CORNARE realizará una visita de Control y Seguimiento para verificar el cumplimiento de la medida de compensación recomendada.

ARTICULO NOVENO. NOTIFICAR personalmente el presente acto administrativo a la señora **MÓNICA MARÍA DE JESÚS RAMÍREZ HURTADO**, haciéndole entrega de una copia de la misma, como lo dispone la Ley 1437 de 2011. De no ser posible la notificación personal se hará en los términos de la mencionada ley.

Parágrafo. El presente acto administrativo empieza a regir a partir de la ejecutoria del mismo.

ARTICULO DÉCIMO. INDICAR que contra la presente actuación procede el recurso de reposición, el cual deberá interponerse ante el mismo funcionario que profirió este acto administrativo, dentro de los diez (10) días hábiles siguientes a su notificación, según lo establecido en la Ley 1437 de 2011.



ARTICULO DECIMOPRIMERO. ORDENAR la **PUBLICACIÓN** del presente acto administrativo en el Boletín Oficial de Cornare, a través de su página Web www.cornare.gov.co, conforme lo dispone el artículo 71 de la Ley 99 de 1993.

Dado en el municipio de Sonsón,

NOTIFÍQUESE, PUBLÍQUESE Y CÚMPLASE

LILIANA ASENED CIRO DUQUE.
Directora Regional Páramo.

Expediente: 05.756.06.46743.

Procedimiento: Trámite Ambiental

Asunto: Aprovechamiento de árboles aislados.

Proyectó: Abogada/ Camila Botero A.

Técnico: Jorge Muñoz.

Ruta: www.cornare.gov.co/sqi /Apoyo/Gestión Jurídica/Anexos

Vigencia desde:
12-Feb-20

F-GJ-237/V.03



Corporación Autónoma Regional de las Cuencas de los Ríos Negro y Nare "CORNARE"
Km 50 Autopista Medellín - Bogotá. Carrera 59 N° 44-48 El Santuario - Antioquia. Nit:890985138-3
Teléfonos: 520 11 70 – 546 16 16, www.cornare.gov.co, e-mail: cliente@cornare.gov.co

[cornare](http://www.cornare.gov.co)