



Expediente: **056150646638**
 Radicado: **RE-01093-2026**
 Sede: **REGIONAL VALLES**
 Dependencia: **DIRECCIÓN REGIONAL VALLES**
 Tipo Documental: **RESOLUCIONES**
 Fecha: **10/04/2026** Hora: **11:10:57** Folios: **7**



RESOLUCIÓN No.

POR MEDIO DEL CUAL SE AUTORIZA UN PERMISO DE APROVECHAMIENTO DE ÁRBOLES AISLADOS FUERA DE LA COBERTURA DE BOSQUE NATURAL Y SE ADOPTAN OTRAS DETERMINACIONES

LA DIRECTORA DE LA REGIONAL VALLES DE SAN NICÓLAS DE LA CORPORACIÓN AUTÓNOMA REGIONAL DE LAS CUENCAS DE LOS RÍOS NEGRO Y NARE "CORNARE". En uso de sus atribuciones legales, delegataria y

CONSIDERANDO

1. Que mediante correspondencia externa con radicado **CE-03124-2026** del 19 de febrero del 2026, se emitió el Auto con radicado **AU-00616-2026** del 23 de febrero del 2026, en el cual la Corporación dio inicio al trámite ambiental de **APROVECHAMIENTO FORESTAL DE ÁRBOLES AISLADOS**, solicitado los señores **SERGIO DE JESÚS SALCEDO HERRERA Y SILVIA ELENA MARÍN ESCOBAR** identificados con cédulas de ciudadanía números 79.393.275 y 42.897.142 respectivamente, en calidad de propietarios, actuando por medio de su autorizada la señora **SLENIS ELISETH RAMÍREZ RAMÍREZ** identificada con cédula de ciudadanía número 43.715.124, en beneficio de los individuos arbóreos localizados en el predio denominado "**TIERRA SOÑADA**" identificado con folio de matrícula inmobiliaria N° 020-208178, ubicado en la vereda Capiro del municipio de Rionegro.

2. Que mediante correspondencia de salida con radicado **CS-02780-2026** del 27 de febrero del 2026, la Corporación le solicitó a la señora **SILVIA ELENA MARÍN ESCOBAR**, confirmar visita técnica para el día 13 de marzo del 2026, la cual se ratificó mediante radicado **CE-04912-2026** del 16 de marzo del 2026.

3. Que, en atención a lo anterior, funcionarios de la Corporación, realizaron visita el día 17 de marzo del 2026, y efectuaron la evaluación técnica del trámite, generándose el Informe Técnico número **IT-01843-2026 del 06 de abril del 2026**, en el cual se obtienen las siguientes observaciones y conclusiones:

"(...) 3. OBSERVACIONES

3.1 Indicar como se llega al sitio y describir las actividades realizadas en la visita:

Para acceder al predio se toma la vía Rionegro – La Ceja, desde el sector del Hotel Toscana, se toma vía rural al costado derecho y se recorre aproximadamente un kilómetro, al costado izquierdo se localiza el ingreso a la parcelación Llanogrande Hills, se ingresa desde allí hasta el lote 8.

En relación con los predios de interés: De acuerdo con el Sistema de Información Geográfica de Cornare, el predio de interés Lote No 8 con Folio De Matrícula Inmobiliaria No. 020-208178, se localiza en la Parcelación "Llanogrande Hills", en el predio matriz identificado con el FMI 020-208182 y PK 6152002000000200829, un área de 31,4 ha, se ubica en la vereda El Capiro, del municipio de Rionegro. El Predio presenta coberturas en pastos limpios, vegetación nativa en regeneración natural, en un paisaje de montaña y relieve en filas y vigas. (Imagen 1.)



Imagen 1: Ubicación del predio de interés

Ruta: \\corde01\S.Gestion\APOYO\Gestión Jurídica\Anexos\Ambiental\Tramites ambientales\Recurso Bosques\

Vigente desde:

F-GJ-237 V.03

R. Flora maderable y no maderable/Aprovechamiento arboles aislados

12-Feb-20



Corporación Autónoma Regional de las Cuencas de los Ríos Negro y Nare "CORNARE"
 Km 50 Autopista Medellín - Bogotá. Carrera 59 N° 44-48 El Santuario - Antioquia. Nit:890985138-3
 Teléfonos: 520 11 70 – 546 16 16, www.cornare.gov.co, e-mail: cliente@cornare.gov.co

f X Instagram YouTube cornare

En cuanto a las condiciones de los árboles:

De acuerdo con la información que reposa en la solicitud, los árboles objeto de aprovechamiento corresponden a siete (07) individuos de varias especies nativas y exóticas. Tabla 1.

Familia	Nombre científico	Nombre común	Altura promedio (m)	Diámetro promedio (m)	Cantidad
Malvaceae	Guazuma ulmifolia	Guácimo	15	0,23	3
Lauraceae	Laurus nobilis	Laurel	11	0,11	3
Sapotaceae	Chrysophyllum argenteum	Caimito	12	0,2	1
		Total	9,25	0,22	7

Tabla 1: Relación de individuos objeto de aprovechamiento. Ubicación del predio de interés

En el lote no se ha realizado aún construcción, el propósito del aprovechamiento es la adecuación del terreno para construcción de vía de ingreso al predio.

Durante la visita se midió la Circunferencia a la Altura del Pecho (CAP), se calculó el Diámetro a la Altura del Pecho (DAP) y se estimó la altura de los individuos con el fin de corroborar la información aportada en el inventario forestal, anexo a la solicitud.

En cuanto a los especímenes de flora silvestre epífita vascular:

Se identificó en algunos de los individuos arbóreos de interés, que sirven de forófito para especímenes de flora silvestre epífita vascular (bromelias, orquídeas). El artículo primero de la Resolución 0213 de 1977, expedida por el INDERENA, estableció: “declárense plantas y productos protegidos, todas las especies conocidas en el artículo nacional con los nombres de musgos, líquenes, lamas, parásitas quiches orquídeas, así como lama capote y broza y demás especies y productos herbáceos y leñosos como arboles cortezas y ramajes”, por lo tanto, presentan veda en todo el territorio nacional para su aprovechamiento, transporte y comercialización.

Teniendo en cuenta los LINEAMIENTOS TÉCNICOS PARA LA ASIGNACIÓN DE MEDIDAS DE MANEJO POR LA AFECTACIÓN DE VEDA DE FLORA SILVESTRE, establecidos en la Circular 8201-2-808 expedida el 09 de diciembre de 2019 “Lineamientos técnicos para la conservación de especies de flora en veda” expedida por el Ministerio de Ambiente y Desarrollo Sostenible, se deberán proponer medidas de manejo.

3.2. Localización de los árboles aislados a aprovechar con respecto a Acuerdos Corporativos y al sistema de información Ambiental Regional:

De acuerdo con el Sistema de Información Geográfica de Cornare, el predio de interés, se encuentra al interior de los límites del Plan de Ordenación y Manejo de la Cuenca Hidrográfica POMCA del Río Negro, aprobado en Cornare mediante la Resolución No. 112-7296 del 21 de diciembre de 2017 y mediante la Resolución No. 112-4795 del 8 de noviembre de 2018, estableció el régimen de usos, además, por medio de la resolución RE-04227-2022 del 1 de noviembre de 2022 se modifica el régimen de usos al interior del predio, la zonificación ambiental corresponde al DMRI El Capiro, el cual fue declarado mediante el Acuerdo 326 de 2015 del Consejo Directivo, y el Plan de manejo se acoge mediante la Resolución 112-6979-2017 de 11 de diciembre de 2017. (Imagen 2.)

El predio objeto de la Solicitud, se ubica en las siguientes zonificaciones

Ruta: \\corde01\S.Gestion\APOYO\Gestión Jurídica\Anexos\Ambiental\Tramites ambientales\Recurso Bosques\

Vigente desde:

F-GJ-237 V.03

R. Flora maderable y no maderable/Aprovechamiento arboles aislados

12-Feb-20

Zona de Uso Sostenible DRMI El Capiro, en la cual se localiza el predio de interés y los árboles a aprovechar.

Zona donde se desarrollan todas las actividades de producción, extracción, construcción, adecuación o mantenimiento de infraestructura, relacionadas con el aprovechamiento sostenible de la biodiversidad, así como las actividades agrícolas, ganaderas, forestales, industriales y los proyectos de desarrollo y habitacionales no nucleadas con restricciones en la densidad de ocupación y construcción siempre y cuando no alteren los atributos de la biodiversidad previstos para cada categoría. Se permite el desarrollo de las actividades relacionadas con el aprovechamiento sostenible de la biodiversidad, compatibles con los objetivos de conservación.

Se permiten, ecoturismo estratégico, turismo rural y agroturismo ecológico, sistemas agroforestales. De igual manera se podrán llevar a cabo proyectos de restauración, con fines protectores-productores o productores. Así como las actividades agrícolas, ganaderas, forestales con arreglos sostenibles y controlados.

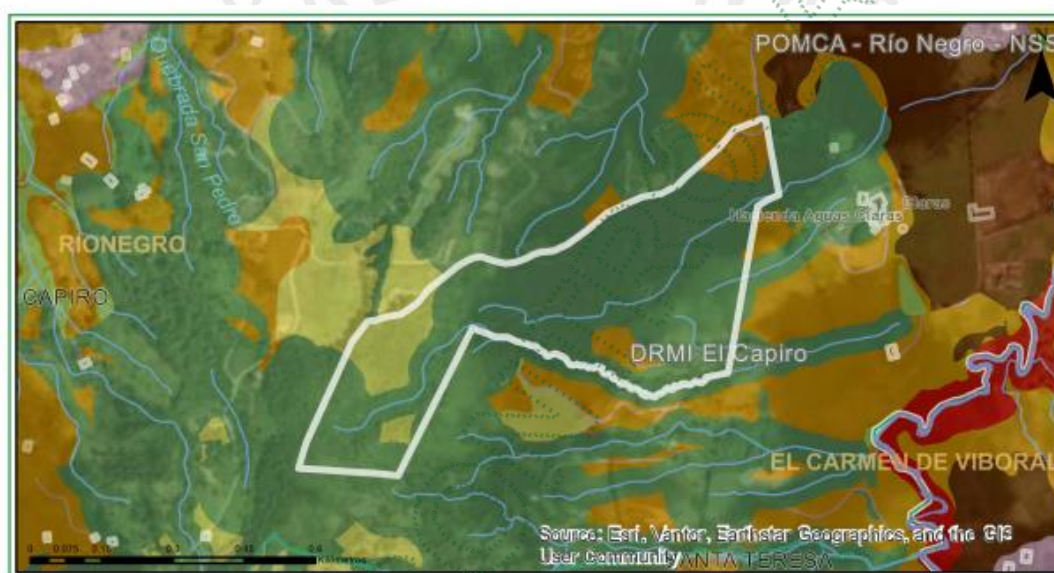

Clasificación	Area (ha)	Porcentaje (%)
Zona de Preservación - DRMI El Capiro	22.97	83.6
Zona de Restauración - DRMI El Capiro	2.43	8.86
Zona de Uso Sostenible - DRMI El Capiro	1.91	6.95
Zona general de Uso Público - DRMI El Capiro	0.16	0.59

Imagen 2: Zonificación ambiental del predio según el POMCA.

Zona de Preservación - DRMI El Capiro

En la zona de preservación se permiten usos y actividades de conservación de los recursos naturales, enriquecimiento forestal, manejo de la sucesión vegetal, restauración con especies nativas y con fines de protección, investigación, educación, aprovechamiento de subproductos del bosque, recolección y manejo sostenible de semillas forestales y resinas.

El uso y aprovechamiento de los subproductos del bosque deberán seguir los lineamientos de la normatividad ambiental vigente para este tipo de aprovechamientos y los establecidos por la Corporación. Las actividades de investigación, educación y capacitación que sean compatibles con el objetivo de preservación de los recursos naturales existentes; que generen sensibilidad, conciencia y comprensión de los valores y funciones naturales, sociales y culturales y que aumenten la información, el conocimiento y el intercambio de saberes frente a temas ambientales y así mismo, que resalten la importancia de los

Ruta: \\corde01\S.Gestion\APOYO(Gestión Jurídica)\Anexos\Ambiental\Tramites ambientales\Recurso Bosques\ R. Flora maderable y no maderable\Aprovechamiento arboles aislados

Vigente desde: 12-Feb-20

F-GJ-237 V.03

ecosistemas existentes en la región y los bienes y servicios ambientales que de ellos se derivan. De igual manera, en esta zona se podrá llevar a cabo Restauración espontánea; propicio en bosques naturales primarios degradados; las actividades incluyen eventualmente un aislamiento de los bosques.

Zona de Restauración - DRMI El Capiro

Se podrá adelantar en esta área el desarrollo de edificaciones para la construcción de escuelas y colegios, obras de carácter institucional y edificaciones de uso colectivo como iglesias, salones comunales, viveros comunitarios.

Se podrán adelantar en esta zona proyectos de vivienda campestre con una densidad máxima de dos (2) viviendas por hectárea. Para este caso deberán quedar inscritos en el reglamento de propiedad horizontal, las condiciones básicas de conservación y/o restauración de la cobertura boscosa enunciadas anteriormente. De todas formas, se deberán respetar las normas contempladas en el Plan de Ordenamiento Territorial y/o sus reglamentos.

Zona general de Uso Público - DRMI El Capiro

Control y vigilancia, estrategias de conservación en el marco del plan de manejo elaborado por la Corporación, investigación científica y demás actividades orientadas a la preservación de muestras representativas de la biodiversidad, caracterización y monitoreo de la biodiversidad, mantenimiento de senderos y caminos existentes, siempre y cuando no alteren los atributos de los ecosistemas, ni afecten el objetivo de conservación del distrito, educación ambiental, recreación pasiva, y ecoturismo sin que se supere la capacidad de carga que entregue el interesado para evaluación por parte de la Corporación. Infraestructura asociada a las actividades de ecoturismo, recreación pasiva, educación ambiental y administración del distrito. Esta debe integrar criterios de construcción sostenible, utilización de materiales de bajo impacto ambiental y social, y acciones de ahorro y uso eficiente de los recursos naturales durante cada una de las fases requeridas en la construcción y el mantenimiento de la misma. Se debe procurar utilizar la infraestructura existente actualmente, sin que implique la construcción de nuevas áreas.

Los árboles de interés se ubican en la zona de uso sostenible, los cuales se distribuyen de forma aislada y fuera de la cobertura de bosque natural, el propósito del aprovechamiento corresponde a la adecuación del terreno, para la construcción de ingreso al predio, dicho propósito no entra en conflicto con la zonificación ambiental, por lo cual se considera que el aprovechamiento es viable, siempre y cuando se dé el cumplimiento a las obligaciones y recomendaciones ambientales.

3.3. Relación de aprovechamientos de árboles aislados en estos predios anteriores a esta solicitud: NA

3.4. Revisión de las especies y los volúmenes y análisis de la Información:

Para la estimación del volumen total y comercial a obtener con el aprovechamiento, se empleó la siguiente fórmula:

$$\frac{\pi}{4} * dap^2 * h * ff$$

Donde,

dap corresponde al diámetro a la altura del pecho

h corresponde a la altura (total o comercial)

ff es el factor de forma = 0,6

Familia	Nombre científico	Nombre común	Altura promedio (m)	Diámetro promedio (m)	Cantidad	Volumen total (m ³)	Volumen comercial (m ³)	Tipo de aprovechamiento (tala, trasplante, poda)
Malvaceae	Guazuma ulmifolia	Guácimo	15	0,23	3	0,27	0,96	Tala
Lauraceae	Laurus nobilis	Laurel	11	0,11	3	0,26	0,17	Tala
Sapotaceae	Chrysophyllum argenteum	Caimito	12	0,2	1	0,31	0,20	Tala
		Total	9,25	0,22	7	0,840	1,33	

3.5 Registro Fotográfico:



Imagen 3. Árboles objeto del aprovechamiento

4 CONCLUSIONES:

4.1 Viabilidad: Técnicamente se considera **VIABLE** el **APROVECHAMIENTO FORESTAL DE ÁRBOLES AISLADOS**, en beneficio del predio identificado con la matrícula inmobiliaria No.020-208178 ubicado en la vereda Capiro del municipio de Rionegro, que corresponde al Lote No 8, ubicado en la Parcelación "Llanogrande Hills", para las siguientes especies:

Familia	Nombre científico	Nombre común	Cantidad	Volumen total (m ³)	Volumen comercial (m ³)	Área del Aprovechamiento (hectáreas)	Tipo de aprovechamiento (tala, trasplante, poda)
Malvaceae	Guazuma ulmifolia	Guácimo	3	0,27	0,96	0,0000128	Tala
Lauraceae	Laurus nobilis	Laurel	3	0,26	0,17	0,0000038	Tala
Sapotaceae	Chrysophyllum argenteum	Caimito	1	0,31	0,20	0,0000059	Tala
		Total	7	0,840	1,33	0,0000225	Tala

4.2 El área de aprovechamiento es de 0,0000225 hectáreas.

4.3 Los árboles presentan condiciones que los hacen óptimos para ser aprovechados como árboles aislados.

4.4 Se identificó en algunos de los individuos arbóreos de interés, que sirven de forófito para especímenes de flora silvestre epífita vascular (bromelias, orquídeas). El artículo primero de la Resolución 0213 de 1977, expedida por el INDERENA, estableció: “declárense plantas y productos protegidos, todas las especies conocidas en el artículo nacional con los nombres de musgos, líquenes, lamas, parásitas quiches orquídeas, así como lama capote y broza y demás especies y productos herbáceos y leñosos como arboles cortezas y ramajes”, por lo tanto, presentan veda en todo el territorio nacional para su aprovechamiento, transporte y comercialización.

4.5 El predio se encuentra al interior de los límites del Plan de Ordenación y Manejo de la Cuenca Hidrográfica POMCA del Rio Negro, aprobado en Cornare mediante la Resolución No. 112-7296 del 21 de diciembre de 2017 y mediante la Resolución No. 112-4795 del 8 de noviembre de 2018, estableció el régimen de usos, además, por medio de la resolución RE-04227-2022 del 1 de noviembre de 2022 se modifica el régimen de usos al interior del predio, la zonificación ambiental corresponde al DMRI El Capiro, el cual fue declarado mediante el Acuerdo 326 de 2015 del Consejo Directivo, y el Plan de manejo se acoge mediante la Resolución 112-6979-2017 de 11 de diciembre de 2017. se ubica en áreas de **Uso Sostenible, zona de preservación y zona de restauración, Zona de Uso Público.**

Teniendo en cuenta que se trata de árboles que se ubican en la zona de uso sostenible, los cuales se distribuyen de forma aislada y fuera de la cobertura de bosque natural, el propósito del aprovechamiento corresponde a la adecuación del terreno, para la construcción de vía de ingreso al predio, dicho propósito no entra en conflicto con la zonificación ambiental, por lo cual se considera que el aprovechamiento es viable, siempre y cuando se dé el cumplimiento a las obligaciones y recomendaciones ambientales.

4.6 Se sugiere que la compensación se realice a través de la siembra de árboles para contribuir con la Restauración y conservación de las coberturas vegetales en la jurisdicción de Cornare.

4.7 El presente permiso no autoriza ninguna actividad en el predio, se otorga únicamente en beneficio de los árboles solicitados; cualquier actividad que se pretenda desarrollar deberá estar acorde con lo establecido en el Plan de Ordenamiento Territorial vigente y deberá contar con los respectivos permisos.

4.8 La información entregada por el usuario es suficiente para emitir el concepto de viabilidad ambiental del asunto en mención.

4.9 El interesado deberá prevenir, mitigar, controlar, compensar y corregir los posibles efectos e impactos negativos causados en desarrollo del aprovechamiento.”

CONSIDERACIONES JURÍDICAS

Que el Artículo 8 de la Constitución Política establece que “Es obligación del Estado y de las personas proteger las riquezas culturales y naturales de la nación”.

Que el Artículo 79 de la Carta Política indica que: “Todas las personas tienen derecho a gozar de un ambiente sano. La Ley garantizará la participación de la comunidad en las decisiones que puedan afectarlo.

Es deber del Estado proteger la diversidad e integridad del ambiente, conservar las áreas de especial importancia ecológica y fomentar la educación para el logro de estos fines.”

Que el Artículo 80 ibidem, establece que: “El Estado planificará el manejo y aprovechamiento de los recursos naturales, para garantizar su desarrollo sostenible, su Conservación, restauración o sustitución...”

Ruta: \\corde01\S_Gestion\APOYO\Gestión Jurídica\
Anexos\Ambiental\Tramites ambientales\Recurso Bosques\
R. Flora maderable y no maderable\Aprovechamiento arboles aislados

Vigente desde:

F-GJ-237 V.03

12-Feb-20

La Ley 99 de 1993 en su Artículo 31, establece las Funciones de las Corporaciones Autónomas; literal 9. "Otorgar concesiones, **permisos**, autorizaciones y licencias ambientales requeridas por la ley para el uso, aprovechamiento o movilización de los recursos naturales renovables o para el desarrollo de actividades que afecten o puedan afectar el medio ambiente. **Otorgar permisos para aprovechamientos forestales.**"

El artículo 2.2.1.1.9.2 del Decreto 1076 de 2015., señala, Titular de la solicitud "si se trata de árboles ubicados en predios de propiedad privada, la solicitud deberá ser presentada por el propietario, quien debe probar su calidad de tal, o por el tenedor con autorización del propietario. Si la solicitud es allegada por persona distinta al propietario alegando daño o peligro causado por los árboles ubicados en predios vecinos, solo procederá a otorgar autorización para talarlos, previa decisión de la autoridad competente para conocer esta clase de litigios."

Que el Decreto 1532 de 2019 en su Artículo primero establece lo siguiente:

"ARTÍCULO 1. Modifíquese el artículo 2.2.1.1.1.1. de la Sección 1 del Capítulo 1 del Título 2 de la Parte 2 del Libro 2 del Decreto Único Reglamentario del Sector Ambiente y Desarrollo Sostenible 1076 de 2015, en el sentido de incluir las siguientes definiciones:

(...) **Árboles aislados fuera de la cobertura de bosque natural.** Son los individuos que resulten de regeneración natural, árboles plantados o establecidos y que no son parte de una cobertura de bosque natural o cultivo forestal con fines comerciales"

Que es función de CORNARE propender por el adecuado uso y aprovechamiento de los recursos naturales de conformidad con los principios medio ambientales de racionalidad, planeación y proporcionalidad, teniendo en cuenta para ello lo establecido por los postulados del desarrollo sostenible y sustentable.

En virtud de lo anterior y acogiendo lo establecido en el Informe técnico número **IT-01843-2026 del 06 de abril del 2026**, Cornare considera procedente autorizar el **APROVECHAMIENTO DE ÁRBOLES FUERA DE LA COBERTURA DE BOSQUE NATURAL**, la cual se dispondrá en la parte resolutive del presente Acto Administrativo.

RESUELVE

ARTÍCULO PRIMERO: AUTORIZAR EL APROVECHAMIENTO FORESTAL DE ÁRBOLES AISLADOS FUERA DE LA COBERTURA DE BOSQUE NATURAL a los señores **SERGIO DE JESÚS SALCEDO HERRERA Y SILVIA ELENA MARÍN ESCOBAR** identificados con cédulas de ciudadanía números 79.393.275 y 42.897.142 respectivamente, en calidad de propietarios, actuando por medio de su autorizada la señora **SLÉNIS ELISETH RAMÍREZ RAMÍREZ** identificada con cédula de ciudadanía número 43.715.124, en beneficio de los individuos arbóreos localizados en el predio denominado "**TIERRA SOÑADA**" identificado con folio de matrícula inmobiliaria N° 020-208178, ubicado en la vereda Capiro del municipio de Rionegro, para las siguientes especies:

Familia	Nombre científico	Nombre común	Cantidad	Volumen total (m ³)	Volumen comercial (m ³)	Área del Aprovechamiento (hectáreas)	Tipo de aprovechamiento (tala, trasplante, poda)
Malvaceae	<i>Guazuma ulmifolia</i>	Guácimo	3	0,27	0,96	0,0000128	Tala
Lauraceae	<i>Laurus nobilis</i>	Laurel	3	0,26	0,17	0,0000038	Tala
Sapotaceae	<i>Chrysophyllum argenteum</i>	Caimito	1	0,31	0,20	0,0000059	Tala
		Total	7	0,840	1,33	0,0000225	Tala

Parágrafo 1º: INFORMAR que única y exclusivamente podrá aprovechar las especies y volúmenes autorizados en el área permissionada.

Parágrafo 2º: El aprovechamiento de los árboles tendrá un tiempo para ejecutarse de **SEIS (6) MESES**, contados a partir de la ejecutoria de la presente actuación.

PARÁGRAFO 3º: El presente permiso no autoriza ninguna actividad en el predio, se otorga únicamente en beneficio de los árboles solicitados, cualquier actividad que se pretenda desarrollar deberá estar acorde con lo establecido en el Plan de Ordenación y Manejo de la Cuenca del Río Negro, y lo establecido en el Plan de Ordenamiento Territorial vigente, además, deberá contar con los respectivos permisos.

PARÁGRAFO 4º: El presente aprovechamiento forestal de árboles aislados se autoriza en beneficio del predio con folio de matrícula inmobiliaria No. 020-208178, en las siguientes coordenadas:

Descripción del punto	Longitud (W) - X			Latitud (N) - Y			Z (msnm)
	Grados	Minutos	Segundos	Grados	Minutos	Segundos	
Lote 8	-75	23	17,87	6	4	45,238	2358

ARTÍCULO SEGUNDO: REQUERIR. A los señores **SERGIO DE JESÚS SALCEDO HERRERA Y SILVIA ELENA MARÍN ESCOBAR**, en calidad de propietarios, por medio de su autorizada la señora **SLENIS ELISETH RAMÍREZ RAMÍREZ**, para que cumplan con las siguientes obligaciones:

1. Sobre las Especies Protegidas (Flora Silvestre Vasculare en Veda)

Deberá realizar acciones con el fin de prevenir, mitigar y corregir los posibles impactos sobre las especies de flora silvestre presentes en el área de intervención, con el fin de conservar el acervo genético de las especies de flora en veda existente y de sus potenciales forófitos (árboles hospederos), así:

1. **Selección del área de reubicación:** se deberán elegir zonas óptimas para la reubicación, las zonas próximas al área de extracción serán adecuadas para el trasplante toda vez que las condiciones ambientales son similares y se evitará generar estrés en las plantas.

2. **Selección de los forófitos (árboles hospederos):** se podrá elegir preferiblemente la misma especie del cual fue extraído el material vegetal, las especies deberán ser nativas y sin inclinaciones pronunciadas de fustes y ramas. Las zonas para instalas las epifitas deberán ser cercanas al fuste para garantizar mayor retención de nutrientes y agua de escorrentía. Se deberán elegir árboles con bajo porcentaje de epifitismo para evitar competencias entre las especies y los hospederos podrán ser marcados con el fin de hacer seguimiento.

3. **Rescate de la flora:** las especies se deben extraer con porciones de la corteza o el sustrato donde se encuentran, se deberá tener precaución evitando maltratar sus raíces y estructuras, el rescate deberá realizarse preferiblemente en horas de la mañana para evitar que las temperaturas extremas afecten los individuos. Se recomienda que el rescate sea de forma manual para evitar daños en las plantas.

4. **Almacenamiento y traslado:** en caso de ser necesario se deberá trasladar la flora en contenedores, evitando la exposición directa al sol, estos deberán tener hojarasca y trozos de corteza para garantizar óptimas condiciones de humedad y temperatura, si se requiere almacenar las especies hasta la reubicación se recomienda definir un sitio con condiciones óptimas de humedad, temperatura y aireación.

5. **Reubicación o siembra:** las plantas rescatadas deberán ser sujetadas a las ramas principales del árbol hospedero utilizando materiales naturales o biodegradables como cabuya, se deberán atar con

firmeza para evitar volcamientos, pero, sin generar estrangulamiento en las raíces o estructuras de las plantas.

6. **Mantenimiento y manejo:** se deberán realizar actividades de mantenimiento con el fin de garantizar la supervivencia de los individuos rescatados, estas incluyen riego inmediato después de reubicar, y riegos periódicos en épocas secas, la poda de estructuras que presenten algún deterioro y fertilización que promueva la generación de raíces.

PARÁGRAFO: Una vez realizado el rescate y reubicación, deberá presentar ante Cornare la información (nombre común y científico) de los árboles hospederos, su ubicación geográfica y las evidencias de reubicación de los especímenes de flora para la verificación en campo.

2. Frente al manejo de residuos: Deberá realizar un adecuado manejo y disposición

a) Los productos, subproductos y residuos del aprovechamiento como ramas, troncos, hojas, orillos, listones, aserrín, aceites y combustibles deben disponerse adecuadamente.

Para esto deberán desramar y repicar las ramas, orillos y material vegetal de desecho de los árboles aprovechados, facilitando la incorporación de este material al suelo como materia orgánica (Se deberán aportar evidencias fotográficas), o, en su defecto, se podrán retirar los desperdicios producto del aprovechamiento del lugar y disponerlos de forma adecuada en un sitio autorizado para ello (presentado la respectiva certificación del sitio donde fueron dispuestos).

b) No se deben realizar quemas de los residuos producto del aprovechamiento forestal ni deben disponerse en zonas de fuentes hídricas.

c) Los residuos sólidos domésticos que se generan durante el aprovechamiento como papeles, envases, empaques, entre otros, deberán ser dispuestos en un punto ecológico, haciendo correcta separación.

d) Los desperdicios generados por la maquinaria utilizada tales como aceites, combustibles y demás, deberán ser recolectados y dispuestos de forma adecuada.

2. **Deberá realizar acciones de compensación ambiental motivadas por el aprovechamiento forestal de los árboles talados** conforme a lo establecido en la Resolución RE-06244-2021 del 21 de septiembre de 2021, para lo cual dispone de las siguientes opciones.

Opción 1 Realizar la siembra de especies nativas en el predio de interés, en una relación de 1:3 para especies introducidas, y una relación 1:4 para especies nativas, **en este caso deberán plantar 25 árboles** (3 x 3 = 9 y 4 x 4 = 16) **de especies nativas** y/o de importancia ecológica y garantizar su sobrevivencia mediante la realización de mantenimientos durante un mínimo de 3 años y la altura de las plántulas debe ser de 50 cm o superior.

Algunas de las especies recomendadas para la siembra son: Roble (*Quercus humboldtii*), Chaquiro (*Retrophyllum rospigliosii*), Arrayán (*Myrcia popayanensis*), Chocho Colombiano (*Ormosia colombiana*), Siete cueros (*Tibouchina lepidota*), Comino crespito (*Aniba perutilis*), Laurel (*Nectandra acutifolia*), Cedro (*Cedrela montana*), Drago (*Croton magdalenensis*), Almanegra de Guatapé (*Magnolia guatapensis*), Guayacán amarillo (*Handroanthus chrysanthus*), Encenillo (*Weinmannia tomentosa*), Palma de Cera (*Ceroxylon quinduense*), Chachafruto (*Erythrina edulis*), Nogal cafetero (*Cordia alliodora*), Caunce (*Godoya antioquiensis*), Chagualo (*Clusia multiflora*), Amarraboyo (*Meriana nobilis*), Barcino (*Calophyllum brasiliense*), Niguito (*Miconia sp.*), Quiebrabarriga (*Trichanthera gigantea*), Chiriguaco (*Clethra revoluta*), Yarumo (*Cecropia sp.*), Chirlobiro (*Tecoma stans*), Quimulá (*Citharexylum subflavescens*), Aliso (*Alnus sp.*), entre otros nativos, y la altura de las plántulas debe ser de 50 cm o superior.

1.1- Los árboles deben ser establecidos como una cobertura continua que favorezca procesos de restauración vegetal, por tanto, no se admiten especies introducidas o maderables, especies frutales (comerciales o comestibles), especies ornamentales (palmas, plantas de jardín) o individuos establecidos como cercos vivos, setos o barreras rompevientos. La compensación deberá realizarse en el predio para contribuir con la restauración y conservación de las coberturas vegetales en la jurisdicción de Cornare y enriquecer la diversidad biológica de la zona.

1.2- El establecimiento del material vegetal como compensación tendrá una vigencia de **DOS (02) MESES**, después de realizado el aprovechamiento, una vez finalizada la siembra, se deberá informar a CORNARE, quien verificará el cumplimiento de esta actividad mediante visita de control y seguimiento de las acciones de mantenimiento de los árboles sembrados.

Opción 2. Orientar el valor económico de la compensación por un valor de **(\$649.625)**, hacia la conservación de los bosques naturales de la región Cornare, por medio de las herramientas de pagos por servicios ambientales- PSA, en la jurisdicción de Cornare, de acuerdo con lo establecido en la Resolución RE-06244-2021 del 21 de septiembre de 2021, publicada por Cornare, el valor económico a compensar de acuerdo con el incremento del IPC, por cada árbol a sembrar corresponde a **\$25.985**, que equivale a sembrar 25 árboles nativos y su mantenimiento durante 3 años.

PARÁGRAFO 1°: En caso de elegir la opción de compensación a través de un esquema de PSA, deberá informar a la Corporación, en un término de **DOS (2) MESES**, después de terminado el aprovechamiento, para la Corporación realizar la respectiva verificación y velar por el cumplimiento de la compensación.

PARÁGRAFO 2° El valor proyectado por árbol corresponde a un valor de referencia que incrementa de manera anual conforme al aumento del IPC.

PARÁGRAFO 3°: No se permite realizar las compensaciones (siembras o acuerdos) fuera de la jurisdicción de Cornare.

PARÁGRAFO 4°: La compensación deberá realizarse con especies nativas en el área de influencia directa del proyecto y/o en otro lugar que brinde las garantías de conservación de los árboles sembrados, en cualquier caso, siempre se deberá garantizar el cumplimiento de los mantenimientos durante un mínimo de tres (3) años, de tal manera que se propenda por la supervivencia de las plantas en la zona intervenida.

PARÁGRAFO 5°: Deberá presentar la relación del No. de árboles talados, No. de árboles plantados, sus especies y ubicación

ARTÍCULO TERCERO: ACLARAR que compensar a través de un esquema de PSA, **es una opción y no una obligación para el peticionario**, no obstante, las actividades de compensación sí son obligatorias y el usuario tendrá las siguientes opciones: realizar la compensación a través de un esquema de PSA o realizar la respectiva siembra de los individuos establecidos en el presente acto administrativo.

ARTÍCULO CUARTO: INFORMAR. A los señores **SERGIO DE JESÚS SALCEDO HERRERA Y SILVIA ELENA MARÍN ESCOBAR**, en calidad de propietarios, por medio de su autorizada la señora **SLENIS ELISETH RAMÍREZ RAMÍREZ**, lo siguiente:

1. **Cornare** no se hace responsable de los daños materiales o sometimientos que cause el aprovechamiento forestal y la poda de los árboles.

2. Se recomienda implementar en el predio donde se ejecutará la actividad de tala, una valla, pendón, pasacalle u otro elemento informativo, de lo contrario, deberá permanecer en el predio una copia de la resolución que autoriza la intervención.

3. Realizar actividades de ahuyentamiento, salvamento o rescate, relocalización o reubicación y monitoreo de fauna silvestre con el fin de garantizar el bienestar de animales que usen los árboles de forma permanente (nidaciones) o como percha temporal (alimentación y caza), desarrolladas por personal profesional idóneo y con experiencia certificada.

4. En caso de que se requiera movilización de la madera, se deberán expedir los Salvoconductos de movilización (Salvoconducto Único Nacional en Línea SUNL), y para esto deberá inscribirse en la "Ventanilla Integral de Trámites en Línea (VITAL), del Ministerio de Ambiente y Desarrollo Sostenible (MADS), siguiendo los siguientes pasos:

Paso 1. Registrarse en la plataforma VITAL

- Registrar al **titular** del permiso o de la solicitud de SUNL en la página web de VITAL (<http://vital.minambiente.gov.co/SILPA/TESTSILPA/Security/Login.aspx>),
- Una vez ingresa a la plataforma deberá proceder a ingresar sus datos personales y un correo electrónico personal de frecuente uso al que le llegará la respuesta de su solicitud de registro, luego debe finalizar con "ENVIAR".
- Una vez que se hallan registrado en la plataforma VITAL por primera vez, le llegara a su correo electrónico inscrito, un mensaje en el que le anuncia que su solicitud de registro está en proceso y que para validar su registro debe dar "clic aquí", a lo que, una vez ejecutada esta acción, le llegara nuevamente un correo con su usuario y contraseña.
- Una vez ingrese nuevamente con su usuario y contraseña a VITAL por primera vez, deberá cambiar la contraseña de acceso por una de fácil recordación la cual es personal e intransferible. (en caso de olvidar la contraseña debe solicitar una nueva clave dando click en olvide mi contraseña, la cual será enviada al correo electrónico que ingresaron en el registro inicial).
- Finalizado el proceso y obtener su usuario y contraseña, deberá informar a CORNARE a los números telefónicos 5201170 o 5461616, extensión 413 o 433, (Regional Valles de San Nicolas) para proceder por parte de corporación en la plataforma VITAL con el cargue del acto administrativo o documento en el que se contemplan las especies y los respectivos volúmenes.

Paso 2. ¿Cómo solicitar salvoconducto por la plataforma VITAL?

- Al ingresar con su usuario y contraseña a la plataforma, ya puede solicitar el salvoconducto iniciando por "Iniciar tramites" – "Salvoconducto único nacional" – "Solicitud de salvoconducto", y diligenciando cada uno de los cuatro ítem, de manera correcta, así: "información de la obtención legal del espécimen" – "información de los especímenes" – "ruta de desplazamiento"- transporte", debe terminar con "enviar" donde le debe informa que su solicitud de salvoconducto ha sido registrada con éxito y aparece un número de 22 dígitos.
- Para el caso de la Regional Valles de San Nicolás una vez haya realizado la solicitud, deberán acercarse a las oficinas ubicadas en la Carrera 47 N° 64 A -61, kilómetro 1 vía Rionegro – Belén, teléfono 5201170, donde le expedirán o generarán el salvoconducto de movilización previo pago del mismo. En caso de enviar un autorizado este deberá ser por escrito.
- Tenga en cuenta que deben conocer el día que se proyecta realizar la movilización, placas del vehículo, destino, los datos personales del conductor, el volumen de madera que desea movilizar con las respectivas medidas (Aserrada con largo, ancho alto y si son bloques, alfardas, cargueras listones, etc., de acuerdo con el listado que se despliega y si es Rolo con largo y diámetro, y si es rolo, rolliza, estacones, etc., como igualmente muestra el listado desplegado).

5. No debe movilizar las especies con salvoconductos vencidos o adulterados, como tampoco sin este documento que autoriza el transporte.
6. En linderos con vecinos no se pueden erradicar árboles. En caso de hacerlo debe contar con la autorización escrita del vecino donde manifieste estar de acuerdo con esta acción y el respectivo permiso de Cornare.

ARTÍCULO QUINTO: RECOMENDAR. A los señores **SERGIO DE JESÚS SALCEDO HERRERA Y SILVIA ELENA MARÍN ESCOBAR**, en calidad de propietarios, por medio de su autorizada la señora **SLENIS ELISETH RAMÍREZ RAMÍREZ**, lo siguiente:

1- Personal para el aprovechamiento

- 1.1. Se recomienda que las actividades de aprovechamiento y transporte de madera sean realizadas por personal idóneo (suspensión de electricidad, cierre de vías, personal certificado para trabajos en alturas, señales de prevención, elementos y equipos de seguridad), aplicando las medidas de seguridad pertinentes.
- 1.2. Se recomienda que el personal empleado cuente con experiencia y la seguridad social vigente.

2- Herramientas y medidas de seguridad

- 2.1. Se recomienda que los operarios dispongan de las herramientas adecuadas como motosierra, lazos, manilas, cuñas y escaleras y los elementos de seguridad necesarios para realizar la actividad, como arnés, eslingas, cinturones de seguridad, zapatos escaladores, gafas, casco y guantes.

3- Labores de aprovechamiento

- 3.1. Se recomienda que el área sea demarcada con cintas reflectivas indicando con esto el peligro para los transeúntes.
- 3.2. Se recomienda tener cuidado con el aprovechamiento de los árboles con proximidad a la vía pública, líneas eléctricas, para eliminar riesgos de accidente.
- 3.3. Se recomienda contemplar rutas o caminos de evacuación debidamente señalados.

4- Prevención y control de incendios

- 4.1. Se recomienda que no se acumule el material orgánico que sea susceptible a la combustión.
- 4.2. Se recomienda que no se realicen actividades como fumar a interior de la zona del aprovechamiento ni dejar residuos que pudieran originar incendios como papeles, enlatados, envases de vidrio y plástico, empaques de comida, entre otros.
- 4.3 Se recomienda contar con un plan de gestión del riesgo frente a incendios, o con medidas y acciones concretas para la prevención, mitigación y corrección de riesgos de incendio durante las actividades de aprovechamiento forestal y manejo de residuos vegetales.

ARTÍCULO SEXTO: INFORMAR. a la parte interesada que mediante Resolución No. 112-7296 del 21 de diciembre de 2017 la Corporación Aprobó El Plan de Ordenación y Manejo de La Cuenca Hidrográfica del Río Negro y mediante la Resolución No. 112-4795 del 8 de noviembre de 2018, estableció el régimen de usos, además, por medio de la resolución RE-04227-2022 del 1 de noviembre de 2022 se modifica el régimen de usos, en la cual se localiza la actividad para la cual se otorga el presente permiso, concesión, licencia ambiental o autorización.

ARTÍCULO SÉPTIMO: ADVERTIR que las normas sobre manejo y aprovechamiento de los recursos naturales renovables previstas en el Plan de Ordenación y Manejo de la Cuenca del Río Negro priman sobre las disposiciones generales establecidas en otro ordenamiento administrativo, en las reglamentaciones de corrientes o en los permisos, concesiones, licencias ambientales y demás autorizaciones otorgadas antes de entrar en vigencia el respectivo Plan.

PARÁGRAFO: El Plan de Ordenación y Manejo de la Cuenca Hidrográfica del Río Negro, constituye norma de superior jerarquía y determinante ambiental de los planes de ordenamiento territorial de las Entidades Territoriales que la conforman y tienen jurisdicción dentro de la misma, de conformidad con la Ley 388 de 1997 artículo 10 y el artículo 2.2.3.1.5.6 del decreto 1076 de 2015".

ARTÍCULO OCTAVO ADVERTIR. Que el incumplimiento de las obligaciones establecidas por esta Autoridad Ambiental podrá dar lugar a la aplicación de las sanciones previstas en la Ley 1333 del 2009 modificada por la Ley 2387 de 2024, sin perjuicio de las penales o civiles a que haya lugar.

PARÁGRAFO: La Corporación, Cornare se reserva el derecho de hacer el Control y Seguimiento, con el fin de verificar el cumplimiento de las obligaciones establecidas en el permiso ambiental, de conformidad con el artículo 31 de la Ley 99 de 1993. Dicha visita estará sujeta al cobro conforme a lo indicado en el artículo 96 de la Ley 633 de 2000, Resolución Corporativa RE-04172-2023, o la que la derogue, sustituya o modifique.

ARTÍCULO NOVENO: NOTIFICAR personalmente el presente acto a la señora **SLENIS ELISETH RAMÍREZ RAMÍREZ**, en calidad de autorizada de los propietarios los señores **SERGIO DE JESÚS SALCEDO HERRERA Y SILVIA ELENA MARÍN ESCOBAR**, haciéndoles entrega de una copia de esta, como lo dispone la Ley 1437 de 2011.

PARÁGRAFO: De no ser posible la notificación personal se hará en los términos de la mencionada ley.

ARTÍCULO DÉCIMO: El presente acto administrativo empieza a regir a partir de la ejecutoria del mismo.

ARTÍCULO UNDECIMO: INDICAR que contra el presente Acto Administrativo procede el recurso de reposición, el cual deberá interponerse personalmente y por escrito ante el mismo funcionario que profririó este Acto Administrativo, dentro de los diez (10) días hábiles siguientes a su notificación, según lo establecido en la Ley 1437 de 2011.

ARTÍCULO DECIMOSEGUNDO: ORDENAR la **PUBLICACIÓN** de la presente actuación en el Boletín Oficial de la Corporación, a través de la página web www.cornare.gov.co, de conformidad con lo establecido en el artículo 71 de la Ley 99 de 1993.

Dado en el Municipio de Rionegro,

NOTIFÍQUESE, PUBLÍQUESE Y CÚMPLASE

LILIANA ANDREA ÁLZATE RESTREPO
DIRECTORA REGIONAL VALLES DE SAN NICOLÁS

Expediente: 056150646638

Proyectó: Abogada Ximena Osorio. Fecha: 09 de abril del 2026.

Revisó: Abogada. Alejandra Guarín *Maria Alejandra G.*

Procedimiento: Trámite Ambiental

Asunto: Aprovechamiento de árboles aislados fuera de la cobertura del bosque natural.

Técnicos. Yolanda Henao Y Mauricio Aguirre.