



Expediente: **053760645853**  
Radicado: **RE-04655-2025**  
Sede: **REGIONAL VALLES**  
Dependencia: **DIRECCIÓN REGIONAL VALLES**  
Tipo Documental: **RESOLUCIONES**  
Fecha: **24/10/2025** Hora: **14:37:26** Folios: **10**



**RESOLUCIÓN No.**

**POR MEDIO DE LA CUAL SE AUTORIZA UN APROVECHAMIENTO DE ÁRBOLES AISLADOS POR FUERA DE LA COBERTURA DE BOSQUE NATURAL Y SE ADOPTAN OTRAS DETERMINACIONES**

**LA DIRECTORA DE LA REGIONAL VALLES DE SAN NICÓLAS DE LA CORPORACIÓN AUTÓNOMA REGIONAL DE LAS CUENCAS DE LOS RÍOS NEGRO Y NARE “CORNARE”**. En uso de sus atribuciones legales, delegataria y

**CONSIDERANDO**

1. Que mediante Auto **AU-03505-2025** del 21 de agosto del año 2025, La Corporación da inicio al **TRÁMITE AMBIENTAL DE APROVECHAMIENTO FORESTAL DE ÁRBOLES AISLADOS**, solicitado por el señor **DIEGO ALVEIRO OSORIO BEDOYA** y la señora **JUDITH RAMIREZ GIRALDO**, identificados con cédulas de ciudadanía números 15.381.436 y 39.188.571 respectivamente, en beneficio de los individuos localizados en el predio identificado con folio de matrícula inmobiliaria 017-55954, ubicado en la vereda Lomitas del municipio de La Ceja-Antioquia.

2. Que mediante oficio **CS-13245-2025** del 08 de septiembre del año 2025, La Corporación requiere a la parte interesada lo siguiente:

*“...Por lo anterior, para continuar con la evaluación del trámite, se requiere allegar información sobre el predio donde se localizan los individuos, el cual está identificado con el FMI 017-55953 y PK 3762001000000101026, la cual corresponde a la autorización del propietario del Lote, donde manifieste estar de acuerdo con esta acción, documento de identidad, el Certificado de Tradición y Libertad del predio, con un tiempo de expedición no mayor a treinta (30) días. Para esto cuenta con un término de treinta (30) días calendario, vencido este término se decretará el desistimiento de la solicitud y posteriormente el archivo definitivo del expediente como lo dispone el Artículo 17 de Ley 1577 de 2015.”*

3. Que mediante radicado **CE-15031-2025** del 21 de agosto del año en curso, la parte interesada allega documentación requerida en el precitado oficio.

4. Una vez revisada la documentación se evidenció que el señor **OSORIO BEDOYA** es propietario del predio identificado con FMI 017-55953 con el señor **JOSE VICENTE OSORIO**, este último da su consentimiento para seguir con el trámite de aprovechamiento, por lo que se hace necesario modificar el auto de inicio bajo el radicado **AU-03505-2025** del 21 de agosto del año 2025, el cual se hará en el resuelve de presente acto administrativo.

5. En atención a lo anterior, funcionarios de La Corporación, realizaron visita técnica el día 21 de agosto del año 2025, generándose el Informe Técnico número **IT-07519-2025** fechado el 23 de octubre del año 2025, en el cual se observó y concluyó lo siguiente:

**3 “OBSERVACIONES:**

**3.1 Indicar como se llega al sitio y describir las actividades realizadas en la visita:**

*Para acceder al predio se toma la vía La Ceja – La Unión, se recorre desde la glorieta aproximadamente 1 kilómetro, al costado derecho se encuentra el Vivero El Molino, el cual corresponde al predio de interés.*

**En relación con los predios de interés:** De acuerdo con el Sistema de Información Geográfica de Cornare, el predio de interés con Folio De Matrícula Inmobiliaria No. 017-55953 y PK 3762001000000101026, un área de 0,4 ha, se localiza en la vereda Lomitas, del municipio de La Ceja. El Predio presenta coberturas en pastos limpios, y la mayor parte se encuentra con construcciones blandas, ya que allí se localiza el Vivero El Molino. (Imagen 1.)





Imagen 1: Ubicación del predio de interés

Se tomaron los datos de ubicación en campo, luego de realizar la evaluación en el Geoportal de la Corporación se identificó que los individuos de interés se localizan en el predio con FMI 017-55953 y no en el predio con FMI 017-55954, relacionado en la solicitud. (Imagen 2).



Imagen 2. Ubicación de los predios

Mediante radicado CS-13245-2025, de 8 de septiembre de 2025, se requirió al interesado, presentar información respecto al predio donde se localizan los árboles de interés, el cual allegó respuesta a lo requerido mediante el radicado CE-18068-2025 de 3 de octubre de 2025, donde se adjunta la autorización por parte de los señores: José Vicente Osorio y Diego Alveiro Osorio Bedoya, propietarios del predio con FMI 020-55953, así mismo se realiza la consulta del VUR el día 17 de octubre y se verifica la propiedad. (Anexo 1.)

#### En cuanto a las condiciones de los árboles:

De acuerdo con la información que reposa en la solicitud, los árboles objeto de aprovechamiento corresponden a un individuo de la especie Eucalipto (*Eucalyptus* sp) y un individuo de la especie Ciprés (*Cupressus lusitánica*), maduros de su especie, los cuales se encuentran en el lindero con la vía La Ceja – La Unión, el propósito del aprovechamiento es minimizar el riesgo por posible volcamiento y/o caída de ramas, que puedan exponer a la comunidad y a los vehículos que frecuentan el vivero y que hacen uno permanente de la vía.

Durante la visita se midió la Circunferencia a la Altura del Pecho (CAP), se calculó el Diámetro a la Altura del Pecho (DAP) y se estimó la altura de los individuos con el fin de calcular el volumen de madera.



3.2. Localización de los árboles aislados a aprovechar con respecto a Acuerdos Corporativos y al sistema de información Ambiental Regional:

De acuerdo con el Sistema de Información Geográfica de Cornare, el predio de interés donde se ubican los individuos objeto del aprovechamiento, hace parte del área delimitada por el Plan de Ordenación y Manejo de la Cuenca Hidrográfica POMCA del Río Negro, aprobado en Cornare mediante la Resolución No. 112-7296 del 21 de diciembre de 2017, modificada por la Resolución RE-04227 del 1 de noviembre de 2022, se modifica el régimen de usos al interior del predio, en el cual presenta la zonificación ambiental : **Zonas Agrosilvopastoriles**: Corresponden a aquellas áreas, cuyo uso agrícola, pecuario y forestal resulta sostenible, al estar identificadas como en la categoría de Áreas Agrícolas, bajo el criterio de no sobrepasar la oferta de los recursos, dando orientaciones técnicas para la reglamentación y manejo responsable y sostenible de los recursos suelo, agua y biodiversidad que definen y condicionan el desarrollo de estas actividades.



Imagen 3: Zonificación ambiental del predio según el POMCA.

Dado que los árboles se ubican fuera de la cobertura de bosque natural, se encuentran en lindero con la vía pública La Ceja – La Unión, el propósito del aprovechamiento es minimizar el riesgo por posible volcamiento y/o caída de ramas, que puedan exponer a la comunidad y a los vehículos que frecuentan el vivero y que hacen uno permanente de la vía, que dicho propósito no entra en conflicto con la zonificación ambiental, se considera viable siempre y cuando se dé el cumplimiento a las obligaciones y recomendaciones ambientales.

3.3. Relación de aprovechamientos de árboles aislados en estos predios anteriores a esta solicitud: NA

3.4. Revisión de las especies y los volúmenes y análisis de la Información:

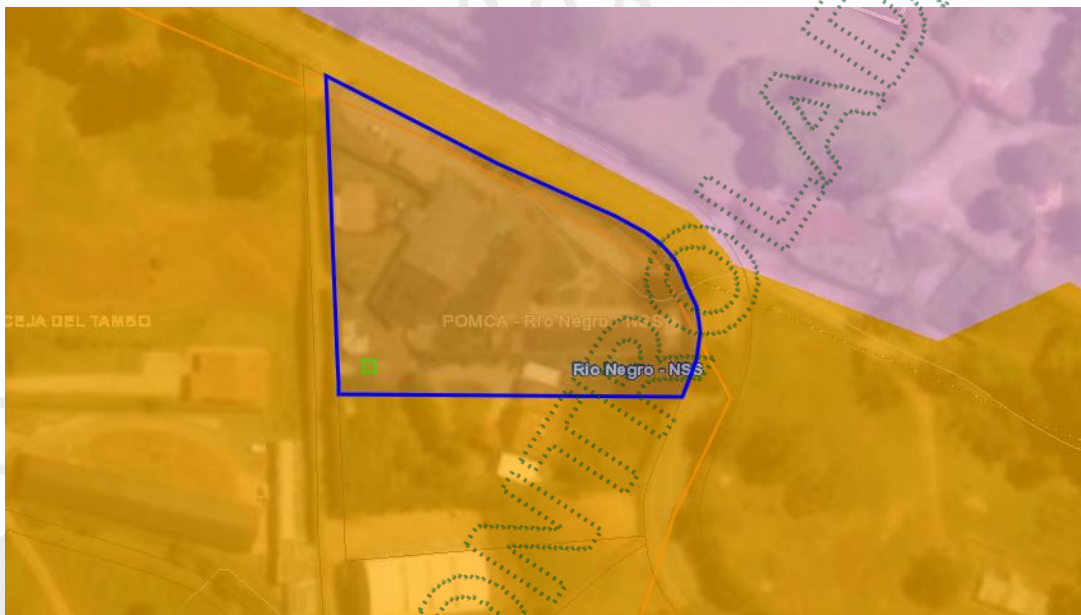
Para la estimación del volumen total y comercial a obtener con el aprovechamiento, se empleó la siguiente fórmula:

$$\frac{\pi}{4} * dap^2 * h * ff$$

Donde,  
dap corresponde al diámetro a la altura del pecho  
h corresponde a la altura (total o comercial)  
ff es el factor de forma = 0,5

Familia	Nombre científico	Nombre común	Altura promedio (m)	Diámetro promedio (m)	Cantidad	Volumen total (m³)	Volumen comercial (m³)	Tipo de aprovechamiento (tala, trasplante, poda)
---------	-------------------	--------------	---------------------	-----------------------	----------	--------------------	------------------------	--

Myrtaceae	Eucalyptus grandis	Eucalipto	20	1,08	1	12,88	8,37	Tala
Cupresaceae	Cupressus lusitánica	Ciprés	17	0,82	1	6,40	4,16	Tala
		<b>Total</b>			<b>2</b>	<b>19,28</b>	<b>12,53</b>	

3.5 Registro Fotográfico:



Imagen 4. Árboles objeto del aprovechamiento

4 CONCLUSIONES:

4.1 Viabilidad: Técnicamente se considera **VIABLE** el **APROVECHAMIENTO FORESTAL DE ÁRBOLES AISLADOS**, en beneficio del predio identificado con el Folio de Matrícula Inmobiliaria 017-55953, ubicado en la vereda Lomitas del municipio de La Ceja-Antioquia, para las siguientes especies:

Familia	Nombre científico	Nombre común	Cantidad	Volumen total (m³)	Volumen comercial (m³)	Área del Aprovechamiento (hectáreas)	Tipo de aprovechamiento (tala, trasplante, poda)
Myrtaceae	Eucalyptus grandis	Eucalipto	1	12,88	8,37	0,0000920	Tala
Cupresaceae	Cupressus lusitánica	Ciprés	1	6,40	4,16	0,0000538	Tala
		<b>Total</b>	<b>2</b>	<b>19,280</b>	<b>12,53</b>	<b>0,0001458</b>	<b>Tala</b>

4.2 El área de aprovechamiento es de 0,0001458 hectáreas.

4.3 Los árboles presentan condiciones que los hacen óptimos para ser aprovechados como árboles aislados,

4.4 El predio hace parte del área delimitada por el Plan de Ordenación y Manejo de la Cuenca Hidrográfica POMCA del Río Negro, aprobado en Cornare mediante la Resolución No. 112-7296 del 21 de diciembre de 2017, y mediante la Resolución No. 112-4795 del 8 de noviembre de 2018, estableció el régimen de usos, además, por



medio de la resolución RE-04227-2022 del 1 de noviembre de 2022 se modifica el régimen de usos al interior del predio, en el cual presenta la zonificación ambiental en las áreas agrosilvopastoriles.

Teniendo en cuenta que los árboles se ubican fuera de la cobertura de bosque natural, se encuentran en lindero con la vía pública La Ceja – La Unión, el propósito del aprovechamiento es minimizar el riesgo por posible volcamiento y/o caída de ramas, que puedan exponer a la comunidad y a los vehículos que frecuentan el vivero y que hacen uso permanente de la vía, que dicho propósito no entra en conflicto con la zonificación ambiental, se considera viable siempre y cuando se dé el cumplimiento a las obligaciones y recomendaciones ambientales.

- 4.5 Se sugiere que la compensación se realice a través de la siembra de árboles para contribuir con la Restauración y conservación de las coberturas vegetales en la jurisdicción de Cornare.
- 4.6 El presente permiso no autoriza ninguna actividad en el predio, se otorga únicamente en beneficio de los árboles solicitados; cualquier actividad que se pretenda desarrollar deberá estar acorde con lo establecido en el Plan de Ordenamiento Territorial vigente y deberá contar con los respectivos permisos.
- 4.7 La información entregada por el usuario es suficiente para emitir el concepto de viabilidad ambiental del asunto en mención.
- 4.8 El interesado deberá prevenir, mitigar, controlar, compensar y corregir los posibles efectos e impactos negativos causados en desarrollo del aprovechamiento.”

#### CONSIDERACIONES JURÍDICAS:

Que el Artículo 8 de la Constitución Política establece que “Es obligación del Estado y de las personas proteger las riquezas culturales y naturales de la nación”.

Que el Artículo 79 de la Carta Política indica que: “Todas las personas tienen derecho a gozar de un ambiente sano. La Ley garantizará la participación de la comunidad en las decisiones que puedan afectarlo.

Es deber del Estado proteger la diversidad e integridad del ambiente, conservar las áreas de especial importancia ecológica y fomentar la educación para el logro de estos fines.”

Que el Artículo 80 ibidem, establece que: “El Estado planificará el manejo y aprovechamiento de los recursos naturales, para garantizar su desarrollo sostenible, su Conservación, restauración o sustitución...”

Que el artículo 31 numeral 12 de la Ley 99 de 1993, señala lo siguiente: “Ejercer las funciones de evaluación, control y seguimiento ambiental de los usos del agua, el suelo, el aire y los demás recursos naturales renovables, lo cual comprenderá el vertimiento, emisión o incorporación de sustancias o residuos líquidos, sólidos y gaseosos, a las aguas a cualquiera de sus formas, al aire o a los suelos, así como los vertimientos o emisiones que puedan causar daño o poner en peligro el normal desarrollo sostenible de los recursos naturales renovables o impedir u obstaculizar su empleo para otros usos. Estas funciones comprenden la expedición de las respectivas licencias ambientales, permisos, concesiones, autorizaciones y salvoconductos;”

El artículo 2.2.1.1.9.2 del Decreto 1076 de 2015., señala, Titular de la solicitud “si se trata de árboles ubicados en predios de propiedad privada, la solicitud deberá ser presentada por el propietario, quien debe probar su calidad de tal, o por el tenedor con autorización del propietario. Si la solicitud es allegada por persona distinta al propietario alegando daño o peligro causado por los árboles ubicados en predios vecinos, solo procederá a otorgar autorización para talarlos, previa decisión de la autoridad competente para conocer esta clase de litigios.”

Que el Decreto 1532 de 2019 en su Artículo primero establece lo siguiente:

**“ARTÍCULO 1.** Modifíquese el artículo 2.2.1.1.1.1. de la Sección 1 del Capítulo 1 del Título 2 de la Parte 2 del Libro 2 del Decreto Único Reglamentario del Sector Ambiente y Desarrollo Sostenible 1076 de 2015, en el sentido de incluir las siguientes definiciones:

(...)

**Árboles aislados fuera de la cobertura de bosque natural.** Son los individuos que resulten de regeneración natural, árboles plantados o establecidos y que no son parte de una cobertura de bosque natural o cultivo forestal con fines comerciales”.

En virtud de lo anterior y acogiendo lo establecido en el informe técnico **IT-07519-2025** fechado el 24 de octubre del año 2025, se considera procedente autorizar el **APROVECHAMIENTO FORESTAL DE ÁRBOLES AISLADOS POR FUERA DE LA COBERTURA DE BOSQUE NATURAL**, mediante el sistema de tala de un (01) individuo de la especie Eucalipto y un (01) individuo de la especie Ciprés, la cual se dispondrá en la parte resolutive del presente Acto administrativo.

Que es competente para conocer de este asunto, La Directora de la Regional Valles de San Nicolás de La Corporación Autónoma Regional de las Cuencas de los Ríos Negro - Nare “CORNARE” y en mérito de lo expuesto,

**RESUELVE:**

**ARTÍCULO PRIMERO: MODIFICAR** el Artículo primero del Auto **AU-03505-2025** del 21 de agosto del año 2025, para que en adelante quede así:

“**ARTÍCULO PRIMERO: DAR INICIO AL TRAMITE AMBIENTAL DE APROVECHAMIENTO FORESTAL DE ARBOLES AISLADOS**, solicitado por los señores **DIEGO ALVEIRO OSORIO BEDOYA** y **JOSE VICENTE OSORIO CORREA**, identificados con cédulas de ciudadanía números 15.381.436 y 3.515.087, en beneficio de los individuos localizados en el predio identificado con folio de matrícula inmobiliaria 017-55953, ubicado en la vereda Lomitas del municipio de La Ceja-Antioquia. “

**ARTÍCULO SEGUNDO: AUTORIZAR EL APROVECHAMIENTO FORESTAL DE ÁRBOLES AISLADOS POR FUERA DE LA COBERTURA DE BOSQUE NATURAL**, a los señores **DIEGO ALVEIRO OSORIO BEDOYA** y **JOSE VICENTE OSORIO CORREA**, identificados con cédulas de ciudadanía números 15.381.436 y 3.515.087 respectivamente, en beneficio de los individuos localizados en el predio identificado con folio de matrícula inmobiliaria 017-55953, ubicado en la vereda Lomitas del municipio de La Ceja-Antioquia, para las siguientes especies:

Familia	Nombre científico	Nombre común	Cantidad	Volumen total (m³)	Volumen comercial (m³)	Área del Aprovechamiento (hectáreas)	Tipo de aprovechamiento (tala, trasplante, poda)
Myrtaceae	<i>Eucalyptus grandis</i>	Eucalipto	1	12,88	8,37	0,0000920	Tala
Cupresaceae	<i>Cupressus lusitánica</i>	Ciprés	1	6,40	4,16	0,0000538	Tala
		<b>Total</b>	<b>2</b>	<b>19,280</b>	<b>12,53</b>	<b>0,0001458</b>	<b>Tala</b>

**Parágrafo 1º: INFORMAR** que solo podrá aprovechar los árboles mencionados en el presente Artículo.

**Parágrafo 2º:** El aprovechamiento de los árboles tendrá un tiempo para ejecutarse de **cuatro (04) meses**, contados a partir de la ejecutoria de la presente actuación.

**Parágrafo 3º:** Los individuos arbóreos se encuentran localizados en las siguientes coordenadas:

Coordenadas Geográficas (Magna Colombia Bogotá)							
Descripción del punto	Longitud (W) - X			Latitud (N) - Y			Z (msnm)
	Grados	Minutos	Segundos	Grados	Minutos	Segundos	
Predio	-75	24	29,490	6	1	15,732	2148

**ARTÍCULO TERCERO: REQUERIR** a los señores **DIEGO ALVEIRO OSORIO BEDOYA** y **JOSE VICENTE OSORIO CORREA**, identificados con cédulas de ciudadanía números 15.381.436 y 3.515.087 respectivamente, para que reponga por el aprovechamiento de los árboles, para ello la parte cuenta con las siguientes alternativas:

1. Realizar la siembra de especies nativas en el predio de interés, en una relación de 1:3 para especies introducidas, en este caso deberán plantar 6 árboles (2 x 3) de especies nativas y/o de importancia ecológica y garantizar su sobrevivencia mediante la realización de mantenimientos durante un mínimo de 3 años. Algunas de las especies recomendadas para la siembra son: Roble (*Quercus humboldtii*), Chaquiro (*Retrophyllum rospigliosii*), Arrayán (*Myrcia popayanensis*), Chocho Colombiano (*Ormosia colombiana*), Siete cueros (*Tibouchina lepidota*), Comino crespito (*Aniba perutilis*), Laurel (*Nectandra acutifolia*), Cedro (*Cedrela montana*), Drago (*Croton magdalenensis*), Almanegra de Guatapé (*Magnolia guatapensis*), Guayacán amarillo (*Handroanthus chrysanthus*), Encenillo (*Weinmannia tomentosa*), Palma de Cera (*Ceroxylon quindiuense*), Chachafruto (*Erythrina edulis*), Nogal cafetero (*Cordia alliodora*), Caunce (*Godoya antioquiensis*), Chagualo (*Clusia multiflora*), Amarraboyo (*Meriania nobilis*), Barcino (*Calophyllum brasiliense*), Niguito (*Miconia* sp.), Quiebrabarriga (*Trichanthera gigantea*), Chiriguaco (*Clethra revoluta*), Yarumo (*Cecropia* sp.), Chirlobiro (*Tecoma stans*), Quimulá (*Citharexylum subflavescens*), Aliso (*Alnus* sp.), entre otros nativos. **La altura mínima de las plántulas debe ser de 50 cm.**

Los árboles deben ser establecidos como una cobertura continua que favorezca procesos de restauración vegetal, por tanto, no se admiten especies introducidas o maderables, especies frutales (comerciales o comestibles), especies ornamentales (palmas, plantas de jardín) o individuos establecidos como cercos vivos, setos o barreras rompevientos. **La compensación deberá realizarse en el predio para contribuir con la restauración y conservación de las coberturas vegetales en la jurisdicción de Cornare y enriquecer la diversidad biológica de la zona.**

1.1. Una vez finalizada la siembra del material vegetal deberá informar a CORNARE. La Corporación verificará el cumplimiento de esta actividad y realizará el control y seguimiento de las acciones de mantenimiento de los árboles sembrados, teniendo en cuenta que la siembra de los árboles a futuro no perjudique las construcciones aledañas, espacios públicos, redes eléctricas, de gas o acueducto o vías. **Deberá presentar la relación del No. de árboles talados, No. de árboles plantados, sus especies y ubicación.**

1.2. El establecimiento del material vegetal como compensación tendrá una vigencia de **dos (02) meses** después de realizado el aprovechamiento, una vez finalizada la siembra, se deberá informar a CORNARE, quien verificará el cumplimiento de esta actividad mediante visita de control y seguimiento de las acciones de mantenimiento de los árboles sembrados.

2. **Orientar el valor económico de la compensación por un valor de (\$ 148.344)**, hacia la conservación de los bosques naturales de la región Cornare, por medio de la herramientas de pagos por servicios ambientales-PSA en la jurisdicción de Cornare, de acuerdo con lo establecido en la Resolución **RE-06244-2021** del 24 de septiembre de 2021, publicada por Cornare, el valor económico a compensar por cada árbol corresponde a \$ 24.724, por tanto, el valor descrito equivale a sembrar **06 árboles nativos** y su mantenimiento durante 3 años.

2.1. La parte interesada en caso de elegir la opción de compensación a través de un esquema de PSA, deberá enviar copia del certificado de compensación generado por el operador de PSA, en un término de **dos (02) meses**, en caso de elegir esta alternativa, en caso contrario la Corporación realizará visita de verificación para velar por el cumplimiento de la compensación.

**Parágrafo 1º: Se sugiere que la compensación de los árboles cercanos a fuentes hídricas, se deberán sembrar en la misma área de intervención, además se realice a través de la siembra de especies nativas para contribuir a la restauración y conservación de las coberturas vegetales en la jurisdicción de Cornare y de las áreas de restauración ecológica del predio.**

**Parágrafo 2º: No se permite realizar las compensaciones (siembras o acuerdos) fuera de la jurisdicción de Cornare.**

**Parágrafo 3º: El valor mencionado en la compensación por pago por servicios ambientales-PSA-, es un valor de referencia sujeto al incremento del IPC y estos no deben ser consignados a nombre de Cornare, si no al operador que se encuentre en la jurisdicción de La Corporación.**

**ARTÍCULO CUARTO: ACLARAR** que compensar a través de un esquema de PSA, **es una opción y no una obligación para la parte**, no obstante, las actividades de compensación sí son obligatorias y el usuario tendrá las siguientes opciones: realizar la compensación a través de un esquema de PSA o realizar la respectiva siembra de los individuos establecidos en el presente acto administrativo.



**ARTÍCULO QUINTO: REQUERIR** a los señores **DIEGO ALVEIRO OSORIO BEDOYA** y **JOSE VICENTE OSORIO CORREA**, identificados con cédulas de ciudadanía números 15.381.436 y 3.515.087 respectivamente, para que cumplan con las siguientes obligaciones:

- 1 Los residuos deberán ser dispuestos de forma adecuada, no podrán ser dejados en el cauce ni en la ronda hídrica y no podrán ser quemados. Se deberá desramar y repicar las ramas, orillos y material de desecho de los árboles aprovechados, facilitando la incorporación de este material al suelo como materia orgánica **aportando evidencias fotográficas**, en su defecto, se podrán retirar los desperdicios producto del aprovechamiento del lugar y disponerlos de forma adecuada en un sitio autorizado para ello **presentado la respectiva certificación del sitio donde fueron dispuestos**.
- 2 Aprovechar única y exclusivamente las especies y volúmenes autorizados en el área permitida.
- 3 CORNARE no se hace responsable de los daños materiales o sometimientos que cause el aprovechamiento forestal y la poda de los árboles.
- 4 El área debe ser demarcada con cintas reflectivas indicando con esto el peligro para los transeúntes.
- 5 Se debe tener cuidado con el aprovechamiento de los árboles con proximidad a la vía pública, líneas eléctricas y casas de habitación, que en su momento deberá contar con señalización antes de que el árbol sea intervenido y así eliminar riesgos de accidente.
- 6 Las actividades de aprovechamiento y transporte de madera deberán ser realizados por personal idóneo (suspensión de electricidad, cierre de vías, personal certificado para trabajos en alturas, señales de prevención, elementos y equipos de seguridad).
7. **En linderos con vecinos no se pueden erradicar árboles. En caso de hacerlo debe contar con la autorización escrita del vecino donde manifieste estar de acuerdo con esta acción y el respectivo permiso de Cornare.**
8. **Se deberá implementar en el predio donde se ejecutará la actividad de tala, una valla, pendón, pasacalle u otro elemento informativo en el cual se indique la Resolución con la cual se otorgó el trámite, la vigencia y la forma de compensar producto del aprovechamiento forestal autorizado, o mantener en el sitio del aprovechamiento una copia de la resolución. Deberá presentar evidencias fotográficas de su instalación.**
9. No se deben realizar quemas de los residuos producto del aprovechamiento forestal.
10. Las personas que realicen el aprovechamiento forestal deben ser idóneas en este campo y contar con la seguridad social actualizada.
11. Los residuos sólidos domésticos que se generan durante el aprovechamiento como papeles, envases, empaques, entre otros, deberán ser dispuestos en un punto ecológico, haciendo correcta separación.
12. Los desperdicios generados por la maquinaria utilizada tales como aceites, combustibles y demás, deberán ser recolectados y dispuestos de forma adecuada.
13. Debe realizar un adecuado **AHUYENTAMIENTO DE FAUNA** con el fin de garantizar el bienestar de animales que usen los árboles de forma permanente (nidaciones) o como percha temporal (alimentación y caza). En caso de encontrar animales heridos o juveniles sin parentales deberá realizar la entrega en las instalaciones de CORNARE para su rescate, tratamiento y reubicación. **Deberá aportar un informe que detalle las acciones realizadas y los hallazgos.**

**ARTÍCULO SEXTO: INFORMAR** a la parte, que el producto del aprovechamiento puede ser comercializado y/o transportado, por lo tanto, CORNARE entregará salvoconductos de movilización de madera, previa solicitud del interesado.



**Parágrafo 1º:** De conformidad con la Resolución 1909 del 2017, modificada mediante Resolución 81 del 2018, expedidas por el Ministerio de Ambiente y Desarrollo Sostenible, por medio de la cual se estable el Salvoconducto Único Nacional en Línea, los usuarios que a partir del 20 de abril del 2018, requieran movilizar productos maderables provenientes de aprovechamientos forestales, deberán solicitar los Salvoconductos Únicos Nacionales en Línea, a través de la Ventanilla Integral de Trámites Ambientales en Línea (Vital), siguiendo los siguientes pasos:

**Paso 1. Registrarse en la plataforma VITAL.**

- Regístrate en la página web de VITAL <http://vital.minambiente.gov.co/SILPA/TestSilpa/security/login.aspx>, donde deberá ingresar por primera vez y suministrar sus datos personales.

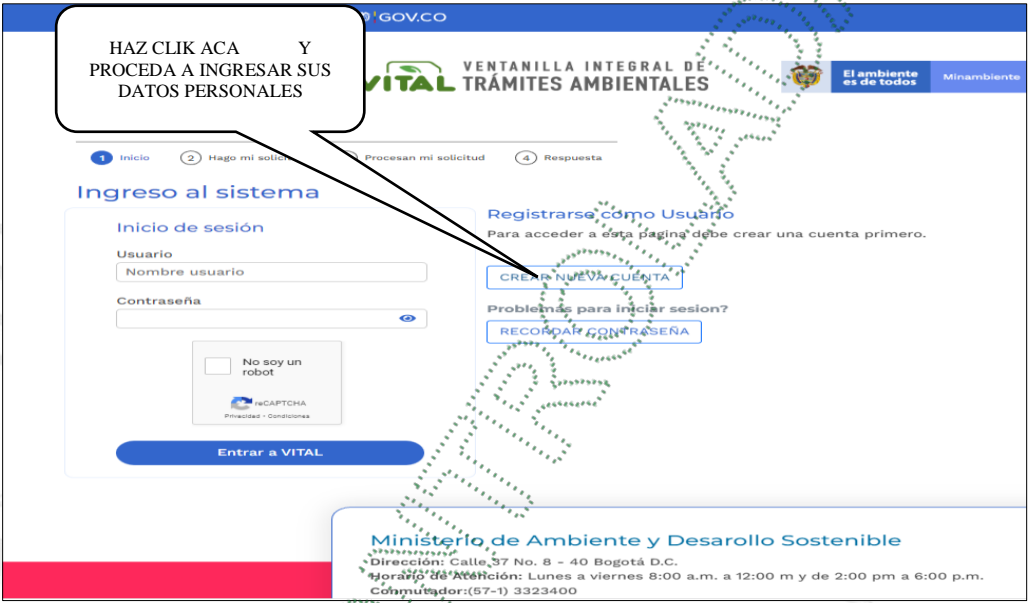

- Una vez ingresa a la plataforma deberá ingresar sus datos personales y un correo electrónico personal de frecuente uso al que le llegará la respuesta de su solicitud de registro, luego debe finalizar con “ENVIAR”.
- Una vez que se hallan registrado en la plataforma VITAL por primera vez, le llegara a su correo electrónico inscrito, un mensaje en el que le anuncia que su solicitud de registro está en proceso y que para validar su registro debe dar “**clik aquí**”, a lo que, una vez ejecutada esta acción, le llegara nuevamente un correo con su usuario y contraseña.
- Una vez ingrese con su usuario y contraseña a VITAL, tendrán que cambiar la contraseña de acceso por una de fácil recordación la cual es personal e intransferible. (en caso de olvidar la contraseña debe solicitar una nueva clave dando clic en olvide mi contraseña, la cual será enviada al correo electrónico que ingresaron en el registro inicial).
- Finalizado el proceso y obtener su usuario y contraseña, deberá informar a CORNARE al número telefónico 5461616, extensión 413, para proceder por parte de Cornare en la plataforma VITAL con el cargue del acto administrativo o documento en el que se contemplan las especies y los respectivos volúmenes.

**Paso 2. Como solicitar salvoconducto por la plataforma VITAL**

- Al ingresar con su usuario y contraseña a la plataforma, ya puede solicitar el salvoconducto iniciando por “**Iniciar tramites**” – “**Salvoconducto único nacional**” – “**Solicitud de salvoconducto**”, y diligenciando cada uno de los cuatro ítem, de manera correcta, así: “ **información de la obtención legal del espécimen**” – “**información del especímenes**” – “**ruta de desplazamiento**”- **transporte**”, debe terminar con “**enviar**” donde le debe informa que su solicitud de salvoconducto ha sido registrada con éxito y aparece un número de 22 dígitos.

- Una vez haya realizado la solicitud, deberán acercarse a las oficinas de la Regional Valles de San Nicolás ubicadas en la Carrera 47 N° 64 A -61, kilómetro 1 vía Rionegro – Belén, teléfono 5613856, donde le expedirán o generarán el salvoconducto de movilización.
- **Tenga en cuenta** que deben conocer el día que se proyecta realizar la movilización, placas del vehículo, destino, los datos personales del conductor, el volumen de madera que desea movilizar con las respectivas medidas (Aserrada con largo, ancho alto y si son bloques, alfardas, cargueras listones, etc., de acuerdo con el listado que se despliega y si es Rolo con largo y diámetro, y si es rolo, rolliza, estacones, etc., como igualmente muestra el listado desplegado).
- No debe movilizar las especies con salvoconductos vencidos o adulterados, como tampoco sin este documento que autoriza el transporte.

**ARTÍCULO SÉPTIMO: INFORMAR** a la parte que el presente permiso no autoriza ninguna actividad en los predios, se otorga únicamente en beneficio de los árboles solicitados; cualquier actividad que se pretenda desarrollar deberá estar acorde con lo establecido en el Plan de Ordenamiento Territorial vigente, además, deberá contar con los respectivos permisos.

**ARTÍCULO OCTAVO: RECOMENDAR** a la parte interesada lo siguiente:

**1- Personal para el aprovechamiento:**

- 1.1. Se recomienda que las actividades de aprovechamiento y transporte de madera sean realizadas por personal idóneo (suspensión de electricidad, cierre de vías, personal certificado para trabajos en alturas, señales de prevención, elementos y equipos de seguridad), aplicando las medidas de seguridad pertinentes.
- 1.2. Se recomienda que el personal empleado cuente con experiencia y la seguridad social vigente.

**2- Herramientas y medidas de seguridad**

- 2.1. Se recomienda que los operarios dispongan de las herramientas adecuadas como motosierra, lazos, manilas, cuñas y escaleras y los elementos de seguridad necesarios para realizar la actividad, como arnés, eslingas, cinturones de seguridad, zapatos escaladores, gafas, casco y guantes.

**3- Labores de aprovechamiento**

- 3.1. Se recomienda que el área sea demarcada con cintas reflectivas indicando con esto el peligro para los transeúntes.
- 3.2. Se recomienda tener cuidado con el aprovechamiento de los árboles con proximidad a la vía pública, líneas eléctricas, para eliminar riesgos de accidente.
- 3.3. Se recomienda contemplar rutas o caminos de evacuación debidamente señalados.

**4- Prevención y control de incendios**

- 4.1. Se recomienda que no se acumule el material orgánico que sea susceptible a la combustión.
- 4.2. Se recomienda que no se realicen actividades como fumar a interior de la zona del aprovechamiento ni dejar residuos que pudieran originar incendios como papeles, enlatados, envases de vidrio y plástico, empaques de comida, entre otros.

**ARTÍCULO NOVENO: INFORMAR** a la parte interesada que mediante Resolución No. 112-7296 del 21 de diciembre de 2017 la Corporación Aprobó El Plan de Ordenación y Manejo de La Cuenca Hidrográfica del Río Negro y mediante la Resolución No. 112-4795 del 8 de noviembre de 2018, estableció el régimen de usos, además, por medio de la resolución RE-04227-2022 del 1 de noviembre de 2022 se modifica el régimen de usos, en la cual se localiza la actividad para la cual se otorga el presente permiso, concesión, licencia ambiental o autorización.

**ARTÍCULO DÉCIMO: ADVERTIR** a la parte interesada que las normas sobre manejo y aprovechamiento de los recursos naturales renovables previstas en el Plan de Ordenación y Manejo de la Cuenca del Río Negro priman sobre las disposiciones generales establecidas en otro ordenamiento administrativo, en las reglamentaciones de corrientes o en los permisos, concesiones, licencias ambientales y demás autorizaciones otorgadas antes de entrar en vigor el respectivo Plan.



**Parágrafo:** El Plan de Ordenación y Manejo de la Cuenca Hidrográfica del Río Arma, constituye norma de superior jerarquía y determinante ambiental de los planes de ordenamiento territorial de las Entidades Territoriales que la conforman y tienen jurisdicción dentro de la misma, de conformidad con la Ley 388 de 1997 artículo 10 y el artículo 2.2.3.1.5.6 del decreto 1076 de 2015".

**ARTÍCULO DÉCIMO PRIMERO:** Se recomienda contar con un plan de gestión del riesgo frente a incendios, o con medidas y acciones concretas para la prevención, mitigación y corrección de riesgos de incendio durante las actividades de aprovechamiento forestal y manejo de residuos vegetales. Además, de contar con los equipos y herramientas requeridos en caso de presentarse algún evento de incendio.

**ARTÍCULO DÉCIMO SEGUNDO:** ADVERTIR que cualquier incumplimiento a los términos, condiciones, obligaciones y requisitos establecidos en el presente acto administrativo, dará lugar a la adopción de las sanciones y medidas previstas en la Ley 1333 de 2009, previo adelanto del trámite administrativo sancionatorio correspondiente.

**ARTÍCULO DÉCIMO TERCERO:** INFORMAR a la parte que La Corporación podrá realizar visita de control y seguimiento. Dicha visita estará sujeta al cobro conforme a lo indicado en la Resolución No. **RE-04172-2023** del 26 de septiembre del año 2023, o la que la derogue, sustituya o modifique.

**ARTÍCULO DÉCIMO CUARTO:** NOTIFICAR personalmente el presente Acto Administrativo a los señores **DIEGO ALVEIRO OSORIO BEDOYA** y **JOSE VICENTE OSORIO CORREA**, identificados con cédulas de ciudadanía números 15.381.436 y 3.515.087 respectivamente, haciéndole entrega de una copia de esta, como lo dispone la Ley 1437 de 2011.

**Parágrafo:** De no ser posible la notificación personal se hará en los términos de la mencionada ley.

**ARTÍCULO DÉCIMO QUINTO:** El presente acto administrativo empieza a regir a partir de la ejecutoria de este.

**ARTÍCULO DÉCIMO SEXTO:** INDICAR que contra el presente Acto Administrativo procede el recurso de reposición, el cual deberá interponerse personalmente y por escrito ante el mismo funcionario que profirió este Acto Administrativo, dentro de los diez (10) días hábiles siguientes a su notificación, según lo establecido en la Ley 1437 de 2011.

**ARTÍCULO DÉCIMO SÉPTIMO:** ORDENAR la publicación de la presente actuación en el Boletín Oficial de la Corporación, a través de la página web [www.cornare.gov.co](http://www.cornare.gov.co), de conformidad con lo establecido en el artículo 71 de la Ley 99 de 1993.

Dado en el Municipio de Rionegro,

**NOTIFIQUESE, PUBLIQUESE Y CÚPLASE**

  
**LILIANA ANDREA ALZATE RESTREPO**  
Directora Regional Valles De San Nicolás

**Expediente: 053760645853**

*Asunto: Flora (aprovechamiento)*

*Proceso: Trámite Ambiental*

*Fecha: 24/10/2025*

*Proyectó: Abogado especializado / Alejandro Echavarría Restrepo*

*Técnica: Yolanda Henao Ríos*

Ruta: \\corde01\S\_Gestion\APOYO\Gestión Jurídica\Anexos\Ambiental\Tramites ambientales\Recurso Bosques\  
R. Flora maderable y no maderable\Aprovechamiento arboles aislados

Vigente desde:

F-GJ-237 V.03

12-Feb-20