



Expediente: 05607162025

Radicado: RE-04481-2025

Sede: REGIONAL VALLES

Dependencia: DIRECCIÓN REGIONAL VALLES

Tipo Documental: RESOLUCIONES

Fecha: 17/10/2025 Hora: 10:47:33 Folios: 8

RESOLUCIÓN No.

POR MEDIO DE LA CUAL SE OTORGA UN PERMISO DE APROVECHAMIENTO DE ÁRBOLES AISLADOS POR OBRA PÚBLICA Y SE ADOPTAN OTRAS DETERMINACIONES

LA DIRECTORA DE LA REGIONAL VALLES DE SAN NICOLÁS DE LA CORPORACIÓN AUTÓNOMA REGIONAL DE LAS CUENCAS DE LOS RÍOS NEGRO Y NARE "CORNARE", en uso de sus atribuciones legales y delegatarias y

CONSIDERANDO

Antecedentes

1. Que mediante radicado número CE-13905-2025 del 01 de agosto de 2025, el señor Alcalde **SANTIAGO MONTOYA GIRALDO**, identificado con cédula de ciudadanía 1.128.405.850, en calidad de representante legal o quien haga sus veces al momento del **MUNICIPIO DE EL RETIRO**, con Nit 890983674, presentó ante Cornare solicitud para permiso de **APROVECHAMIENTO FORESTAL DE ÁRBOLES AISLADOS**, en beneficio de los individuos arbóreos localizados en el predio con folio de matrícula inmobiliaria 017-61788, ubicado en la vereda La Hondita del municipio de El Retiro, Antioquia

2. Que la solicitud fue admitida bajo el Auto AU-03216-2025 del 05 de agosto de 2025

3. Que mediante Auto AU-03720-2025 del 03 de septiembre de 2025, la Corporación suspende **EL TRÁMITE AMBIENTAL DE APROVECHAMIENTO FORESTAL**, hasta que se presente el acto administrativo por medio del cual se autorice la Ocupación de Cauce

4. Que mediante radicado CE-15943-2025 del 03 de septiembre de 2025, dan respuesta a la Corporación, informando que mediante Resolución 112-2685-2017 del 05 de junio de 2017, se autorizó la ocupación de cauce

5. Que funcionarios de la Corporación realizaron visita al predio de interés el día 10 de octubre de 2025, generándose el Informe Técnico **IT-07234-2025 del 15 de octubre de 2025**, en el cual se observó y concluyó lo siguiente:

3. "... OBSERVACIONES

- 3.1 *El sitio de interés corresponde a la vía que conduce desde el cementerio hacia la vereda El Carmen, sector La Argentina.*

3.2 *En cuanto a los predios donde se ubican los árboles de interés: Se encuentran ubicados en la vereda El Carmen del municipio de El Retiro, presentan un paisaje de montaña con un relieve de filas y vigas, además, hacen parte de la zona de expansión urbana conforme el POT del municipio. **El objetivo del aprovechamiento es despejar y adecuar el espacio para el mejoramiento y construcción de una vía.** Es importante mencionar que este proyecto hace parte de un Plan Parcial denominado "La Argentina" con radicado de concertación 131-0906-2018 del 9 de agosto de 2018, además, ya se contaba con un permiso de ocupación de cauce con resolución 112-2685-2017 del 5 de junio de 2017.*





Imagen 1. Ubicación predios de interés

3.3 En cuanto a los individuos arbóreos de interés: Se encuentran ubicados en medio de coberturas de pastos arbolados, en zonas verdes contiguas al margen de la vía veredal, presentan buenas condiciones estructurales y fitosanitarias. Durante la visita se realizó un recorrido por el área a intervenir con el fin de identificar los árboles objeto de solicitud, se tomaron puntos de ubicación geográfica y se realizaron mediciones dasométricas para la revisión del inventario forestal entregado. Se debe aclarar que inicialmente se solicitaron (40) individuos arbóreos, no obstante, durante la visita técnica se identifica que algunos árboles faltaron por tener en cuenta, por lo tanto, se agregan (4) arboles más. Los árboles requeridos para aprovechamiento corresponden a:

Nombre científico	Nombre común	Cantidad
<i>Persea americana</i>	Aguacate	6
<i>Clethra faigifolia</i>	Chiriguaco	1
<i>Verbesina nudipes</i>	Camargo	3
<i>Crotón magdalenensis</i>	Drago	13
<i>Myrsine coriacea</i>	Espadero	3
<i>Eucalyptus sp.</i>	Eucalipto	7
<i>Lafoensia acuminata</i>	Guayacán de Manizales	1
<i>Varronia sp.</i>	Guasimo	3
<i>Viburnum undulatum</i>	Sauco de monte	4
<i>Fraxinus uhdei</i>	Urapán	1
<i>Cecropia sp.</i>	Yarumo	2
Total		44

Entre especies exóticas maderables que no presentan alguna categoría de veda.

3.4 Localización de los árboles aislados a aprovechar con respecto a Acuerdos Corporativos y al Sistema de Información Ambiental Regional: De acuerdo con el Sistema de Información Geográfica de Cornare, el predio de interés se encuentra al interior de los límites del Plan de Ordenación y Manejo de la Cuenca Hidrográfica POMCA del Río Negro, aprobado en Cornare mediante la Resolución No. 112-7296 del 21 de diciembre de 2017 y mediante la Resolución No. 112-4795 del 8 de noviembre de 2018, estableció el régimen de usos, además, por medio de la resolución RE-04227-2022 del 1 de noviembre de 2022 se modifica el régimen de

Ruta: www.intranet.cornare.gov.co

Vigente desde:

F-GJ-237/V.03

Sistema Gestión/Apoyo/Gestión Jurídica/Ambiental/TA/Anexos

12-feb-2020

usos al interior. Obteniendo para la zona de interés: áreas agrosilvopastoriles, de restauración ecológica, de uso múltiple y licenciadas ambientalmente.



Imagen 2. Determinantes predios de interés

Los árboles a intervenir se ubican específicamente en:

Áreas agrosilvopastoriles: Corresponden a aquellas áreas, cuyo uso agrícola, pecuario y forestal resulta sostenible, al estar identificadas como en la categoría anterior, bajo el criterio de no sobrepasar la oferta de los recursos, dando orientaciones técnicas para la reglamentación y manejo responsable y sostenible de los recursos suelo, agua y biodiversidad que definen y condicionan el desarrollo de estas actividades. En estas se podrán desarrollar múltiples actividades sociales y económicas, basadas en la capacidad de uso del suelo y el régimen establecido en el respectivo POT.

Áreas licenciadas ambientalmente: Todos los proyectos, obras o actividades que fueron licenciados ambientalmente antes o durante el proceso de formulación del POMCA, se reclasificaron en la categoría de uso múltiple y el instrumento de manejo al interior de estos polígonos es el que se determine en el estudio de impacto ambiental y plan de manejo ambiental. Siendo así, en estas se podrán desarrollar múltiples actividades sociales y económicas, basadas en la capacidad de uso del suelo y el régimen establecido en el respectivo POT.

Adicionalmente, una parte de los predios se encuentra al interior de la ronda hídrica de la quebrada La Agudelo, acotada mediante la resolución RE-04988-2022 del 21 de diciembre de 2022, en la estrategia específica de uso sostenible; la cual se concentra en zonas donde se desarrollan actividades de producción, extracción, construcción, adecuación o mantenimiento de infraestructura, relacionadas con el aprovechamiento sostenible de la biodiversidad y las actividades agrícolas, ganaderas, forestales, industriales y de mejoramiento de vivienda campesina, proyectos de desarrollo habitacionales no nucleadas.



Imagen 3. Ronda hídrica Q. La Agüdelo y predios de interés

Dado que el fin del aprovechamiento es despejar y adecuar el espacio para el mejoramiento y construcción de una vía al interior del Plan Parcial denominado “La Argentina” con radicado de concertación 131-0906-2018 del 9 de agosto de 2018, y con el respectivo permiso de ocupación de cauce con resolución 112-2685-2017 del 5 de junio de 2017, en áreas donde la actividad forestal y constructiva es adecuada, no se encuentra conflicto con la zonificación ambiental.

3.5 Revisión de las especies y los volúmenes y análisis de la información de los árboles: Para la estimación del volumen total y comercial a obtener con el aprovechamiento, se empleó la siguiente fórmula:

$$\frac{\pi}{4} * dap^2 * h * ff$$

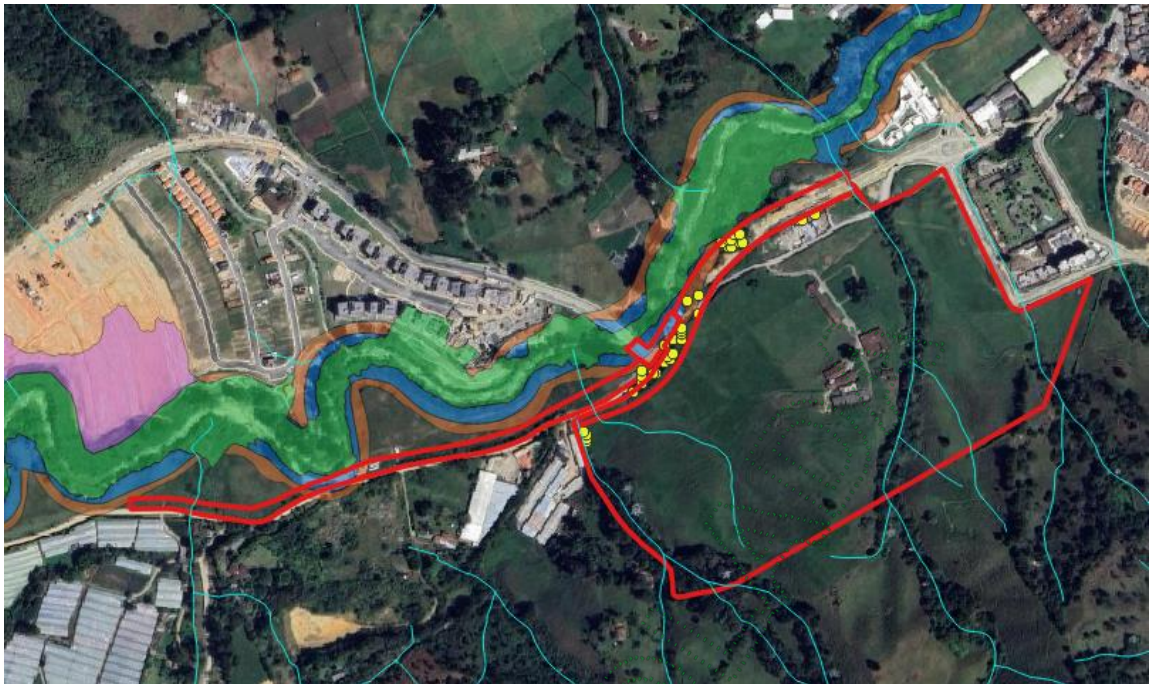
Donde,
dap corresponde al diámetro a la altura del pecho
h corresponde a la altura (total o comercial)
ff es el factor de forma = 0,6

Familia	Nombre científico	Nombre común	Altura promedio (m)	Diámetro promedio (m)	Cantidad	Volumen total (m³)	Volumen comercial (m³)	Tipo de aprovechamiento
Lauraceae	Persea americana	Aguacate	4,5	0,2	6	0,5	0,3	Tala
Clethraceae	Clethra fagifolia	Chiriguaco	10	0,4	1	0,7	0,4	Tala
Asteraceae	Verbesina nudipes	Camargo	4,1	0,1	3	0,05	0,0,3	Tala

Familia	Nombre científico	Nombre común	Altura promedio (m)	Diámetro promedio (m)	Cantidad	Volumen total (m³)	Volumen comercial (m³)	Tipo de aprovechamiento
Euphorbiaceae	Crotón magdalenensis	Drago	6,4	0,2	13	3,3	2,1	Tala
Primulaceae	Myrsine coriacea	Espadero	5,2	0,1	3	0,1	0,07	Tala
Myrtaceae	Eucalyptus sp.	Eucalipto	15,4	0,4	7	12,6	8,2	Tala
Lythraceae	Lafoensia acuminata	Guayacán de Manizales	8	0,2	1	0,1	0,08	Tala
Boraginaceae	Varronia sp.	Guasimo	4,6	0,2	3	0,2	0,1	Tala
Viburnaceae	Viburnum undulatum	Sauco de monte	4,2	0,2	4	0,2	0,1	Tala
Oleaceae	Fraxinus uhdei	Urapán	13	0,5	1	1,5	1	Tala
Urticaceae	Cecropia sp.	Yarumo	11	0,2	2	0,3	0,2	Tala
TOTAL					44	19,55	12,55	

3.6 Registro Fotográfico:



Imagen 4 y 5. Árboles a intervenir

4 CONCLUSIONES:

4.1 Viabilidad: Técnicamente se considera **VIABLE** el **APROVECHAMIENTO FORESTAL DE ÁRBOLES AISLADOS POR OBRA PÚBLICA**, en los predios con FMI 017-83119, 017-61789 y 017-61788 ubicado en la vereda El Carmen del municipio de El Retiro, para las siguientes especies:

Familia	Nombre científico	Nombre común	Cantidad	Volumen total (m³)	Volumen comercial (m³)	Área del aprovechamiento (Ha)	Tipo de aprovechamiento
Lauraceae	Persea americana	Aguacate	6	0,5	0,3	0,00001	Tala
Clethraceae	Clethra fagifolia	Chiriguaco	1	0,7	0,4	0,00001	Tala
Asteraceae	Verbesina nudipes	Camargo	3	0,05	0,0,3	0,000002	Tala
Euphorbiaceae	Crotón magdalenensis	Drago	13	3,3	2,1	0,00005	Tala
Primulaceae	Myrsine coriacea	Espadero	3	0,1	0,07	0,000002	Tala
Myrtaceae	Eucalyptus sp.	Eucalipto	7	12,6	8,2	0,0001	Tala
Lythraceae	Lafoensia acuminata	Guayacán de Manizales	1	0,1	0,08	0,000002	Tala
Boraginaceae	Varronia sp.	Guasimo	3	0,2	0,1	0,000006	Tala
Viburnaceae	Viburnum undulatum	Sauco de monte	4	0,2	0,1	0,000009	Tala
Oleaceae	Fraxinus uhdei	Urapán	1	1,5	1	0,00001	Tala
Urticaceae	Cecropia sp.	Yarumo	2	0,3	0,2	0,000004	Tala
TOTAL			44	19,55	12,55	0,000205	

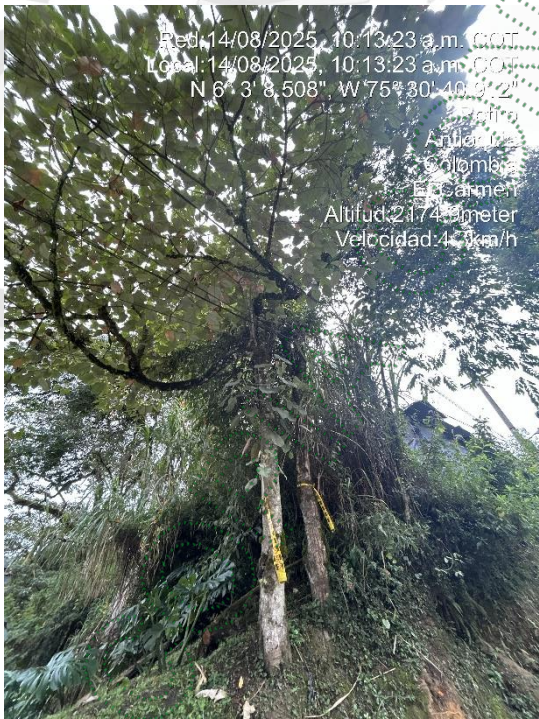
4.2 El área de aprovechamiento es de 0,000205 hectáreas.

4.3 Los árboles presentan condiciones que los hacen óptimos para ser aprovechados como árboles aislados.

4.4 Los predios de interés se encuentran en el área de influencia del POMCA del Río Negro, aprobado en Cornare mediante la Resolución No. 112-7296 del 21 de diciembre de 2017, presentando áreas en las categorías: áreas agrosilvopastoriles, de uso múltiple y de restauración ecológica. De acuerdo con la Resolución No. 112-4795 del 8 de noviembre de 2018, por la cual se establece el régimen de usos al interior del POMCA del Río Negro, en su zonificación ambiental, modificada mediante la resolución la resolución RE-04227-2022 del 1 de noviembre de 2022, en estas áreas se podrán desarrollar múltiples actividades sociales y económicas conforme el POT del municipio.

Ya que el fin del aprovechamiento es despejar y adecuar el espacio para el mejoramiento y construcción de una vía al interior del Plan Parcial denominado “La Argentina” con radicado de concertación 131-0906-2018 del 9 de agosto de 2018, y con el respectivo permiso de ocupación de cauce con resolución 112-2685-2017 del 5 de junio de 2017, en áreas donde la actividad forestal y constructiva es adecuada, es permitido el aprovechamiento forestal, teniendo en cuenta buenas prácticas ambientales.

- 4.5 Una parte de los predios se encuentra al interior de la ronda hídrica de la quebrada La Agudelo, acotada mediante la resolución RE-04988-2022 del 21 de diciembre de 2022, en la estrategia específica de uso sostenible.
- 4.6 El presente permiso no autoriza ninguna actividad en el predio, se otorga únicamente en beneficio de los árboles aislados solicitados; cualquier uso que se pretenda desarrollar en el predio deberá estar acorde con lo establecido en el Plan de Ordenamiento Territorial vigente en concordancia con los determinantes ambientales de Cornare.
- 4.7 El interesado deberá prevenir, mitigar, controlar, compensar y corregir los posibles efectos e impactos negativos causados en desarrollo del aprovechamiento...

CONSIDERACIONES JURÍDICAS

Que el artículo 79 de la Carta Política indica que: “Todas las personas tienen derecho a gozar de un ambiente sano. La Ley garantizará la participación de la comunidad en las decisiones que puedan afectarlo.

Es deber del Estado proteger la diversidad e integridad del ambiente, conservar las áreas de especial importancia ecológica y fomentar la educación para el logro de estos fines”.

Que el artículo 80 ibidem, establece que: “El Estado planificará el manejo y aprovechamiento de los recursos naturales, para garantizar su desarrollo sostenible, su conservación, restauración o sustitución.”

La Ley 99 de 1993 en su Artículo 31, establece las Funciones de las Corporaciones Autónomas; literal 9. “Otorgar concesiones, **permisos**, autorizaciones y licencias ambientales requeridas por la ley para el uso, aprovechamiento o movilización de los recursos naturales renovables o para el desarrollo de actividades que afecten o puedan afectar el medio ambiente. Otorgar **permisos para aprovechamientos forestales**.”

El artículo 2.2.1.1.9.2 del Decreto 1076 de 2015., señala, Titular de la solicitud “si se trata de árboles ubicados en predios de propiedad privada, la solicitud deberá ser presentada por el propietario, quien debe probar su calidad de tal, o por el tenedor con autorización del propietario. Si la solicitud es allegada por persona distinta al propietario alegando daño o peligro causado por los árboles ubicados en predios vecinos, solo procederá a otorgar autorización para talarlos, previa decisión de la autoridad competente para conocer esta clase de litigios.”

Que el Decreto 1532 de 2019, en su artículo 1°, por medio del cual se modifica parcialmente el Decreto 1076 de 2015, trae la siguiente definición: “**Árboles aislados fuera de la cobertura de bosque natural**. Son los individuos que resulten de regeneración natural, árboles plantados o establecidos y que no son parte de una cobertura de bosque natural o cultivo forestal con fines comerciales.”

Que el Decreto de Ley 2106 del 22 de noviembre de 2019 “Por el cual se dictan normas para simplificar, suprimir y reformar trámites, procesos y procedimientos innecesarios existentes en la administración pública” en el parágrafo 2 del artículo 125, estableció: ... “Para el desarrollo o ejecución de proyectos, obras o actividades que requieran licencia, permiso, concesión o autorización ambiental y demás instrumentos de manejo y control ambiental que impliquen intervención de especies de la flora silvestre con veda nacional o regional, la autoridad ambiental competente, impondrá dentro del trámite de la licencia, permiso, concesión o autorización ambiental y demás instrumentos de manejo y control ambiental, las medidas a que haya lugar para garantizar la conservación de las especies vedadas, por lo anterior, no se requerirá adelantar el trámite de levantamiento parcial de veda que actualmente es solicitado...”

Que es función de CORNARE propender por el adecuado uso y aprovechamiento de los recursos naturales de conformidad con los principios medio ambientales de racionalidad, planeación y proporcionalidad, teniendo en cuenta para ello lo establecido por los postulados del desarrollo sostenible y sustentable.

En virtud de lo anterior, acogiendo lo establecido en el Informe Técnico **IT-07234-2025 del 15 de octubre de 2025**, se considera procedente autorizar el aprovechamiento de árboles aislados por fuera de la cobertura de bosque natural, consistente en intervenir mediante el sistema de tala rasa de **cuarenta y cuatro (44) individuos arbóreos**, lo cual se dispondrá en la parte resolutive del presente acto.

Que es competente la Directora de la Regional Valles de San Nicolás de conformidad con la Resolución Corporativa que lo faculta en el cargo para conocer del asunto y en mérito de lo expuesto,

RESUELVE

ARTÍCULO PRIMERO: OTORGAR EL APROVECHAMIENTO DE ÁRBOLES AISLADOS POR OBRA PÚBLICA, al **MUNICIPIO DE EL RETIRO**, con Nit 890983674, a través de su representante legal el señor Alcalde **SANTIAGO MONTOYA GIRALDO**, identificado con cédula de ciudadanía 1.128.405.850, o quien haga sus veces al momento, en beneficio de los individuos arbóreos localizados en el predio con folio de matrícula inmobiliaria 017-83119, 017-61789 y 017-61788 ubicados en la vereda El Carmen del municipio de El Retiro, Antioquia, para las siguientes especies:

Familia	Nombre científico	Nombre común	Cantidad	Volumen total (m³)	Volumen comercial (m³)	Área del aprovechamiento (Ha)	Tipo de aprovechamiento
Lauraceae	<i>Persea americana</i>	Aguacate	6	0,5	0,3	0,00001	Tala
Clethraceae	<i>Clethra fagifolia</i>	Chiriguaco	1	0,7	0,4	0,00001	Tala
Asteraceae	<i>Verbesina nudipes</i>	Camargo	3	0,05	0,0,3	0,000002	Tala
Euphorbiaceae	<i>Crotón magdalenensis</i>	Drago	13	3,3	2,1	0,00005	Tala
Primulaceae	<i>Myrsine coriacea</i>	Espadero	3	0,1	0,07	0,000002	Tala
Myrtaceae	<i>Eucalyptus sp.</i>	Eucalipto	7	12,6	8,2	0,0001	Tala
Lythraceae	<i>Lafoensia acuminata</i>	Guayacán de Manizales	1	0,1	0,08	0,000002	Tala
Boraginaceae	<i>Varronia sp.</i>	Guasimo	3	0,2	0,1	0,000006	Tala
Viburnaceae	<i>Viburnum urdulatum</i>	Sauco de monte	4	0,2	0,1	0,000009	Tala
Oleaceae	<i>Fraxinus uhdei</i>	Urapán	1	1,5	1	0,00001	Tala
Urticaceae	<i>Cecropia sp.</i>	Yarumo	2	0,3	0,2	0,000004	Tala
TOTAL			44	19,55	12,55	0,000205	

Parágrafo primero: SE INFORMA que **solo** podrá aprovechar los árboles mencionados en el presente artículo.

Parágrafo segundo: El aprovechamiento de los árboles tendrá un tiempo para ejecutarse de **seis (06) meses**, contados a partir de la ejecutoria de la presente actuación.

Parágrafo tercero. INFORMAR que el aprovechamiento que se autoriza en beneficio del predio con FMI 017-83119, 017-61789 y 017-61788, se encuentra en las siguientes coordenadas:

Coordenadas Geográficas							
Descripción del punto	Longitud (W) - X			Latitud (N) - Y			Z (msnm)
	Grados	Minutos	Segundos	Grados	Minutos	Segundos	
Predio FMI 017-83119	-75	30	42,19	6	3	7,81	2169
Predio FMI 017-61789	-75	30	37,09	6	3	9,19	
Predio FMI 017-61788	-75	30	38,13	6	3	11,16	

ARTÍCULO SEGUNDO: REQUERIR al **MUNICIPIO DE EL RETIRO**, a través de su representante legal el señor Alcalde **SANTIAGO MONTOYA GIRALDO**, o quien haga sus veces al momento, para que dé cumplimiento a lo siguiente:

Realice acciones de compensación ambiental motivadas por el aprovechamiento forestal conforme a lo establecido en la Resolución RE-06244-2021 del 21 de septiembre de 2021, así:

Opción 1. Realizar la siembra de especies nativas en una relación **1:3** para especies exóticas, y una relación de **1:4** para especies nativas, en el mismo predio objeto del aprovechamiento, en este caso el interesado deberá plantar $(8 \times 3 = 24) + (36 \times 4 = 144) = \mathbf{168 \text{ árboles}}$ de especies nativas de importancia ecológica y garantizar su sobrevivencia mediante la realización de mantenimientos durante un mínimo de 3 años.

Algunas de las especies recomendadas para la siembra son: Roble (*Quercus humboldtii*), Chaquiro (*Retrophyllum rospigiosii*), Arrayán (*Myrcia popayanensis*), Chocho Colombiano (*Ormosia colombiana*), Siete cueros (*Tibouchina lepidota*), Comino crespo (*Aniba perutilis*), Laurel (*Nectandra acutifolia*), Cedro (*Cedrela montana*), Drago (*Croton magdalenensis*), Almanegra de Guatapé (*Magnolia guatapensis*), Guayacán amarillo (*Handroanthus chrysanthus*), Encenillo (*Weinmannia tomentosa*), Palma de Cera (*Ceroxylon quindiuense*), Chachafruto (*Erythrina edulis*), Nogal cafetero (*Cordia alliodora*), Caunce (*Godoya antioquensis*), Chagualo (*Clusia multiflora*), Amarraboyo (*Meriana nobilis*), Barcino (*Calophyllum brasiliense*), Niguito (*Miconia sp.*), Quiebrabarriga (*Trichanthera gigantea*), Chiriguaco (*Clethra revoluta*), Yarumo (*Cecropia sp.*), Chirlobiro (*Tecoma stans*), Quimulá (*Citharexylum subflavescens*), Aliso (*Alnus sp.*), entre otros nativos. La altura de las plántulas deber ser de 50 centímetros o superior, estos deberán ser marcados o identificados, y se deberá garantizar su supervivencia durante al menos tres (3) años.

Los árboles deben ser establecidos como una cobertura continua que favorezca procesos de restauración vegetal, por tanto, no se admiten especies introducidas o maderables, especies frutales (comerciales o comestibles), especies ornamentales (palmas, plantas de jardín) o individuos establecidos como cercos vivos, setos o barreras rompevientos. La compensación deberá realizarse en el predio para contribuir con la restauración y conservación de las coberturas vegetales en la jurisdicción de Cornare y enriquecer la diversidad biológica de la zona.

El establecimiento del material vegetal como compensación tendrá una **vigencia de dos (02) meses después de realizado el aprovechamiento**, una vez finalizada la siembra, se deberá informar a CORNARE, quien verificará el cumplimiento de esta actividad mediante visita de control y seguimiento de las acciones de mantenimiento de los árboles sembrados.

Parágrafo 1°. INFORMAR por ser un individuo arbóreo de crecimiento lento y con unas características ecológicas y ornamentales importantes, será necesario que se realice su

reposición al interior del mismo predio, pero en una zona alejada de la infraestructura vecina.

Opción 2: Orientar el valor económico de la compensación por un valor de **(\$4.153.632)**, hacia la conservación de los bosques naturales de la región Cornare, por medio del esquema de Pago por Servicios Ambientales (PSA). De acuerdo con lo establecido en la Resolución RE-06244-2021 del 21 de septiembre de 2021, publicada por Cornare, el valor económico a compensar por cada árbol a sembrar corresponde a \$24.724, (con el incremento del IPC), por tanto, el valor descrito equivale a sembrar los 168 árboles nativos y su mantenimiento durante 3 años.

El interesado deberá enviar copia del certificado de compensación generado por el operador de PSA, en un **término de dos (02) meses después de terminado el aprovechamiento**, en caso de elegir esta alternativa, en caso contrario la Corporación realizará visita de verificación para velar por el cumplimiento de la compensación.

Nota: El valor proyectado por árbol corresponde a un valor de referencia que incrementa de manera anual conforme al aumento del IPC.

No se permite realizar las compensaciones (siembras o acuerdos) fuera de la jurisdicción de Cornare.

De acuerdo con lo establecido en la Resolución RE-06244-2021 del 21 de septiembre de 2021, publicada por Cornare, no se permite compensar a través del esquema de Pago por Servicios Ambientales (PSA), sin embargo, se permiten acuerdos de conservación para garantizar el cuidado de los árboles sembrados.

ARTÍCULO TERCERO: REQUERIR a al **MUNICIPIO DE EL RETIRO**, a través de su representante legal el señor Alcalde **SANTIAGO MONTOYA GIRALDO**, o quien haga sus veces al momento, para que cumpla con las siguientes obligaciones:

- Deberá implementar en el predio donde se ejecutará la actividad de tala, una valla, pendón, pasacalle u otro elemento informativo, de lo contrario, **deberá permanecer en el predio una copia de la resolución que autoriza la intervención.**
- Realizar actividades de ahuyentamiento, salvamento o rescate, relocalización o reubicación y monitoreo de fauna silvestre, con el fin de garantizar el bienestar de animales que usen los árboles de forma permanente (nidaciones) o como percha temporal (alimentación y caza), desarrolladas por personal profesional idóneo y con experiencia certificada.
- Los productos, subproductos y residuos del aprovechamiento como ramas, troncos, hojas, orillos, listones, aserrín, aceites y combustibles deben disponerse adecuadamente, para esto, se deberá desramar y repicar las ramas, orillos y material vegetal de desecho de los árboles aprovechados, facilitando la incorporación de este material al suelo como materia orgánica (Se deberán aportar evidencias fotográficas), o, en su defecto, se podrán retirar los desperdicios producto del aprovechamiento del lugar y disponerlos de forma adecuada en un sitio autorizado para ello (presentado la respectiva certificación del sitio donde fueron dispuestos).
- No se deben realizar quemas de los residuos producto del aprovechamiento forestal ni deben disponerse en zonas de fuentes hídricas.
- Los residuos sólidos domésticos que se generan durante el aprovechamiento como papeles,

envases, empaques, entre otros, deberán ser dispuestos en un punto ecológico, haciendo correcta separación.

- Los desperdicios generados por la maquinaria utilizada tales como aceites, combustibles y demás, deberán ser recolectados y dispuestos de forma adecuada.

ARTÍCULO CUARTO: RECOMENDAR al **MUNICIPIO DE EL RETIRO**, a través de su representante legal el señor Alcalde **SANTIAGO MONTOYA GIRALDO**, o quien haga sus veces al momento, que:

1- Personal para el aprovechamiento

1.1. Se recomienda que las actividades de aprovechamiento y transporte de madera sean realizados por personal idóneo (suspensión de electricidad, cierre de vías, personal certificado para trabajos en alturas, señales de prevención, elementos y equipos de seguridad), aplicando las medidas de seguridad pertinentes.

1.2. Se recomienda que el personal empleado cuente con experiencia y la seguridad social vigente.

2- Herramientas y medidas de seguridad

2.1. Se recomienda que los operarios dispongan de las herramientas adecuadas como motosierra, lazos, manilas, cuñas y escaleras y los elementos de seguridad necesarios para realizar la actividad, como arnés, eslingas, cinturones de seguridad, zapatos escaladores, gafas, casco y guantes.

3- Labores de aprovechamiento

3.1. Se recomienda que el área sea demarcada con cintas reflectivas indicando con esto el peligro para los transeúntes.

3.2. Se recomienda tener cuidado con el aprovechamiento de los árboles con proximidad a la vía pública, líneas eléctricas, para eliminar riesgos de accidente.

3.3. Se recomienda contemplar rutas o caminos de evacuación debidamente señalados.

4- Prevención y control de incendios

4.1. Se recomienda que no se acumule el material orgánico que sea susceptible a la combustión.

4.2. Se recomienda que no se realicen actividades como fumar a interior de la zona del aprovechamiento ni dejar residuos que pudieran originar incendios como papeles, enlatados, envases de vidrio y plástico, empaques de comida, entre otros.

4.3 Se recomienda contar con un plan de gestión del riesgo frente a incendios, o con medidas y acciones concretas para la prevención, mitigación y corrección de riesgos de incendio durante las actividades de aprovechamiento forestal y manejo de residuos vegetales.

ARTÍCULO QUINTO: INFORMAR al **MUNICIPIO DE EL RETIRO**, a través de su representante legal el señor Alcalde **SANTIAGO MONTOYA GIRALDO**, o quien haga sus veces al momento, que el producto del aprovechamiento puede ser comercializado y/o transportado, por lo tanto, CORNARE entregará los **Salvoconductos de movilización (Salvoconducto Único Nacional en Línea SUNL)**, y para esto deberá inscribirse en la “Ventanilla Integral de Trámites en Línea (VITAL), del Ministerio de Ambiente y Desarrollo Sostenible (MADS).

Parágrafo 1º. De conformidad con la Resolución 1909 del 2017, modificada mediante Resolución 81 del 2018, expedidas por el Ministerio de Ambiente y Desarrollo Sostenible, por medio de la cual se establece el Salvoconducto Único Nacional en Línea, los usuarios

que a partir del 20 de abril del 2018, requieran movilizar productos maderables provenientes de aprovechamientos forestales, deberán solicitar los Salvoconductos Únicos Nacionales en Línea, a través de la Ventanilla Integral de Trámites Ambientales en Línea (Vital), siguiendo los siguientes pasos:

Paso 1. Registrarse en la plataforma VITAL

- Registrar al titular del permiso o de la solicitud de SUNL en la página web de VITAL (<http://vital.minambiente.gov.co/SILPA/TESTSILPA/Security/Login.aspx>), donde aparece la siguiente imagen:

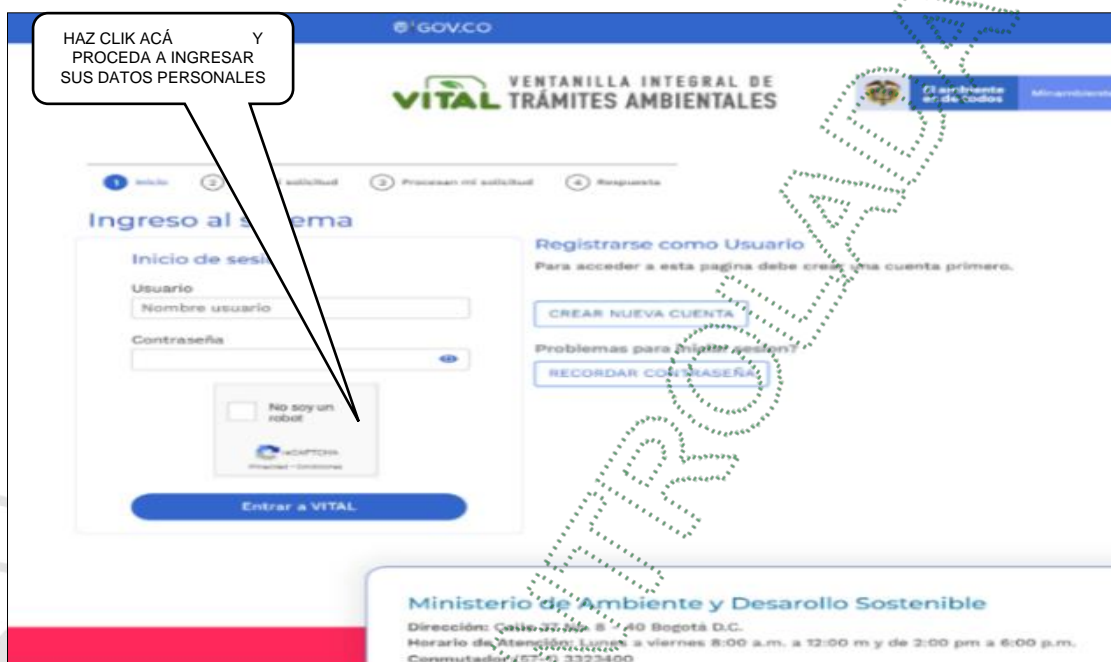

- Una vez ingresa a la plataforma deberá proceder a ingresar sus datos personales y un correo electrónico personal de frecuente uso al que le llegará la respuesta de su solicitud de registro, luego debe finalizar con "ENVIAR".

- Una vez que se hallan registrado en la plataforma VITAL por primera vez, le llegara a su correo electrónico inscrito, un mensaje en el que le anuncia que su solicitud de registro está en proceso y que para validar su registro debe dar "**clik aquí**", a lo que una vez ejecutada esta acción, le llegara nuevamente un correo con su usuario y contraseña.

- Una vez ingrese con su usuario y contraseña a VITAL, tendrán que cambiar la contraseña de acceso por una de fácil recordación la cual es personal e intransferible. (en caso de olvidar la contraseña debe solicitar una nueva clave dando clik en olvide mi contraseña, la cual será enviada al correo electrónico que ingresaron en el registro inicial).

- Finalizado el proceso y obtener su usuario y contraseña, deberá informar a CORNARE al número telefónico 5461616, extensión 413, para proceder por parte de cornare en la plataforma VITAL con el cargue del acto administrativo o documento en el que se contemplan las especies y los respectivos volúmenes.

Paso 2. ¿Cómo solicitar salvoconducto por la plataforma VITAL?

- Al ingresar con su usuario y contraseña a la plataforma, ya puede solicitar el salvoconducto iniciando por "**Iniciar tramites**" – "**Salvoconducto único nacional**" – "**Solicitud de salvoconducto**", y diligenciando cada uno de los cuatro ítem, de manera correcta, así: "**información de la obtención legal del espécimen**" – "**información del especímenes**" – "**ruta de desplazamiento**"- **transporte**", debe terminar con "**enviar**" donde le debe informa que su solicitud de salvoconducto ha sido registrada con éxito y aparece un número de 22 dígitos.

Ruta: www.intranet.cornare.gov.co

Vigente desde:

F-GJ-237/V.03

Sistema Gestión/Apoyo/Gestión Jurídica/Ambiental/TA/Anexos

12-feb-2020

- Una vez haya realizado la solicitud, deberán acercarse a las oficinas de la Regional Valles de San Nicolás ubicadas en la Carrera 47 N° 64 A -61, kilómetro 1 vía Rionegro – Belén, teléfono 5613856, donde le expedirán o generarán el salvoconducto de movilización.

- **Tenga en cuenta** que deben conocer el día que se proyecta realizar la movilización, placas del vehículo, destino, los datos personales del conductor, el volumen de madera que desea movilizar con las respectivas medidas (Aserrada con largo, ancho alto y si son bloques, alfardas, cargueras listones, etc., de acuerdo al listado que se despliega y si es Rolo con largo y diámetro, y si es rolo, rolliza, estacones, etc., como igualmente muestra el listado desplegado).

Parágrafo 2º. No deben movilizar madera con salvoconductos vencidos o adulterados, como tampoco sin este documento que autoriza el transporte.

Parágrafo 3º. Solo podrá movilizar los árboles relacionados en el artículo primero del presente acto, toda vez que sobre los de especie eucalipto, no se conceptúa.

ARTÍCULO SEXTO: ADVERTIR a la parte interesada que cualquier incumplimiento a los términos, condiciones, obligaciones y requisitos establecidos en el presente acto administrativo, dará lugar a la adopción de las sanciones y medidas previstas en la Ley 1333 de 2009, previo adelanto del trámite administrativo sancionatorio correspondiente.

Parágrafo: Cornare podrá realizar visitas de control y seguimiento para verificar el cumplimiento de las obligaciones derivadas del presente permiso.

ARTÍCULO SÉPTIMO: INFORMAR a la parte interesada que mediante Resolución No. 112-7296 del 21 de diciembre de 2017, la Corporación Aprobó El Plan de Ordenación y Manejo de La Cuenca Hidrográfica del Río Negro, mediante la Resolución No. 112-4795 del 8 de noviembre del 2018 se estableció el régimen de usos al interior de su zonificación ambiental, las cuales fueron modificadas por la Resolución RE-04227 del 1 de noviembre de 2022. En el POMCA del Río Negro se localiza la actividad para la cual se otorga el presente permiso, concesión, licencia ambiental o autorización.

ARTÍCULO OCTAVO: ADVERTIR a la parte interesada que las normas sobre manejo y aprovechamiento de los recursos naturales renovables previstas en el Plan de Ordenación y Manejo de la Cuenca del Río Negro priman sobre las disposiciones generales establecidas en otro ordenamiento administrativo, en las reglamentaciones de corrientes o en los permisos, concesiones, licencias ambientales y demás autorizaciones otorgadas antes de entrar en vigencia el respectivo Plan.

Parágrafo: El Plan de Ordenación y Manejo de la Cuenca Hidrográfica del Río Negro, constituye norma de superior jerarquía y determinante ambiental de los planes de ordenamiento territorial de las Entidades Territoriales que la conforman y tienen jurisdicción dentro de la misma, de conformidad con la Ley 388 de 1997 artículo 10 y el artículo 2.2.3.1.5.6 del Decreto 1076 de 2015.

ARTÍCULO NOVENO: NOTIFICAR personalmente, el presente acto administrativo, al señor Alcalde **SANTIAGO MONTOYA GIRALDO** del **MUNICIPIO DE EL RETIRO**, en calidad de representante legal o quien haga sus veces al momento, haciéndole entrega de una copia de la misma, como lo dispone la Ley 1437 de 2011. De no ser posible la notificación personal se hará en los términos de la mencionada ley.

ARTÍCULO DÉCIMO: INFORMAR que el presente acto administrativo empieza a regir a partir de la ejecutoria del mismo.

ARTÍCULO DECIMO PRIMERO: INDICAR que contra el presente Acto Administrativo procede el recurso de reposición, el cual deberá interponerse personalmente y por escrito ante el mismo funcionario que profirió este Acto Administrativo, dentro de los diez (10) días hábiles siguientes a su notificación, según lo establecido en la Ley 1437 de 2011.



ARTÍCULO DECIMO SEGUNDO: ORDENAR la publicación de la presente actuación en el Boletín Oficial de la Corporación, a través de la página web www.cornare.gov.co, de conformidad con lo establecido en el artículo 71 de la Ley 99 de 1993.

Dado en el municipio de Rionegro,

NOTIFÍQUESE, PUBLÍQUESE Y CÚMPLASE

LILIANA ANDREA ALZATE RESTREPO
Directora Regional Valles De San Nicolás

Expediente: 05607162025

Procedimiento: Trámite Ambiental

Asunto: Árboles aislados por obra pública

Proyectó: Alejandra Castrillón

Técnico: L. Arce

Fecha: 16-10-2025

Ruta: www.intranet.cornare.gov.co

Vigente desde:

F-GJ-237/V.03

Sistema Gestión/Apoyo/Gestión Jurídica/Ambiental/TA/Anexos

12-feb-2020



Conectados por la Vida, la Equidad y el Desarrollo Sostenible

Corporación Autónoma Regional de las Cuencas de los Ríos Negro y Nare "CORNARE"
Km 50 Autopista Medellín - Bogotá. Carrera 59 N° 44-48 El Santuario - Antioquia. Nit:890985138-3
Teléfonos: 520 11 70 – 546 16 16, www.cornare.gov.co, e-mail: cliente@cornare.gov.co

Cornare • @comare • cornare • Cornare