



Expediente: 056070646166

Radicado: RE-05269-2025

Sede: REGIONAL VALLES

Dependencia: DIRECCIÓN REGIONAL VALLES

Tipo Documental: RESOLUCIONES

Fecha: 20/11/2025    Hora: 10:05:35    Folios: 6

RESOLUCIÓN No.

POR MEDIO DE LA CUAL SE AUTORIZA UN PERMISO DE APROVECHAMIENTO DE ÁRBOLES AISLADOS POR OBRA PRIVADA Y SE ADOPTAN OTRAS DETERMINACIONES

LA DIRECTORA DE LA REGIONAL VALLES DE SAN NICOLÁS DE LA CORPORACIÓN AUTÓNOMA REGIONAL DE LAS CUENCAS DE LOS RÍOS NEGRO Y NARE "CORNARE", en uso de sus atribuciones legales y delegatarias y

CONSIDERANDO

Antecedentes

1. Que mediante radicado número CE-19255-2025 del 22 de octubre de 2025, la sociedad UNOSEIS S.A.S con Nit 901.218.707-4, a través de su representante legal, el señor MANUEL GUSTAVO MEJÍA ARBOLEDA identificado con cédula de ciudadanía número 8.105.500, en calidad de autorizado de CREDICORP CAPITAL FIDUCIARIA S.A, presentó ante Cornare solicitud para permiso de APROVECHAMIENTO FORESTAL DE ÁRBOLES AISLADOS, en beneficio de los individuos arbóreos localizados en los predios identificados con folios de matrículas inmobiliarias No. 017-69690 y 017-69691, ubicados en zona urbana del municipio de El Retiro, Antioquia.

1.1 Que la solicitud fue admitida bajo el Auto AU-04510-2025 del 23 de octubre de 2025.

2. Que funcionarios de la Corporación realizaron visita al predio de interés el día 07 de noviembre del año en curso, generándose el Informe Técnico IT-08214-2025 del 19 de noviembre de 2025, en el cual se observó y concluyó lo siguiente:

“ ...

3. OBSERVACIONES

3.1 Para llegar al predio de interés se ingresa hacia el municipio de El Retiro y se toma la vía que conduce de Puro cuero hacia Pantanillo, a 800 metros al margen izquierdo se ubica proyecto de interés Retiro Club.

3.2 En cuanto a los predios donde se ubican los árboles de interés: Se encuentran ubicados en zona urbana del municipio de El Retiro, presentan un paisaje de montaña con un relieve de filas y vigas. El objetivo del aprovechamiento es adecuar el espacio para la construcción de la cuarta etapa del proyecto de vivienda.



Imagen 1. Ubicación predios de interés

**3.3 En cuanto a los individuos arbóreos de interés:** Corresponden a un rodal de regeneración de la especie Ciprés con condiciones generales buenas; algunos se ubican cerca del retiro de afluente que discurre por uno de los predios, por lo que estos no podrán ser intervenidos. Previamente este permiso se había solicitado, pero fue desistido ya que no se entregó la información requerida (expediente 056070645238). Por lo que los arboles solicitados en este permiso, son los mismos de la solicitud mencionada anteriormente, los cuales se identifican y cuenta con los siguientes tratamientos:

Nombre científico	Nombre común	Cantidad	ID inventario	Tratamiento
<i>Hesperocyparis lusitanica</i>	Ciprés	37	1, 2, 3, 4, 5, 7, 9, 10, 11, 12, 13, 15, 21, 22, 32, 33, 38, 39, 40, 41, 42, 43, 44, 45, 46, 47, 48, 49, 50, 51, 52, 53, 54, 55, 56, 57, 58	Tala
<i>Cavendishia pubescens</i>	Uvito de monte	1	6	
Total		38		
<i>Hesperocyparis lusitanica</i>	Ciprés	20	8, 14, 16, 17, 18, 19, 20, 23, 24, 25, 26, 27, 28, 29, 30, 31, 34, 35, 36, 37	Conservación

La información requerida en la solicitud anterior correspondía a la licencia de construcción en cualquiera de sus modalidades, que indique claramente que el proyecto que se pretende desarrollar se podrá realizar y la ubicación o diseños de estas y sus obras complementarias en formato Shapefile o KMZ. Siendo así, para este nuevo trámite se entrega dicha información requerida:

- Resolución 2872 del 8 de septiembre de 2025 “Por medio del cual se otorga una modificación de licencia vigente – Resolución 1190 del 10 de julio de 2020, una licencia de construcción en la modalidad de obra nueva – Etapa 4 – y se autoriza un movimiento de tierra, proyecto Retiro Club Etapa 4, Casas”. Esta licencia informa destinaciones totales para 18 casas.
- También se entregan los diseños de la etapa 4, los cuales se muestran en la siguiente imagen:



Imagen 2. Diseños Etapa 4

En estos diseños que entrega lineamiento de la quebrada que fluye por uno de los predios, por lo que con base en esta se levanta un retiro de 10 metros para determinar la viabilidad de intervención de todos los arboles solicitados para tratamiento de tala. Con esto se identifica que varios arboles se ubican al interior del retiro, por lo que no podrán ser autorizados en este permiso, se identifican así:

Nombre científico	Nombre común	Cantidad	ID inventario
<i>Hesperocyparis lusitanica</i>	Ciprés	3	11, 13, 15

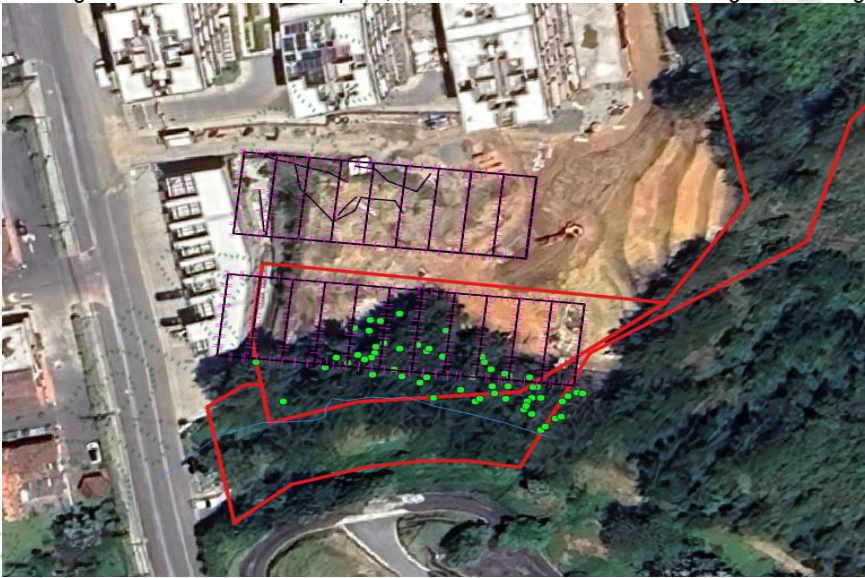

Imagen 3. Retiro de fuente hídrica

**3.4 Localización de los árboles aislados a aprovechar con respecto a Acuerdos Corporativos y al Sistema de Información Ambiental Regional:** De acuerdo con el Sistema de Información Geográfica de Cornare, el predio de interés se encuentra al interior de los límites del Plan de Ordenación y Manejo de la Cuenca Hidrográfica POMCA del Río Negro, aprobado en Cornare mediante la Resolución No. 112-7296 del 21 de diciembre de 2017 y mediante la Resolución No. 112-4795 del 8 de noviembre de 2018, estableció el régimen de usos, además, por medio de la resolución RE-04227-2022 del 1 de noviembre de 2022 se modifica el régimen de usos al interior. Obteniendo para la zona de interés: áreas agrosilvopastoriles y de restauración ecológica.

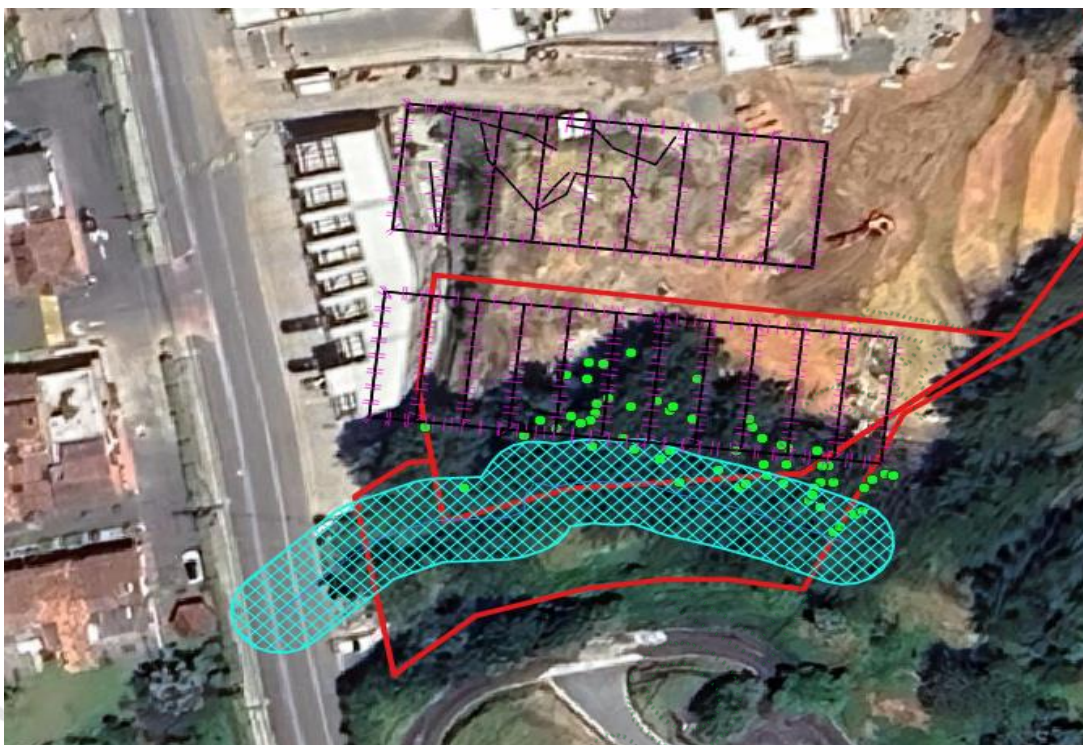

Imagen 4. Determinantes predios de interés

Áreas agrosilvopastoriles: Corresponden a aquellas áreas, cuyo uso agrícola, pecuario y forestal resulta sostenible, al estar identificadas como en la categoría anterior, bajo el criterio de no sobrepasar la oferta de los recursos, dando orientaciones técnicas para la reglamentación y manejo responsable y sostenible de los recursos suelo, agua y biodiversidad que definen y condicionan el desarrollo de estas actividades. En estas se podrán desarrollar múltiples actividades sociales y económicas, basadas en la capacidad de uso del suelo y el respectivo régimen establecido en el POT.

Áreas de restauración ecológica: Tiene por objeto iniciar o acelerar procesos de restablecimiento de un área degradada, dañada o destruida en relación a su función, estructura y composición. En estas se deberá garantizar una cobertura boscosa de por lo menos el 70% de extensión del área.

Dado que el fin del aprovechamiento es adecuar el espacio para la construcción de la cuarta etapa del proyecto de vivienda, en zona urbana con licencia de construcción otorgada para las 18 casas, no se encuentra conflicto con la zonificación ambiental. No obstante, la reposición se deberá realizar al interior de los mismos predios.

**3.5 Revisión de las especies y los volúmenes y análisis de la información de los árboles:** Para la estimación del volumen total y comercial a obtener con el aprovechamiento, se empleó la siguiente fórmula (solo se tendrán en cuenta aquellos árboles que se ubican por fuera del retiro del afluente y para tratamiento de tala):

$$\frac{\pi}{4} * dap^2 * h * ff$$

Donde,  
dap corresponde al diámetro a la altura del pecho  
h corresponde a la altura (total o comercial)  
ff es el factor de forma = 0,6

Familia	Nombre científico	Nombre común	Altura promedio (m)	Diámetro promedio (m)	Cantidad	Volumen total (m³)	Volumen comercial (m³)	Tipo de aprovechamiento
Cupressaceae	Hesperocyparis lusitanica	Ciprés	19,9	0,3	34	39,9	25,9	Tala
Ericaceae	Cavendishia pubescens	Uvito de monte	8	0,1	1	0,03	0,02	Tala
TOTAL					35	39,93	25,92	

3.6 Registro Fotográfico:

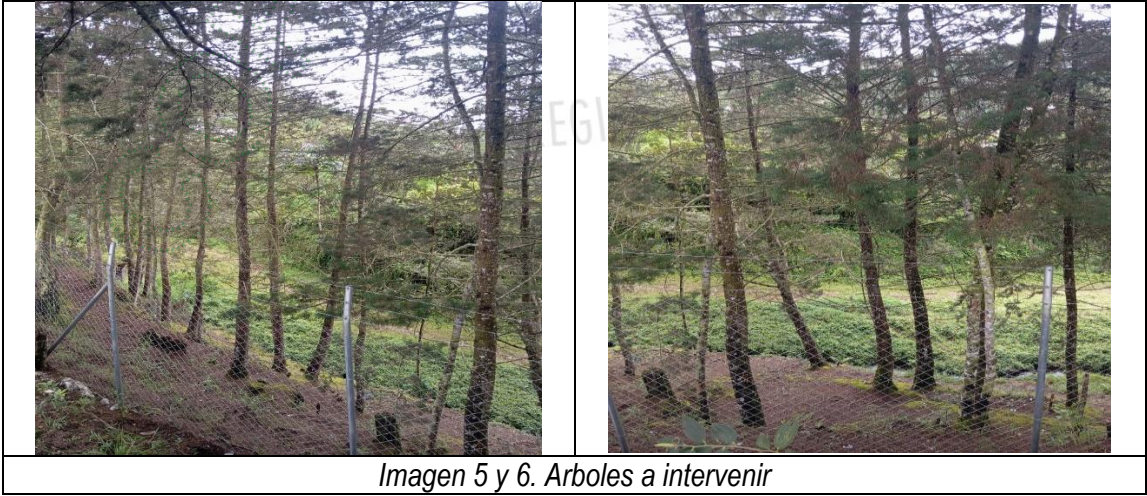

4 CONCLUSIONES:

4.1 Viabilidad: Técnicamente se considera **VIABLE** el **APROVECHAMIENTO FORESTAL DE ÁRBOLES AISLADOS POR OBRA PRIVADA**, en los predios con FMI 017-69690 y 017-69691, ubicados en zona urbana del municipio de El Retiro, para las siguientes especies:

Familia	Nombre científico	Nombre común	Cantidad	Volumen total (m³)	Volumen comercial (m³)	Área del aprovechamiento (Ha)	Tipo de aprovechamiento
Cupressaceae	Hesperocyparis lusitanica	Ciprés	34	39,9	25,9	0,0003	Tala
Ericaceae	Cavendishia pubescens	Uvito de monte	1	0,03	0,02	0,0000006	Tala
TOTAL			35	39,93	25,92	0,0003	

4.2 El área de aprovechamiento es de 0,0003 hectáreas.

4.3 Los árboles presentan condiciones que los hacen óptimos para ser aprovechados como árboles aislados.

4.4 Los predios de interés se encuentran en el área de influencia del POMCA del Río Negro, aprobado en Cornare mediante la Resolución No. 112-7296 del 21 de diciembre de 2017, presentando áreas en las categorías: áreas agrosilvopastoriles y de restauración ecológica. De acuerdo con la Resolución No. 112-4795 del 8 de noviembre de 2018, por la cual se establece el régimen de usos al interior del POMCA del Río Negro, en su zonificación ambiental, modificada mediante la resolución la resolución RE-04227-2022 del 1 de noviembre de 2022, en áreas agrosilvopastoriles se podrán desarrollar múltiples actividades sociales y económicas conforme el POT del municipio. Mientras que en las áreas de restauración ecológica se deberá garantizar una cobertura boscosa de por lo menos el 70% de la extensión del área.

Ya que el fin del aprovechamiento es adecuar el espacio para la construcción de la cuarta etapa del proyecto de vivienda, en zona urbana con licencia de construcción otorgada para las 18 casas, es permitido el aprovechamiento forestal, teniendo en cuenta buenas prácticas ambientales. No obstante, la reposición se deberá realizar al interior de los mismos predios

4.5 El presente permiso no autoriza ninguna actividad en el predio, se otorga únicamente en beneficio de los árboles aislados solicitados; cualquier uso que se pretenda desarrollar en el predio deberá estar acorde con lo establecido en el Plan de Ordenamiento Territorial vigente en concordancia con los determinantes ambientales de Cornare.

4.6 El interesado deberá prevenir, mitigar, controlar, compensar y corregir los posibles efectos e impactos negativos causados en desarrollo del aprovechamiento.

4.7 El proyecto cuenta con licencia de construcción Resolución 2872 del 8 de septiembre de 2025 “Por medio del cual se otorga una modificación de licencia vigente – Resolución 1190 del 10 de julio de 2020, una licencia de construcción en la modalidad de obra nueva – Etapa 4 – y se autoriza un movimiento de tierra, proyecto Retiro Club Etapa 4, Casas”. Esta licencia informa destinaciones totales para 18 casas.

4.8 Varios árboles se ubican al interior del retiro de un afluente que pasa por uno de los predios, por lo que estos no podrán ser autorizados en este permiso...”

## CONSIDERACIONES JURÍDICAS

Que el artículo 79 de la Carta Política indica que: “Todas las personas tienen derecho a gozar de un ambiente sano. La Ley garantizará la participación de la comunidad en las decisiones que puedan afectarlo.

Es deber del Estado proteger la diversidad e integridad del ambiente, conservar las áreas de especial importancia ecológica y fomentar la educación para el logro de estos fines”.

Que el artículo 80 ibidem, establece que: “El Estado planificará el manejo y aprovechamiento de los recursos naturales, para garantizar su desarrollo sostenible, su conservación, restauración o sustitución.”

La Ley 99 de 1993 en su Artículo 31, establece las Funciones de las Corporaciones Autónomas; literal 9. “Otorgar concesiones, **permisos**, autorizaciones y licencias ambientales requeridas por la ley para el uso, aprovechamiento o movilización de los recursos naturales renovables o para el desarrollo de actividades que afecten o puedan afectar el medio ambiente. Otorgar **permisos para aprovechamientos forestales**.”

El artículo 2.2.1.1.9.2 del Decreto 1076 de 2015., señala, Titular de la solicitud “si se trata de árboles ubicados en predios de propiedad privada, la solicitud deberá ser presentada por el propietario, quien debe probar su calidad de tal, o por el tenedor con autorización del propietario. Si la solicitud es allegada por persona distinta al propietario alegando daño o peligro causado por los árboles ubicados en predios vecinos, solo procederá a otorgar autorización para talarlos, previa decisión de la autoridad competente para conocer esta clase de litigios.”

Que el artículo 2.2.1.1.9.4. del mencionado Decreto, expresa, Tala o reubicación por obra pública o privada. Cuando se requiera talar, transplantar o reubicar árboles aislados localizados en centros urbanos, para la realización, remodelación o ampliación de obras públicas o privadas de infraestructura, construcciones, instalaciones y similares, se solicitará autorización ante la Corporación respectiva, ante las autoridades ambientales de los grandes centros urbanos o ante las autoridades municipales, según el caso, las cuales tramitarán la solicitud, previa visita realizada por un funcionario competente, quien verificará la necesidad de tala o reubicación aducida por el interesado, para lo cual emitirá concepto técnico ...”

Que es función de CORNARE propender por el adecuado uso y aprovechamiento de los recursos naturales de conformidad con los principios medio ambientales de racionalidad, planeación y proporcionalidad, teniendo en cuenta para ello lo establecido por los postulados del desarrollo sostenible y sustentable.

En virtud de lo anterior, acogiendo lo establecido en el Informe Técnico **IT-08214-2025**, se considera procedente autorizar el aprovechamiento de árboles aislados por obra privada, consistente en intervenir mediante el sistema de tala rasa **treinta y cinco (35) individuos arbóreos** y no autorizar tres (03) individuos de la especie Ciprés (*Hesperocyparis lusitanica*), identificados según el inventario forestal presentado, con los números 11, 13 y 15, los cuales se ubican en zona de retiro de fuente hídrica; lo cual se dispondrá en la parte resolutive del presente acto.

Que es competente la Directora de la Regional Valles de San Nicolás de conformidad con la Resolución Corporativa que lo faculta en el cargo para conocer del asunto y en mérito de lo expuesto,

## RESUELVE

**ARTÍCULO PRIMERO: AUTORIZAR EL APROVECHAMIENTO DE ÁRBOLES AISLADOS POR OBRA PRIVADA** a la sociedad **UNOSEIS S.A.S** con Nit 901.218.707-4, a través de su representante legal, el señor **MANUEL GUSTAVO MEJÍA ARBOLEDA** identificado con cédula de ciudadanía número 8.105.500, o quien haga sus veces al momento, en calidad de autorizado, en beneficio de los individuos arbóreos localizados en los predios identificados con folios de matrículas inmobiliarias No. 017-69690 y 017-69691, ubicados en zona urbana del municipio de El Retiro, para las siguientes especies:

Familia	Nombre científico	Nombre común	Cantidad	Volumen total (m³)	Volumen comercial (m³)	Área del aprovechamiento (Ha)	Tipo de aprovechamiento
Cupressaceae	<i>Hesperocyparis lusitanica</i>	Ciprés	34	39,9	25,9	0,0003	Tala
Ericaceae	<i>Cavendishia pubescens</i>	Uvito de monte	1	0,03	0,02	0,0000006	Tala
TOTAL			35	39,93	25,92	0,0003	

**Parágrafo primero: SE INFORMA** que solo podrá aprovechar los árboles mencionados en el presente artículo.

**Parágrafo segundo:** El aprovechamiento de los árboles tendrá un tiempo para ejecutarse de **cinco (05) meses**, contados a partir de la ejecutoria de la presente actuación.

**Parágrafo tercero. INFORMAR** que el aprovechamiento que se autoriza en beneficio de los predios con folios de matrículas inmobiliarias No. 017-69690 y 017-69691, se encuentra en las siguientes coordenadas:

Coordenadas Geográficas							
Descripción del punto	Longitud (W) - X			Latitud (N) - Y			Z (msnm)
	Grados	Minutos	Segundos	Grados	Minutos	Segundos	
Pedio FMI 017-69690	-75	29	53,86	6	3	31,82	2235
Pedio FMI 017-69691	-75	29	53,52	6	3	31,26	

**ARTÍCULO SEGUNDO: NO AUTORIZAR el APROVECHAMIENTO DE ÁRBOLES AISLADOS POR OBRA PRIVADA** de los siguientes individuos arbóreos, a la sociedad **UNOSEIS S.A.S** con Nit 901.218.707-4, a través de su representante legal, el señor **MANUEL GUSTAVO MEJÍA ARBOLEDA** identificado con cédula de ciudadanía número 8.105.500, en calidad de autorizado, o quien haga sus veces al momento, ya que se ubican en zona de retiro de fuente hídrica, por lo tanto, se deberán conservar:

Nombre científico	Nombre común	Cantidad	ID inventario
<i>Hesperocyparis lusitanica</i>	Ciprés	3	11, 13, 15

**ARTÍCULO TERCERO: REQUERIR** a la sociedad **UNOSEIS S.A.S**, a través de su representante legal, el señor **MANUEL GUSTAVO MEJÍA ARBOLEDA**, o quien haga sus veces al momento, para que dé cumplimiento a lo siguiente:

**Realice acciones de compensación ambiental motivadas por el aprovechamiento forestal** conforme a lo establecido en la Resolución RE-06244-2021 del 21 de septiembre de 2021, así:

Realizar la siembra de especies nativas en una relación **1:3** para especies exóticas y **1:4** para especies nativas en un predio de su propiedad, en este caso el interesado deberá plantar **(34 x 3 = 102) + (1 x 4 = 4) = 106 árboles de especies nativas** de importancia ecológica y garantizar su sobrevivencia mediante la realización de mantenimientos durante un mínimo de 3 años, la altura de las plántulas debe ser de 50 cm o superior.

Algunas de las especies recomendadas para la siembra son: Roble (*Quercus humboldtii*), Chaquiro (*Retrophyllum rospigliosii*), Arrayán (*Myrcia popayanensis*), Chocho Colombiano (*Ormosia colombiana*), Siete cueros (*Tibouchina lepidota*), Comino cresp (*Aniba perutilis*), Laurel (*Nectandra acutifolia*), Cedro (*Cedrela montana*), Drago (*Croton magdalenensis*), Almanegra de Guatapé (*Magnolia guatapensis*), Guayacán amarillo (*Handroanthus chrysanthus*), Encenillo (*Weinmannia tomentosa*), Palma de Cera (*Ceroxylon quindiuense*), Chachafruto (*Erythrina edulis*), Nogal cafetero (*Cordia alliodora*), Caunce (*Godoya antioquensis*), Chagualo

(*Clusia multiflora*), Amarraboyo (*Meriana nobilis*), Barcino (*Calophyllum brasiliense*), Niguito (*Miconia sp.*), Quiebrabarriga (*Trichanthera gigantea*), Chiriguaco (*Clethra revoluta*), Yarumo (*Cecropia sp.*), Chirlobiro (*Tecoma stans*), Quimulá (*Citharexylum subflavescens*), Aliso (*Alnus sp.*), entre otros nativos.

Los árboles deben ser establecidos como una cobertura continua que favorezca procesos de restauración vegetal, por tanto, no se admiten especies introducidas o maderables, especies frutales (comerciales o comestibles), especies ornamentales (palmas, plantas de jardín) o individuos establecidos como cercos vivos, setos o barreras rompevientos. La compensación deberá realizarse en el predio para contribuir con la restauración y conservación de las coberturas vegetales en la jurisdicción de Cornare y enriquecer la diversidad biológica de la zona.

El establecimiento del material vegetal como compensación tendrá una **vigencia de un (1) mes después de realizado el aprovechamiento**, una vez finalizada la siembra, se deberá informar a CORNARE, quien verificará el cumplimiento de esta actividad mediante visita de control y seguimiento de las acciones de mantenimiento de los árboles sembrados.

No se permite realizar las compensaciones (siembras o acuerdos) fuera de la jurisdicción de Cornare.

**Nota:** Dado que la zonificación ambiental presenta zonas de restauración ecológica, la reposición arbórea se deberá realizar con la siembra de especies nativas en los mismos predios de interés.

**ARTÍCULO CUARTO: REQUERIR** a la sociedad **UNOSEIS S.A.S**, a través de su representante legal, el señor **MANUEL GUSTAVO MEJÍA ARBOLEDA**, o quien haga sus veces al momento, para que cumpla con las siguientes obligaciones:

- Deberá implementar en el predio donde se ejecutará la actividad de tala, una valla, pendón, pasacalle u otro elemento informativo en el cual se indique la Resolución con la cual se otorgó el trámite, la vigencia y la forma de compensar producto del aprovechamiento forestal autorizado.
- Realizar actividades de ahuyentamiento, salvamento o rescate, relocalización o reubicación y monitoreo de fauna silvestre, con el fin de garantizar el bienestar de animales que usen los árboles de forma permanente (nidaciones) o como percha temporal (alimentación y caza), desarrolladas por personal profesional idóneo y con experiencia certificada. VEn caso de encontrar animales heridos o juveniles sin parentales deberá realizar la entrega en las instalaciones de CORNARE para su rescate, tratamiento y reubicación.
- Los productos, subproductos y residuos del aprovechamiento como ramas, troncos, hojas, orillos, listones, aserrín, aceites y combustibles deben disponerse adecuadamente, para esto, se deberá desramar y repicar las ramas, orillos y material vegetal de desecho de los árboles aprovechados, facilitando la incorporación de este material al suelo como materia orgánica (Se deberán aportar evidencias fotográficas), o, en su defecto, se podrán retirar los desperdicios producto del aprovechamiento del lugar y disponerlos de forma adecuada en un sitio autorizado para ello (presentado la respectiva certificación del sitio donde fueron dispuestos).
- No se deben realizar quemas de los residuos producto del aprovechamiento forestal ni deben disponerse en zonas de fuentes hídricas.
- Los residuos sólidos domésticos que se generan durante el aprovechamiento como papeles, envases, empaques, entre otros, deberán ser dispuestos en un punto ecológico, haciendo correcta separación.
- Los desperdicios generados por la maquinaria utilizada tales como aceites, combustibles y demás, deberán ser recolectados y dispuestos de forma adecuada.

**ARTÍCULO QUINTO: RECOMENDAR** a la sociedad **UNOSEIS S.A.S**, a través de su representante legal, el señor **MANUEL GUSTAVO MEJÍA ARBOLEDA**, o quien haga sus veces al momento, que:

#### 1- Personal para el aprovechamiento

1.1. Se recomienda que las actividades de aprovechamiento y transporte de madera sean realizados por personal idóneo (suspensión de electricidad, cierre de vías, personal certificado para trabajos en alturas, señales de prevención, elementos y equipos de seguridad), aplicando las medidas de seguridad pertinentes.

1.2. Se recomienda que el personal empleado cuente con experiencia y la seguridad social vigente.

#### 2- Herramientas y medidas de seguridad

2.1. Se recomienda que los operarios dispongan de las herramientas adecuadas como motosierra, lazos, manilas, cuñas y escaleras y los elementos de seguridad necesarios para realizar la actividad, como arnés, eslingas, cinturones de seguridad, zapatos escaladores, gafas, casco y guantes.

#### 3- Labores de aprovechamiento

3.1. Se recomienda que el área sea demarcada con cintas reflectivas indicando con esto el peligro para los transeúntes.

3.2. Se recomienda tener cuidado con el aprovechamiento de los árboles con proximidad a la vía pública, líneas eléctricas, para eliminar riesgos de accidente.

3.3. Se recomienda contemplar rutas o caminos de evacuación debidamente señalados.

#### 4- Prevención y control de incendios

4.1. Se recomienda que no se acumule el material orgánico que sea susceptible a la combustión.

4.2. Se recomienda que no se realicen actividades como fumar a interior de la zona del aprovechamiento ni dejar residuos que pudieran originar incendios como papeles, enlatados, envases de vidrio y plástico, empaques de comida, entre otros.

4.3 Se recomienda contar con un plan de gestión del riesgo frente a incendios, o con medidas y acciones concretas para la prevención, mitigación y corrección de riesgos de incendio durante las actividades de aprovechamiento forestal y manejo de residuos vegetales.

**ARTÍCULO SEXTO: INFORMAR** a la sociedad **UNOSEIS S.A.S**, a través de su representante legal, el señor **MANUEL GUSTAVO MEJÍA ARBOLEDA**, o quien haga sus veces al momento, que el producto del aprovechamiento puede ser comercializado y/o transportado, por lo tanto, CORNARE entregará los **Salvoconductos de movilización (Salvoconducto Único Nacional en Línea SUNL)**, y para esto deberá inscribirse en la Ventanilla Integral de Trámites en Línea (VITAL), del Ministerio de Ambiente y Desarrollo Sostenible (MADS).

**Parágrafo 1º.** De conformidad con la Resolución 1909 del 2017, modificada mediante Resolución 81 del 2018, expedidas por el Ministerio de Ambiente y Desarrollo Sostenible, por medio de la cual se estable el Salvoconducto Único Nacional en Línea, los usuarios que a partir del 20 de abril del 2018, requieran movilizar productos maderables provenientes de aprovechamientos forestales, deberán solicitar los Salvoconductos Únicos Nacionales en Línea, a través de la Ventanilla Integral de Trámites Ambientales en Línea (Vital), siguiendo los siguientes pasos:

#### Paso 1. Registrarse en la plataforma VITAL

- Registrar al titular del permiso o de la solicitud de SUNL en la página web de VITAL (<http://vital.minambiente.gov.co/SILPA/TESTSILPA/Security/Login.aspx>), donde aparece la siguiente imagen:

HAZ CLIK ACÁ  
Y  
PROCEDA A INGRESAR  
SUS DATOS PERSONALES

- Una vez ingresa a la plataforma deberá proceder a ingresar sus datos personales y un correo electrónico personal de frecuente uso al que le llegará la respuesta de su solicitud de registro, luego debe finalizar con “ENVIAR”.

- Una vez que se hallan registrado en la plataforma VITAL por primera vez, le llegara a su correo electrónico inscrito, un mensaje en el que le anuncia que su solicitud de registro está en proceso y que para validar su registro debe dar “**clik aquí**”, a lo que una vez ejecutada esta acción, le llegara nuevamente un correo con su usuario y contraseña.

- Una vez ingrese con su usuario y contraseña a VITAL, tendrán que cambiar la contraseña de acceso por una de fácil recordación la cual es personal e intransferible. (en caso de olvidar la contraseña debe solicitar una nueva clave dando clic en olvide mi contraseña, la cual será enviada al correo electrónico que ingresaron en el registro inicial).

- Finalizado el proceso y obtener su usuario y contraseña, deberá informar a CORNARE al número telefónico 5461616, extensión 413, para proceder por parte de cornare en la plataforma VITAL con el cargue del acto administrativo o documento en el que se contemplan las especies y los respectivos volúmenes.

## Paso 2. ¿Cómo solicitar salvoconducto por la plataforma VITAL?

- Al ingresar con su usuario y contraseña a la plataforma, ya puede solicitar el salvoconducto iniciando por **“Iniciar tramites” – “Salvoconducto único nacional” – “Solicitud de salvoconducto”**, y diligenciando cada uno de los cuatro ítem, de manera correcta, así: **“información de la obtención legal del espécimen” – “información del especímenes” – “ruta de desplazamiento”- transporte**, debe terminar con **“enviar”** donde le debe informa que su solicitud de salvoconducto ha sido registrada con éxito y aparece un número de 22 dígitos.

- Una vez haya realizado la solicitud, deberán acercarse a las oficinas de la Regional Valles de San Nicolás ubicadas en la Carrera 47 N° 64 A -61, kilómetro 1 vía Rionegro – Belén, teléfono 5613856, donde le expedirán o generarán el salvoconducto de movilización.

- **Tenga en cuenta** que deben conocer el día que se proyecta realizar la movilización, placas del vehículo, destino, los datos personales del conductor, el volumen de madera que desea movilizar con las respectivas medidas (Aserrada con largo, ancho alto y si son bloques, alfaridas, cargueras listones, etc., de acuerdo al listado que se despliega y si es Rolo con largo y diámetro, y si es rolo, rolliza, estacones, etc., como igualmente muestra el listado desplegado).

**Parágrafo 2º.** No deben movilizar madera con salvoconductos vencidos o adulterados, como tampoco sin este documento que autoriza el transporte.

**Parágrafo 3º.** Solo podrá movilizar los árboles relacionados en el artículo primero del presente acto, toda vez que sobre los de especie eucalipto, no se conceptúa.

**ARTÍCULO SÉPTIMO: ADVERTIR** a la parte interesada que cualquier incumplimiento a los términos, condiciones, obligaciones y requisitos establecidos en el presente acto administrativo, dará lugar a la adopción de las sanciones y medidas previstas en la Ley 1333 de 2009, previo adelanto del trámite administrativo sancionatorio correspondiente.

**Parágrafo: Cornare** podrá realizar visitas de control y seguimiento para verificar el cumplimiento de las obligaciones derivadas del presente permiso.

**ARTÍCULO OCTAVO: INFORMAR** a la parte interesada que mediante Resolución No. 112-7296 del 21 de diciembre de 2017, la Corporación Aprobó El Plan de Ordenación y Manejo de La Cuenca Hidrográfica del Río Negro, mediante la Resolución No. 112-4795 del 8 de noviembre del 2018 se estableció el régimen de usos al interior de su zonificación ambiental, las cuales fueron modificadas por la Resolución RE-04227 del 1 de noviembre de 2022. En el POMCA del Río Negro se localiza la actividad para la cual se otorga el presente permiso, concesión, licencia ambiental o autorización.

**ARTÍCULO NOVENO: ADVERTIR** a la parte interesada que las normas sobre manejo y aprovechamiento de los recursos naturales renovables previstas en el Plan de Ordenación y Manejo de la Cuenca del Río Negro priman sobre las disposiciones generales establecidas en otro ordenamiento administrativo, en las reglamentaciones de corrientes o en los permisos, concesiones, licencias ambientales y demás autorizaciones otorgadas antes de entrar en vigencia el respectivo Plan.

**Parágrafo:** El Plan de Ordenación y Manejo de la Cuenca Hidrográfica del Río Negro, constituye norma de superior jerarquía y determinante ambiental de los planes de ordenamiento territorial de las Entidades Territoriales que la conforman y tienen jurisdicción dentro de la misma, de conformidad con la Ley 388 de 1997 artículo 10 y el artículo 2.2.3.1.5.6 del Decreto 1076 de 2015.

**ARTÍCULO DÉCIMO: NOTIFICAR** personalmente a la sociedad **UNOSEIS S.A.S**, a través de su representante legal, el señor **MANUEL GUSTAVO MEJÍA ARBOLEDA**, o quien haga sus veces al momento, el presente acto administrativo, haciéndole entrega de una copia de la misma, como lo dispone la Ley 1437 de 2011. De no ser posible la notificación personal se hará en los términos de la mencionada ley.

**ARTÍCULO DECIMOPRIMERO: INFORMAR** que el presente acto administrativo empieza a regir a partir de la ejecutoria del mismo.

**ARTÍCULO DECIMOSEGUNDO: INDICAR** que contra el presente Acto Administrativo procede el recurso de reposición, el cual deberá interponerse personalmente y por escrito ante el mismo funcionario que profirió este Acto Administrativo, dentro de los diez (10) días hábiles siguientes a su notificación, según lo establecido en la Ley 1437 de 2011.

**ARTÍCULO DECIMOTERCERO: ORDENAR** la publicación de la presente actuación en el Boletín Oficial de la Corporación, a través de la página web [www.cornare.gov.co](http://www.cornare.gov.co), de conformidad con lo establecido en el artículo 71 de la Ley 99 de 1993.

**NOTIFÍQUESE, PUBLÍQUESE Y CÚMPLASE**

  
**LILIANA ANDREA ALZATE RESTREPO**  
Directora Regional Valles De San Nicolás

**Expediente: 056070646166**

*Procedimiento: Trámite Ambiental*

*Asunto: Árboles aislados por obra privada*

*Proyectó: Abogada/ María Alejandra Guarín. Fecha: 19/11/2025*

*Técnico: Laura Arce*