



Expediente: 053760646092

Radicado: RE-05266-2025

Sede: REGIONAL VALLES

Dependencia: DIRECCIÓN REGIONAL VALLES

Tipo Documental: RESOLUCIONES

Fecha: 20/11/2025 Hora: 09:43:56 Folios: 9

RESOLUCIÓN No.

POR MEDIO DE LA CUAL SE AUTORIZA UN PERMISO DE APROVECHAMIENTO DE ÁRBOLES AISLADOS POR FUERA DE LA COBERTURA DE BOSQUE NATURAL Y SE ADOPTAN OTRAS DETERMINACIONES

LA DIRECTORA DE LA REGIONAL VALLES DE SAN NICOLÁS DE LA CORPORACIÓN AUTÓNOMA REGIONAL DE LAS CUENCAS DE LOS RÍOS NEGRO Y NARE "CORNARE", en uso de sus atribuciones legales y delegatarias y

CONSIDERANDO

Antecedentes

1. Que mediante radicado número **CE-18244-2025** del 07 de octubre de 2025, la señora **MÓNICA MARÍA LLANO SOTO**, identificada con cédula de ciudadanía número 51.701.349, presentó ante Cornare solicitud para permiso de **APROVECHAMIENTO FORESTAL DE ÁRBOLES AISLADOS**, en beneficio de los individuos arbóreos localizados en los predios con folio de matrícula inmobiliaria 017-39964 y 017-15096, ubicados en la vereda Capiro del municipio de La Cebra del Tambo, Antioquia
2. Mediante Auto AU-04298-2025 del 08 de octubre de 2025, se da inicio al trámite ambiental
3. Que funcionarios de la Corporación realizaron visita al predio de interés el día 30 de octubre de 2025, generándose el Informe Técnico **IT-08154-2025 del 14 de noviembre de 2025**, en el cual se observó y concluyó lo siguiente:

“... 3. OBSERVACIONES

- 3.1 *Para llegar al predio de interés se toma la vía Rionegro – La Cebra, en la glorieta virtual de la Institución María Estévez se toma vía al margen derecho hacia El Capiro, se recorren aproximadamente 1.5 km hasta la finca de interés al final de la carretera.*
- 3.2 **En cuanto a los predios donde se ubican los árboles de interés:** *Se encuentran ubicados en la vereda Guamito del municipio de La Cebra, presentan un paisaje de montaña con un relieve de filas y vigas. El objetivo del aprovechamiento es realizar el reemplazo de las especies exóticas por especies nativas con el fin restaurar activamente el área protegida.*



Imagen 1. Ubicación predios de interés

- 3.3 **En cuanto a los individuos arbóreos de interés:** *Corresponden a arboles aislados en medio de potreros con uso pecuario, son individuos longevos, algunos con condiciones generales regulares. Durante la visita se realizó un*

Ruta: \\corde01\S.Gestion\APOYO\Gestión Jurídica\Anexos\Ambiental\Tramites ambientales\Recurso Bosques\R. Flora maderable y no maderable\Aprovechamiento arboles aislados

Vigente desde:
12-Feb-20

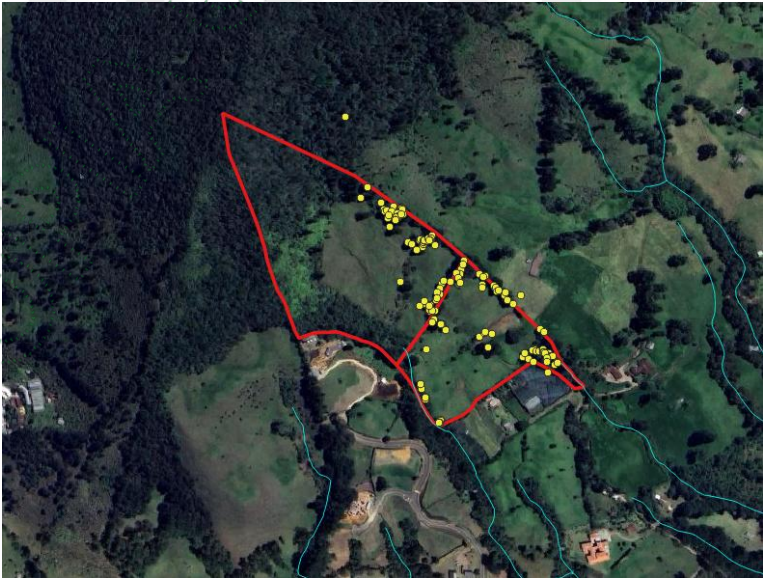
F-GJ-237 V.03



recorrido por el área a intervenir con el fin de identificar los árboles objeto de solicitud, se tomaron puntos de ubicación geográfica y se realizaron mediciones dasométricas para la revisión del inventario forestal entregado. Por lo tanto, los árboles solicitados para aprovechamiento corresponden a:

Nombre científico	Nombre común	Cantidad
<i>Hesperocyparis lusitanica</i>	Ciprés	104
<i>Callistemon speciosus</i>	Escobillón rojo	2
<i>Eucalyptus grandis</i>	Eucalipto	11
<i>Syzygium paniculatum</i>	Eugenio	2
<i>Pinus patula</i>	Pino pátula	32
Total		151

Algunos de estos árboles se ubican al interior del retiro demarcado en la zonificación del DRMI de los afluentes que discurren por los predios, estos individuos no podrán ser objeto de aprovechamiento y se identifican así:

Nombre científico	Nombre común	Cantidad	ID inventario
<i>Hesperocyparis lusitanica</i>	Ciprés	13	P135, P136, P138, P140, P141, P142, P144, P145, P146, P147, P148, P149, P150
<i>Eucalyptus grandis</i>	Eucalipto	6	P128, P131, P132, P133, P137, P139
Total		19	

Adicionalmente, también se encuentran ciertos arboles estableciendo cercas vivas alrededor de los predios delimitando estos con lotes colindantes, se informa que no se requiere solicitar permiso ante la Corporación para la intervención de cercas vivas, conforme lo establecido en el Decreto 1532 de 2019, “Por medio del cual se modifica la Sección 1 del Capítulo 1 del Título 2 de la Parte 2 del Libro 2 y se sustituye la Sección 12 del Capítulo 1 del Título 2 de la Parte 2 del Libro 2 del Decreto Único Reglamentario del Sector Ambiente y Desarrollo Sostenible 1076 de 2015, en relación con las plantaciones forestales”, expedido por la Presidencia de la República, que en su artículo segundo definió las cercas vivas como:

“Cercas vivas. Consiste en árboles o arbustos plantados ubicados en los linderos externos o internos de predios, como método de delimitación de los mismos. De formar parte de una plantación forestal industrial, un sistema agroforestal o silvopastoril o cultivos forestales con fines comerciales, su aprovechamiento y registro se efectuarán cumpliendo lo establecido en los artículos 2.2.1.1.12.2 y siguientes del presente Decreto.”

En tal sentido, el mismo decreto en el párrafo 1 del artículo 2.2.1.1.12.9, menciona que:

“PARÁGRAFO 1. El aprovechamiento de las cercas vivas y barreras rompevientos, no requerirá de ningún permiso u autorización. En caso de requerir la movilización de los productos derivados sólo será necesaria la obtención del Salvoconducto Único Nacional en línea SUNL, de conformidad con las Resoluciones 1909 de 2017 y 081 de 2018 del Ministerio de Ambiente y Desarrollo Sostenible, o las normas que las sustituyan, modifiquen o deroguen.”

Para la obtención de dichos salvoconductos deberá aportar la Anexo 2 de la resolución 0213 de 2020. Estos árboles se identifican así:

Nombre científico	Nombre común	Cantidad	ID inventario
<i>Hesperocyparis lusitanica</i>	Ciprés	27	P20, P22, P23, P24, P25, P26, P27, P28, P51, P92, P93, P94, P95, P96, P97, P98, P99, P100, P101, P102, P103, P106, P107, P116, P117, P143, P151
<i>Pinus patula</i>	Pino pátula	1	P21
Total		28	

Es importante mencionar que parte de los árboles objeto de tala sirven de forofito para el establecimiento y crecimiento de especies de flora silvestre en veda como epífita vascular (orquídeas y bromelias), las cuales se encuentran protegidas por medio de la Resolución 0213 de 1977 delINDERENA. Siendo así, se deberán realizar actividades de rescate y reubicación de estos especímenes. Las medidas de manejo recomendadas son:

- Selección del área de reubicación: se deberán elegir zonas óptimas para la reubicación como las zonas cercanas al área de extracción, ya que las condiciones ambientales podrían ser similares y se evitará generar estrés en las plantas.
- Selección de los forófitos (árboles hospederos): se podrá elegir preferiblemente la misma especie del cual fue extraído el material vegetal, las especies deberán ser nativas y sin inclinaciones pronunciadas de fustes y ramas. Las zonas para instalar las epifitas deberán ser cercanas al fuste para garantizar mayor retención de nutrientes y agua de escorrentía. Se deberán elegir árboles con bajo porcentaje de epifitismo para evitar competencias entre las especies y los hospederos podrán ser marcados con el fin de hacer seguimiento.
- Rescate de la flora: las especies se deben extraer con porciones de la corteza o el sustrato donde se encuentran, se deberá tener precaución evitando maltratar sus raíces y estructuras, el rescate deberá realizarse preferiblemente en horas de la mañana para evitar que las temperaturas extremas afecten los individuos. Se recomienda que el rescate sea de forma manual para evitar daños en las plantas.
- Almacenamiento y traslado: en caso de ser necesario se deberá trasladar la flora en recipientes y/o contenedores evitando la exposición directa al sol, se podrá tener hojarasca y trozos de corteza para garantizar óptimas condiciones de humedad y temperatura, si se requiere almacenar las especies hasta la reubicación se recomienda definir un sitio con condiciones óptimas de humedad, temperatura y aireación.
- Reubicación o siembra: las plantas rescatadas deberán ser sujetadas a las ramas principales del árbol hospedero utilizando materiales naturales o biodegradables como cabuya, se deberán atar con firmeza para evitar volcamientos, sin generar estrangulamiento en las raíces o estructuras de las plantas.
- Mantenimiento y manejo: se deberán realizar actividades de mantenimiento con el fin de garantizar la supervivencia de los individuos rescatados, estas incluyen riego inmediato después de reubicar, y riegos periódicos en épocas secas, la poda de estructuras que presenten algún deterioro y fertilización que promueva la generación de raíces.

Una vez realizado el rescate y reubicación, deberá presentar ante Cornare la información (nombre común y científico) de los árboles hospederos, su ubicación geográfica y las evidencias de reubicación de los especímenes de flora para la verificación en campo.

- 3.4 **Localización de los árboles aislados a aprovechar con respecto a Acuerdos Corporativos y al Sistema de Información Ambiental Regional:** De acuerdo con el Sistema de Información Geográfica de Cornare, el predio de interés se encuentra al interior de los límites del Plan de Ordenación y Manejo de la Cuenca Hidrográfica POMCA del Río Negro, aprobado en Cornare mediante la Resolución No. 112-7296 del 21 de diciembre de 2017 y mediante la Resolución No. 112-4795 del 8 de noviembre de 2018, estableció el régimen de usos, además, por medio de la resolución RE-04227-2022 del 1 de noviembre de 2022 se modifica el régimen de usos al interior. Obteniendo para la zona de interés: áreas SINAP.



Imagen 2. Determinantes predios de interés

Áreas SINAP: Corresponden a las áreas protegidas que hacen parte del Sistema Nacional de Áreas Protegidas, las cuales pueden ser de orden nacional, regional o local y corresponden a Áreas Protegidas Públicas (Las del Sistema de Parques Nacionales Naturales, Reserves Forestales Protectoras, Parques Nacionales Regionales, Distritos de Manejo Integrado, Distritos de Conservación de Suelos, Áreas de Recreación) y Áreas Protegidas Privadas (Reserves Naturales de la Sociedad Civil).

Esta área protegida corresponde al Distrito Regional de Manejo Integrado El Capiro, declarado mediante el Acuerdo 326 de 2015 y por medio de la resolución 112-6979-2017 de 2017 se acoge el Plan de Manejo, en el que se establecen los usos y actividades al interior del DRMI, estableciendo uso de preservación, restauración y uso sostenible. Para el caso de los predios de interés y la ubicación de los árboles, se encuentran al interior de las tres zonas.

Zona de preservación: Se permiten usos y actividades de conservación de los recursos naturales, enriquecimiento forestal, manejo de la sucesión vegetal, restauración con especies nativas y con fines de protección, investigación, educación, aprovechamiento de subproductos del bosque, recolección y manejo sostenible de semillas forestales y resinas. Se podrá llevar a cabo restauración espontánea; propicio en bosques naturales primarios degradados; las actividades incluyen eventualmente un aislamiento de los bosques.

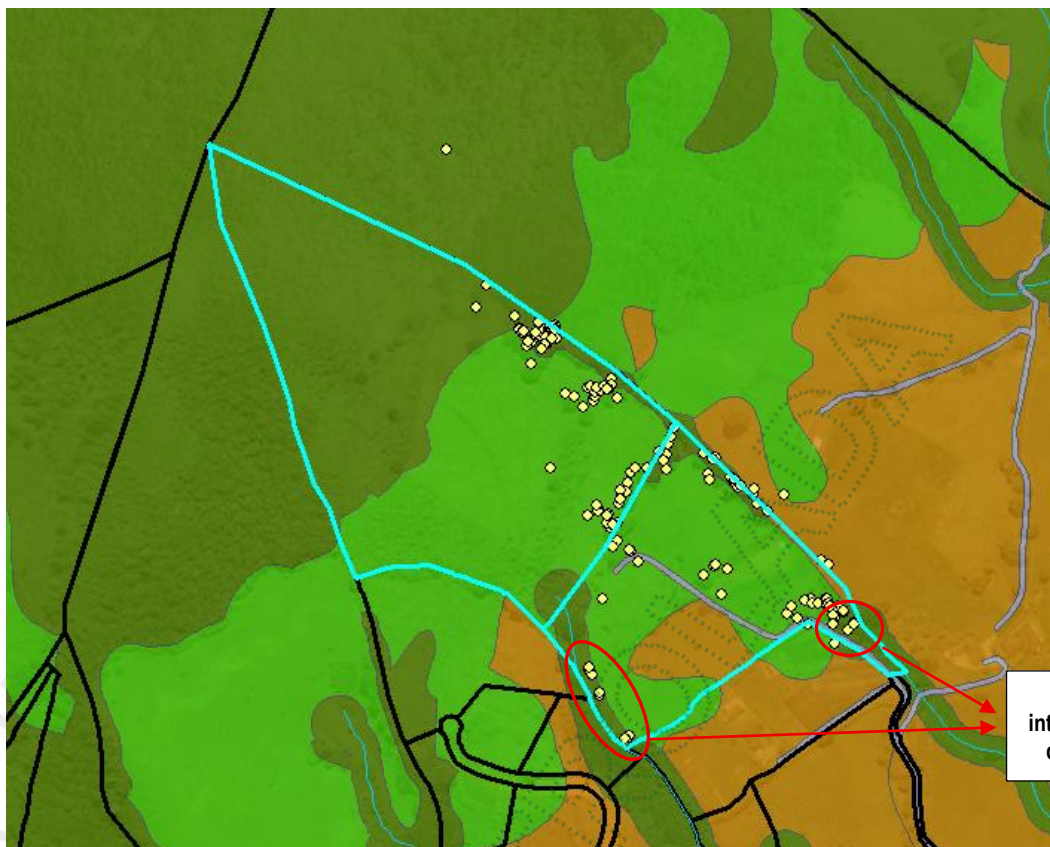
Actividades permitidas:

1. Control y vigilancia.
2. Estrategias de conservación en el marco del plan de manejo elaborado por la Corporación.
3. Investigación científica y demás actividades orientadas a la preservación de muestras representativas de la biodiversidad.
4. Caracterización y monitoreo de la biodiversidad.
5. Restauración ecológica en función de restablecer la integridad ecológica del área (composición, estructura y función).

Actividades condicionadas:

1. Adecuación y mantenimiento de senderos existentes, siempre y cuando no varíen las especificaciones técnicas y el trazado de los mismos.
2. Aprovechamiento de frutos secundarios del bosque con los respectivos permisos.
3. Control mecánico y biológico para manejo de plagas y especies invasoras.

Ruta: \\corde01\S.Gestion\APOYO\Gestión Jurídica\Anexos\Ambiental\Tramites ambientales\Recurso Bosques\ R. Flora maderable y no maderable\Aprovechamiento arboles aislados

Vigente desde:

F-GJ-237 V.03

12-Feb-20

4. Educación ambiental, recreación pasiva y ecoturismo siempre y cuando no se supere la capacidad de carga que determine la Autoridad Ambiental administradora del distrito.
5. Adecuación de estructuras blandas para ecoturismo, recreación pasiva y educación ambiental. No se permite la utilización de estructuras duras.

Zona de restauración: Se permiten actividades de recuperación y rehabilitación de ecosistemas; manejo, repoblación, reintroducción o trasplante de especies y/o enriquecimiento. Manejo de hábitats dirigido a recuperar los atributos de la biodiversidad en actividades como meliponicultura y apicultura, manejo sostenible de semillas forestales, recolección de especies maderables para uso doméstico, reconversión productiva a través de procesos de restauración en sistemas agroforestales, silvopastoriles y agroecológicos, aprovechamiento y uso sostenible del recurso maderable que se establezca a partir de procesos de restauración. Se podrá desarrollar la construcción de vivienda del propietario en una densidad de una (1) viviendas por hectárea, con un porcentaje de intervención del predio hasta de un 20 %, garantizando una cobertura boscosa en el resto del predio.

Actividades permitidas:

1. Control y vigilancia.
2. Estrategias de conservación en el marco del plan de manejo elaborado por la Corporación.
3. Investigación científica y demás actividades orientadas a la preservación de muestras representativas de la biodiversidad.
4. Caracterización y monitoreo de la biodiversidad.
5. Restauración ecológica en función de restablecer la integridad ecológica del área (composición, estructura y función).
6. Desarrollo de estrategias y programas de conectividad entre áreas de preservación o corredores ecológicos.
7. Implementación de herramientas de manejo del paisaje determinadas por la Corporación.

Actividades condicionadas:

1. Adecuación y mantenimiento de senderos existentes, siempre y cuando no varíen las especificaciones técnicas y el trazado de los mismos.
2. Aprovechamiento de frutos secundarios del bosque con los respectivos permisos.
3. Control mecánico y biológico para manejo de plagas y especies invasoras. El uso de pesticidas solo se considerará en casos excepcionales definidos por la Corporación.
4. Adecuación de suelos con fines de rehabilitación ecológica.
5. Repoblación y reintroducción de especies nativas con fines de restauración.
6. Producción de material vegetal para la restauración ecológica.
7. Establecimiento de infraestructura asociada a los procesos de restauración.
8. Actividades de educación ambiental, recreación pasiva y ecoturismo, siempre y cuando no se supere la capacidad de carga que determine la Corporación.
9. Adecuación de estructuras blandas para ecoturismo, recreación pasiva y educación ambiental. No se permite la utilización de estructuras duras.
10. Actividades productivas asociadas a procesos de sustitución progresiva.

Zona de uso sostenible: Se permite el desarrollo de las actividades relacionadas con el aprovechamiento sostenible de la biodiversidad, compatibles con los objetivos de conservación. Actividades de producción, construcción, adecuación o mantenimiento de infraestructura, relacionadas con el aprovechamiento sostenible y agroecológico de la biodiversidad, así como las actividades agropecuarias que incorporen el componente forestal dentro de sistemas silvopastoriles y agroforestales que no alteren la función protectora del distrito. De igual manera se podrán llevar a cabo proyectos de restauración, con fines protectores—productores o productores. Se podrán adelantar en esta zona proyectos de vivienda campestre con una densidad máxima de tres (3) viviendas por hectárea.

Actividades permitidas:

1. Control y vigilancia.
2. Estrategias de conservación en el marco del plan de manejo elaborado por la Corporación.
3. Investigación científica y demás actividades orientadas a la preservación de muestras representativas de la biodiversidad.
4. Caracterización y monitoreo de la biodiversidad.
5. Restauración ecológica enfocada en el restablecimiento de las funciones ecosistémicas del área, de tal manera que se asegure el mantenimiento de los servicios ecosistémicos que provee el distrito.
6. Aprovechamiento de frutos secundarios del bosque con los respectivos permisos, en aquellas áreas que por sus condiciones biofísicas, socioeconómicas y culturales así lo permitan, y cuando no comprometan el objetivo de conservación del distrito.

7. Implementación de herramientas de manejo del paisaje.
8. Educación ambiental, recreación pasiva, y ecoturismo sin que se supere la capacidad de carga que determine la Corporación.

Actividades condicionadas:

1. Actividades productivas agropecuarias existentes en el marco de la economía campesina, dentro de sistemas agroforestales y silvopastoriles enmarcados en procesos de reconversión progresiva.
2. Establecimiento de plantaciones protectoras — productoras.
3. Establecimiento de infraestructura complementaria para el desarrollo de las actividades productivas agropecuarias en el marco de la economía campesina, dentro de sistemas agroforestales y silvopastoriles.
4. Control mecánico y biológico para manejo de plagas y especies invasoras. El uso de pesticidas solo se considerará en casos excepcionales definidos por la Corporación.
5. Ubicación y construcción de infraestructura para la producción de material vegetal asociado a los sistemas agroforestales y silvopastoriles.
6. Adecuación de estructuras blandas para ecoturismo, recreación pasiva y educación ambiental. No se permite la utilización de estructuras duras.
7. Aprovechamiento persistente de productos maderables en los sistemas establecidos como agroforestales o silvopastoriles y en las plantaciones protectoras — productoras.

Siendo así, en las áreas de preservación se permiten actividades de enriquecimiento forestal y restauración con especies nativas con fines de protección; en área de restauración se permiten actividades recuperación y rehabilitación de ecosistemas; manejo, repoblación, reintroducción o trasplante de especies y/o enriquecimiento, restauración ecológica en función de restablecer la integridad ecológica del área y actividades productivas asociadas a procesos de sustitución progresiva. Y dado que el fin del aprovechamiento es realizar el reemplazo de las especies exóticas por nativas de la región con el objetivo de restaurar activamente el área protegida, con coberturas asociadas de pastos limpios y arbolados de uso pecuario con predominancia de potreros, no se encuentra conflicto con la zonificación ambiental.

Se debe considerar que la reposición o compensación arbórea se debe realizar por medio de la siembra de especies nativas al interior de los mismos predios y zonas de intervención.

- 3.5 **Revisión de las especies y los volúmenes y análisis de la información de los árboles:** Para la estimación del volumen total y comercial a obtener con el aprovechamiento, se empleó la siguiente fórmula (solo se evaluarán aquellos árboles que se encuentran por fuera del retiro de las quebradas y que no conforman un cerco vivo):

$$\frac{\pi}{4} * dap^2 * h * ff$$

Donde,
dap corresponde al diámetro a la altura del pecho
h corresponde a la altura (total o comercial)
ff es el factor de forma = 0,6

Familia	Nombre científico	Nombre común	Altura promedio (m)	Diámetro promedio (m)	Cantidad	Volumen total (m³)	Volumen comercial (m³)	Tipo de aprovechamiento
Cupressaceae	Hesperocyparis lusitánica	Ciprés	10,2	0,3	64	53,5	34,7	Tala
Myrtaceae	Callistemon speciosus	Escobillón rojo	5,5	0,2	2	0,1	0,09	Tala
Myrtaceae	Eucalyptus grandis	Eucalipto	21,5	0,6	5	22,1	14,4	Tala
Myrtaceae	Syzygium paniculatum	Eugenio	8	0,3	2	0,9	0,6	Tala
Pinaceae	Pinus patula	Pino pátula	16,8	0,4	31	37,4	24,3	Tala
TOTAL					104	114	74,09	

3.6 Registro Fotográfico:

Ruta: \\corde01\S.Gestion\APOYO\Gestión Jurídica\Anexos\Ambiental\Tramites ambientales\Recurso Bosques\ R. Flora maderable y no maderable\Aprovechamiento arboles aislados

Vigente desde:
12-Feb-20

F-GJ-237 V.03

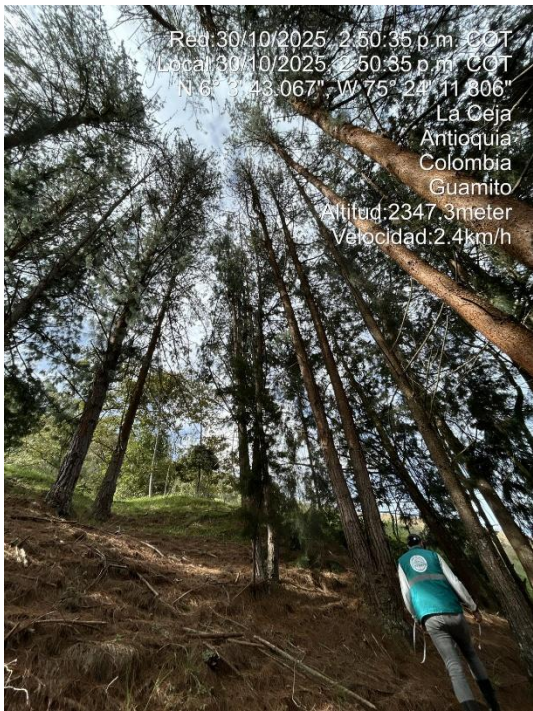

Red:30/10/2025, 2:50:35 p.m. COT
Local:30/10/2025, 2:50:35 p.m. COT
N 6° 3' 43.067" W 75° 24' 11.806"
La Ceja
Antioquia
Colombia
Guamito
Altitud:2347.3meter
Velocidad:2.4km/h

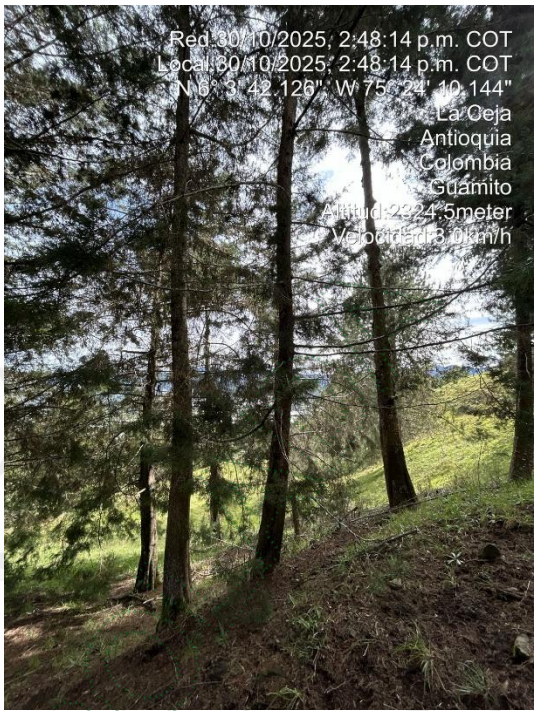

Red:30/10/2025, 2:48:14 p.m. COT
Local:30/10/2025, 2:48:14 p.m. COT
N 6° 3' 42.126" W 75° 24' 10.144"
La Ceja
Antioquia
Colombia
Guamito
Altitud:2324.5meter
Velocidad:3.0km/h

Imagen 3 y 4. Árboles a intervenir

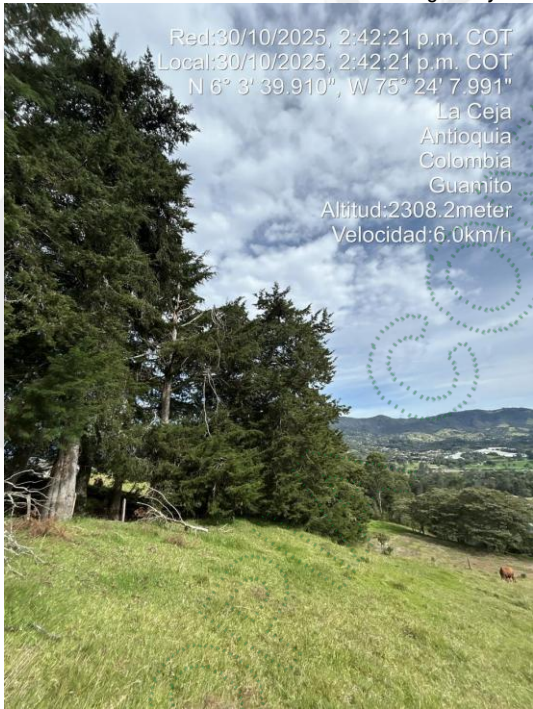

Red:30/10/2025, 2:42:21 p.m. COT
Local:30/10/2025, 2:42:21 p.m. COT
N 6° 3' 39.910" W 75° 24' 7.991"
La Ceja
Antioquia
Colombia
Guamito
Altitud:2308.2meter
Velocidad:6.0km/h

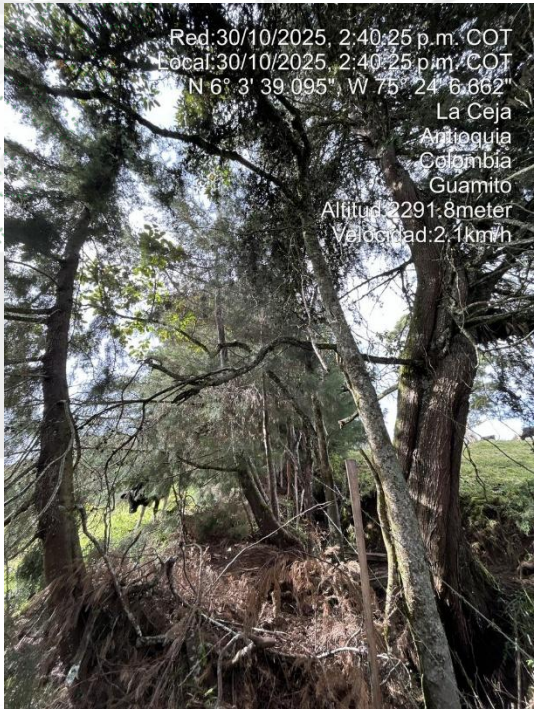

Red:30/10/2025, 2:40:25 p.m. COT
Local:30/10/2025, 2:40:25 p.m. COT
N 6° 3' 39.095" W 75° 24' 6.662"
La Ceja
Antioquia
Colombia
Guamito
Altitud:2291.8meter
Velocidad:2.1km/h

Imagen 5 y 6. Cerco vivo

4 CONCLUSIONES:

- 4.1 Viabilidad: Técnicamente se considera **VIABLE** el **APROVECHAMIENTO FORESTAL DE ÁRBOLES AISLADOS POR FUERA DE LA COBERTURA DE BOSQUE NATURAL**, en los predios con FMI 017-15096 y 017-39964, ubicados en la vereda Guamito del municipio de La Ceja, para las siguientes especies:

Familia	Nombre científico	Nombre común	Cantidad	Volumen total (m³)	Volumen comercial (m³)	Área del aprovechamiento (Ha)	Tipo de aprovechamiento
Cupressaceae	Hesperocyparis lusitanica	Ciprés	64	53,5	34,7	0,0007	Tala
Myrtaceae	Callistemon speciosus	Escobillón rojo	2	0,1	0,09	0,000004	Tala
Myrtaceae	Eucalyptus grandis	Eucalipto	5	22,1	14,4	0,0001	Tala
Myrtaceae	Syzygium paniculatum	Eugenio	2	0,9	0,6	0,00001	Tala
Pinaceae	Pinus patula	Pino pátula	31	37,4	24,3	0,0003	Tala
TOTAL			104	114	74,09	0,0011	

- 4.2 El área de aprovechamiento es de 0,0011 hectáreas.
- 4.3 Los árboles presentan condiciones que los hacen óptimos para ser aprovechados como árboles aislados.
- 4.4 Los predios de interés se encuentran en el área de influencia del POMCA del Río Negro, aprobado en Cornare mediante la Resolución No. 112-7296 del 21 de diciembre de 2017, presentando áreas en las categorías: áreas SINAP. Esta área protegida corresponde al Distrito Regional de Manejo Integrado El Capiro, declara mediante el Acuerdo 326 de 2015 y por medio de la resolución 112-6979-2017 de 2017 se acoge el Plan de Manejo, en el que se establecen los usos y actividades al interior del DRMI, estableciendo uso de preservación, restauración y uso sostenible. Para el caso de los predios de interés y la ubicación de los árboles, se encuentran al interior de las tres zonas.
- Siendo así, en las áreas de preservación se permiten actividades de enriquecimiento forestal y restauración con especies nativas con fines de protección; en área de restauración se permiten actividades recuperación y rehabilitación de ecosistemas; manejo, repoblación, reintroducción o trasplante de especies y/o enriquecimiento, restauración ecológica en función de restablecer la integridad ecológica del área y actividades productivas asociadas a procesos de sustitución progresiva. Y dado que el fin del aprovechamiento es realizar el reemplazo de las especies exóticas por nativas de la región con el objetivo de restaurar activamente el área protegida, con coberturas asociadas de pastos limpios y arbolados de uso pecuario con predominancia de potreros, es permitido el aprovechamiento forestal teniendo en cuenta buenas prácticas ambientales.
- Se debe considerar que la reposición o compensación arbórea se debe realizar por medio de la siembra de especies nativas al interior de los mismos predios y zonas de intervención.
- 4.5 El presente permiso no autoriza ninguna actividad en el predio, se otorga únicamente en beneficio de los árboles aislados solicitados; cualquier uso que se pretenda desarrollar en el predio deberá estar acorde con lo establecido en el Plan de Ordenamiento Territorial vigente en concordancia con los determinantes ambientales de Cornare.
- 4.6 El interesado deberá prevenir, mitigar, controlar, compensar y corregir los posibles efectos e impactos negativos causados en desarrollo del aprovechamiento.
- 4.7 Los árboles objeto de tala sirven de forofito para el establecimiento y crecimiento de especies de flora silvestre en veda como epífita vascular (orquídeas y bromelias), las cuales se encuentran protegidas por medio de la Resolución 0213 de 1977 delINDERENA. Siendo así, se deberán realizar actividades de rescate y reubicación de estos especímenes.
- 4.8 Algunos de estos árboles se ubican al interior del retiro demarcado en la zonificación del DRMI de los afluentes que discurren por los predios, estos individuos no podrán ser objeto de aprovechamiento.
- 4.9 Se encuentran ciertos arboles estableciendo cercas vivas alrededor de los predios delimitando estos con lotes colindantes, dado que no se requiere solicitar permiso ante la Corporación para la intervención de cercas vivas, conforme lo establecido en el Decreto 1532 de 2019, “Por medio del cual se modifica la Sección 1 del Capítulo 1 del Título 2 de la Parte 2 del Libro 2 y se sustituye la Sección 12 del Capítulo 1 del Título 2 de la Parte 2 del Libro 2 del Decreto Único Reglamentario del Sector Ambiente y Desarrollo Sostenible 1076 de 2015, en relación con las plantaciones forestales”, expedido por la Presidencia de la República...”

CONSIDERACIONES JURÍDICAS

Que el artículo 79 de la Carta Política indica que: *“Todas las personas tienen derecho a gozar de un ambiente sano. La Ley garantizará la participación de la comunidad en las decisiones que puedan afectarlo.*

Es deber del Estado proteger la diversidad e integridad del ambiente, conservar las áreas de especial importancia ecológica y fomentar la educación para el logro de estos fines”.

Que el artículo 80 ibidem, establece que: *“El Estado planificará el manejo y aprovechamiento de los recursos naturales, para garantizar su desarrollo sostenible, su conservación, restauración o sustitución.”*

La Ley 99 de 1993 en su Artículo 31, establece las Funciones de las Corporaciones Autónomas; literal 9. *“Otorgar concesiones, **permisos**, autorizaciones y licencias ambientales requeridas por la ley para el uso, aprovechamiento o movilización de los recursos naturales renovables o para el desarrollo de actividades que afecten o puedan afectar el medio ambiente. Otorgar **permisos para aprovechamientos forestales.**”*

El artículo 2.2.1.1.9.2 del Decreto 1076 de 2015., señala, Titular de la solicitud *“si se trata de árboles ubicados en predios de propiedad privada, la solicitud deberá ser presentada por el propietario, quien debe probar su calidad de tal, o por el tenedor con autorización del propietario. Si la solicitud es allegada por persona distinta al propietario alegando daño o peligro causado por los árboles ubicados en predios vecinos, solo procederá a otorgar autorización para talarlos, previa decisión de la autoridad competente para conocer esta clase de litigios.”*

Que el Decreto 1532 de 2019, en su artículo 1°, por medio del cual se modifica parcialmente el Decreto 1076 de 2015, trae la siguiente definición: **“Árboles aislados fuera de la cobertura de bosque natural. Son los individuos que resulten de regeneración natural, árboles plantados o establecidos y que no son parte de una cobertura de bosque natural o cultivo. forestal con fines comerciales.”**

Que el Decreto de Ley 2106 del 22 de noviembre de 2019 *“Por el cual se dictan normas para simplificar, suprimir y reformar trámites, procesos y procedimientos innecesarios existentes en la administración pública” en el parágrafo 2 del artículo 125, estableció: ... “Para el desarrollo o ejecución de proyectos, obras o actividades que requieran licencia, permiso, concesión o autorización ambiental y demás instrumentos de manejo y control ambiental que impliquen intervención de especies de la flora silvestre con veda nacional o regional, la autoridad ambiental competente, impondrá dentro del trámite de la licencia, permiso, concesión o autorización ambiental y demás instrumentos de manejo y control ambiental, las medidas a que haya lugar para garantizar la conservación de las especies vedadas, por lo anterior, no se requerirá adelantar el trámite de levantamiento parcial de veda que actualmente es solicitado...”*

Que es función de CORNARE propender por el adecuado uso y aprovechamiento de los recursos naturales de conformidad con los principios medio ambientales de racionalidad, planeación y proporcionalidad, teniendo en cuenta para ello lo establecido por los postulados del desarrollo sostenible y sustentable.

En virtud de lo anterior, acogiendo lo establecido en el Informe Técnico **IT-08154-2025 del 14 de noviembre de 2025**, se considera procedente autorizar el aprovechamiento de árboles aislados por fuera de la cobertura de bosque natural, consistente en intervenir mediante el sistema de tala rasa de **ciento cuatro (104) individuos arbóreos**, lo cual se dispondrá en la parte resolutive del presente acto.

La Corporación no autorizará el aprovechamiento forestal de árboles aislados por fuera de la cobertura de bosque natural, de los individuos arbóreos que se ubican al interior del retiro demarcado en la zonificación del DRMI de los afluentes que discurren por los predios

Adicionalmente, al interior de los predios ciertos arboles estableciendo cercas vivas alrededor de los predios delimitando estos con lotes colindantes, se informa que no se requiere solicitar permiso ante la Corporación para la intervención de cercas vivas, conforme lo establecido en el Decreto 1532 de 2019, “Por medio del cual se modifica la Sección 1 del Capítulo 1 del Título 2 de la Parte 2 del Libro 2 y se sustituye la Sección 12 del Capítulo 1 del Título 2 de la Parte 2 del Libro 2 del Decreto Único Reglamentario del Sector Ambiente y Desarrollo Sostenible 1076 de 2015, en relación con las plantaciones forestales

Ruta: \\corde01\S\Gestion\APOYO\Gestión Jurídica\Anexos\Ambiental\Tramites ambientales\Recurso Bosques\

R. Flora maderable y no maderable\Aprovechamiento arboles aislados

Vigente desde:

12-Feb-20

F-GJ-237 V.03

“Cercas vivas. Consiste en árboles o arbustos plantados ubicados en los linderos externos o internos de predios, como método de delimitación de los mismos. De formar parte de una plantación forestal industrial, un sistema agroforestal o silvopastoril o cultivos forestales con fines comerciales, su aprovechamiento y registro se efectuarán cumpliendo lo establecido en los artículos 2.2.1.1.12.2 y siguientes del presente Decreto.”

En tal sentido, el mismo decreto en el párrafo 1 del artículo 2.2.1.1.12.9, menciona que:

“PARÁGRAFO 1. El aprovechamiento de las cercas vivas y barreras rompevientos, no requerirá de ningún permiso u autorización. En caso de requerir la movilización de los productos derivados sólo será necesaria la obtención del Salvoconducto Único Nacional en línea SUNL, de conformidad con las Resoluciones 1909 de 2017 y 081 de 2018 del Ministerio de Ambiente y Desarrollo Sostenible, o las normas que las sustituyan, modifiquen o deroguen.

Que es competente la Directora de la Regional Valles de San Nicolás de conformidad con la Resolución Corporativa que lo faculta en el cargo para conocer del asunto y en mérito de lo expuesto,

RESUELVE

ARTÍCULO PRIMERO: AUTORIZAR EL APROVECHAMIENTO DE ÁRBOLES AISLADOS POR FUERA DE LA COBERTURA DE BOSQUE NATURAL, a la señora **MÓNICA MARÍA LLANO SOTO**, identificada con cédula de ciudadanía número 51.701.349, en beneficio de los individuos arbóreos localizados en los predios con folio de matrícula inmobiliaria 017-39964 y 017-15096, ubicados en la vereda Guamito del municipio de La Ceja del Tambo, Antioquia, para las siguientes especies:

Familia	Nombre científico	Nombre común	Cantidad	Volumen total (m³)	Volumen comercial (m³)	Área del aprovechamiento (Ha)	Tipo de aprovechamiento
Cupressaceae	<i>Hesperocyparis lusitanica</i>	Ciprés	64	53,5	34,7	0,0007	Tala
Myrtaceae	<i>Callistemon speciosus</i>	Escobillón rojo	2	0,1	0,09	0,000004	Tala
Myrtaceae	<i>Eucalyptus grandis</i>	Eucalipto	5	22,1	14,4	0,0001	Tala
Myrtaceae	<i>Syzygium paniculatum</i>	Eugenio	2	0,9	0,6	0,00001	Tala
Pinaceae	<i>Pinus patula</i>	Pino pátula	31	37,4	24,3	0,0003	Tala
TOTAL			104	114	74,09	0,0011	

Parágrafo primero: SE INFORMA que solo podrá aprovechar los árboles mencionados en el presente artículo.

Parágrafo segundo: El aprovechamiento de los árboles tendrá un tiempo para ejecutarse de **seis (06) meses**, contados a partir de la ejecutoria de la presente actuación.

Parágrafo tercero. INFORMAR que el aprovechamiento que se autoriza en beneficio de los predios con FMI 017-39964 y 017-15096 se encuentra en las siguientes coordenadas:

Coordenadas Geográficas							
Descripción del punto	Longitud (W) - X			Latitud (N) - Y			Z (msnm)
	Grados	Minutos	Segundos	Grados	Minutos	Segundos	
Predio FMI 017-15096	-75	24	11,79	6	3	40,19	2359
Predio FMI 017-39964	-75	24	8,28	6	3	36,51	

ARTÍCULO SEGUNDO: NO AUTORIZAR EL APROVECHAMIENTO DE ÁRBOLES AISLADOS POR FUERA DE LA COBERTURA DE BOSQUE NATURAL, a la señora **MÓNICA MARÍA LLANO SOTO**, identificada con cédula de ciudadanía número 51.701.349, en beneficio de los individuos arbóreos que se ubican al interior del retiro demarcado en la zonificación del DRMI de los afluentes que discurren por los predios con FMI 017-39964 y 017-15096, ubicados en la vereda Guamito del municipio de La Ceja del Tambo, Antioquia, para las siguientes especies:

Nombre científico	Nombre común	Cantidad	ID inventario
<i>Hesperocyparis lusitanica</i>	Ciprés	13	P135, P136, P138, P140, P141, P142, P144, P145, P146, P147, P148, P149, P150
<i>Eucalyptus grandis</i>	Eucalipto	6	P128, P131, P132, P133, P137, P139
Total		19	

ARTICULO TERCERO: REQUERIR a la señora **MÓNICA MARÍA LLANO SOTO**, para que dé cumplimiento a lo siguiente:

Realice acciones de compensación ambiental motivadas por el aprovechamiento forestal conforme a lo establecido en la Resolución RE-06244-2021 del 21 de septiembre de 2021, así:

1. Realizar la siembra de especies nativas en una relación **1:3** para especies exóticas, y una relación de **1:4** para especies nativas, en el mismo predio objeto del aprovechamiento, en este caso el interesado deberá plantar (104 X 3) **312 árboles** de especies nativas de importancia ecológica y garantizar su sobrevivencia mediante la realización de mantenimientos durante un mínimo de 3 años.

Algunas de las especies recomendadas para la siembra son: Roble (*Quercus humboldtii*), Chaquiro (*Retrophyllum rospigliosii*), Arrayán (*Myrcia popayanensis*), Chocho Colombiano (*Ormosia colombiana*), Siete cueros (*Tibouchina lepidota*), Comino cresp (*Aniba perutilis*), Laurel (*Nectandra acutifolia*), Cedro (*Cedrela montana*), Drago (*Croton magdalenensis*), Almanegra de Guatapé (*Magnolia guatapensis*), Guayacán amarillo (*Handroanthus chrysanthus*), Encenillo (*Weinmannia tomentosa*), Palma de Cera (*Ceroxylon quindiuense*), Chachafruto (*Erythrina edulis*), Nogal cafetero (*Cordia alliodora*), Caunce (*Godoya antioquensis*), Chagualo (*Clusia multiflora*), Amarraboyo (*Meriana nobilis*), Barcino (*Calophyllum brasiliense*), Niguito (*Miconia sp.*), Quiebrabarriga (*Trichanthera gigantea*), Chiriguaco (*Clethra revoluta*), Yarumo (*Cecropia sp.*), Chirlobiro (*Tecoma stans*), Quimulá (*Citharexylum subflavescens*), Aliso (*Alnus sp*), entre otros nativos. La altura de las plántulas deber ser de 50 centímetros o superior, estos deberán ser marcados o identificados, y se deberá garantizar su supervivencia durante al menos tres (3) años.

Los árboles deben ser establecidos como una cobertura continua que favorezca procesos de restauración vegetal, por tanto, no se admiten especies introducidas o maderables, especies frutales (comerciales o comestibles), especies ornamentales (palmas, plantas de jardín) o individuos establecidos como cercos vivos, setos o barreras rompevientos. La compensación deberá realizarse en el predio para contribuir con la restauración y conservación de las coberturas vegetales en la jurisdicción de Cornare y enriquecer la diversidad biológica de la zona.

El establecimiento del material vegetal como compensación tendrá una **vigencia de tres (03) meses después de realizado el aprovechamiento**, una vez finalizada la siembra, se deberá informar a CORNARE, quien verificará el cumplimiento de esta actividad mediante visita de control y seguimiento de las acciones de mantenimiento de los árboles sembrados.

Parágrafo. INFORMAR por ser un individuo arbóreo de crecimiento lento y con unas características ecológicas y ornamentales importantes, será necesario que se realice su reposición al interior del mismo predio, pero en una zona alejada de la infraestructura vecina.

ARTÍCULO CUARTO: REQUERIR a la señora **MÓNICA MARÍA LLANO SOTO**, para que realicen acciones con el fin de prevenir, mitigar y corregir los posibles impactos sobre las especies de flora silvestre

Ruta: \\corde01\S.Gestion\APOYO\Gestión Jurídica\Anexos\Ambiental\Tramites ambientales\Recurso Bosques\ R. Flora maderable y no maderable\Aprovechamiento arboles aislados

Vigente desde:
12-Feb-20

F-GJ-237 V.03

presentes en el área de intervención, con el fin de conservar el acervo genético de las especies de flora en veda existente y de sus potenciales forófitos (árboles hospederos).

Las medidas de manejo corresponderán a actividades de **rescate, traslado y reubicación para el 100% de los individuos** de flora vascular y no vascular epífita, rupícola y terrestre que presentan óptimo estado.

Las medidas de manejo para especímenes de bromelias y orquídeas son:

1. **Selección del área de reubicación:** se deberán elegir zonas óptimas para la reubicación, las zonas próximas al área de extracción serán adecuadas para el trasplante toda vez que las condiciones ambientales son similares y se evitará generar estrés en las plantas.
2. **Selección de los forófitos (árboles hospederos):** se podrá elegir preferiblemente la misma especie del cual fue extraído el material vegetal, las especies deberán ser nativas y sin inclinaciones pronunciadas de fustes y ramas. Las zonas para instalas las epifitas deberán ser cercanas al fuste para garantizar mayor retención de nutrientes y agua de escorrentía. Se deberán elegir árboles con bajo porcentaje de epifitismo para evitar competencias entre las especies y los hospederos podrán ser marcados con el fin de hacer seguimiento.
3. **Rescate de la flora:** las especies se deben extraer con porciones de la corteza o el sustrato donde se encuentran, se deberá tener precaución evitando maltratar sus raíces y estructuras, el rescate deberá realizarse preferiblemente en horas de la mañana para evitar que las temperaturas extremas afecten los individuos. Se recomienda que el rescate sea de forma manual para evitar daños en las plantas.
4. **Almacenamiento y traslado:** en caso de ser necesario se deberá trasladar la flora en contenedores, evitando la exposición directa al sol, estos deberán tener hojarasca y trozos de corteza para garantizar óptimas condiciones de humedad y temperatura, si se requiere almacenar las especies hasta la reubicación se recomienda definir un sitio con condiciones óptimas de humedad, temperatura y aireación.
5. **Reubicación o siembra:** las plantas rescatadas deberán ser sujetadas a las ramas principales del árbol hospedero utilizando materiales naturales o biodegradables como cabuya, se deberán atar con firmeza para evitar volcamientos, pero, sin generar estrangulamiento en las raíces o estructuras de las plantas.
6. **Mantenimiento y manejo:** se deberán realizar actividades de mantenimiento con el fin de garantizar la supervivencia de los individuos rescatados, estas incluyen riego inmediato después de reubicar, y riegos periódicos en épocas secas, la poda de estructuras que presenten algún deterioro y fertilización que promueva la generación de raíces.

Parágrafo primero. REQUERIR para que, una vez realizado el rescate y reubicación, deberá presentar ante Cornare la información (nombre común y científico) de los árboles hospederos, su ubicación geográfica y las evidencias de reubicación de los especímenes de flora para la verificación en campo.

ARTICULO QUINTO: INFORMAR a la señora **MÓNICA MARÍA LLANO SOTO**, que los individuos arbóreos que se identifican a continuación, (según inventario forestal aportado), se ubican como cercas vivas alrededor de los predios con folios de matrícula inmobiliaria 017-39964 y 017-15096, delimitando estos con lotes colindantes, y que de acuerdo con lo establecido en el **parágrafo 1º del Artículo 2.2.1.1.12.9 del Decreto 1532 de 2019**, no requiere permiso o autorización para el aprovechamiento del **cerco vivo de dos árboles**. Estos árboles son los siguientes:

Nombre científico	Nombre común	Cantidad	ID inventario
<i>Hesperocyparis lusitanica</i>	Ciprés	27	P20, P22, P23, P24, P25, P26, P27, P28, P51, P92, P93, P94, P95, P96, P97, P98, P99, P100, P101, P102, P103, P106, P107, P116, P117, P143, P151
<i>Pinus patula</i>	Pino pátula	1	P21
Total		28	

Parágrafo primero. ADVERTIR que, si en el caso que deba requerir movilización de la madera producto del aprovechamiento de la cerca viva, se deberá solicitar el **Salvoconducto Único de Movilización en Línea (SUNL)**, diligenciando el formato del **Anexo 2 de la Resolución 0213 del 9 de marzo de 2020** “*Por la cual se establecen los formatos Únicos Nacionales para el registro de plantaciones forestales protectoras – productoras y protectoras, y para la Solicitud de Salvoconducto Único Nacional en Línea para especímenes obtenidos por el aprovechamiento de cercas vivas, barreras rompevientos y/o especies frutales, y se dictan otras disposiciones*”. (ver anexo)

ARTICULO SEXTO. REQUERIR a la señora **MÓNICA MARÍA LLANO SOTO**, para que cumpla con las siguientes obligaciones:

- Deberá implementar en el predio donde se ejecutará la actividad de tala, una valla, pendón, pasacalle u otro elemento informativo, de lo contrario, **deberá permanecer en el predio una copia de la resolución que autoriza la intervención.**
- Realizar actividades de ahuyentamiento, salvamento o rescate, relocalización o reubicación y monitoreo de fauna silvestre, con el fin de garantizar el bienestar de animales que usen los árboles de forma permanente (nidaciones) o como percha temporal (alimentación y caza), desarrolladas por personal profesional idóneo y con experiencia certificada.
- Los productos, subproductos y residuos del aprovechamiento como ramas, troncos, hojas, orillos, listones, aserrín, aceites y combustibles deben disponerse adecuadamente, para esto, se deberá desramar y repicar las ramas, orillos y material vegetal de desecho de los árboles aprovechados, facilitando la incorporación de este material al suelo como materia orgánica (Se deberán aportar evidencias fotográficas), o, en su defecto, se podrán retirar los desperdicios producto del aprovechamiento del lugar y disponerlos de forma adecuada en un sitio autorizado para ello (presentado la respectiva certificación del sitio donde fueron dispuestos).
- No se deben realizar quemas de los residuos producto del aprovechamiento forestal ni deben disponerse en zonas de fuentes hídricas.
- Los residuos sólidos domésticos que se generan durante el aprovechamiento como papeles, envases, empaques, entre otros, deberán ser dispuestos en un punto ecológico, haciendo correcta separación.
- Los desperdicios generados por la maquinaria utilizada tales como aceites, combustibles y demás, deberán ser recolectados y dispuestos de forma adecuada.

ARTÍCULO SÉPTIMO: RECOMENDAR a la señora **MÓNICA MARÍA LLANO SOTO** que:

1- Personal para el aprovechamiento

- 1.1.** Se recomienda que las actividades de aprovechamiento y transporte de madera sean realizados por personal idóneo (suspensión de electricidad, cierre de vías, personal certificado para trabajos en alturas, señales de prevención, elementos y equipos de seguridad), aplicando las medidas de seguridad pertinentes.
- 1.2.** Se recomienda que el personal empleado cuente con experiencia y la seguridad social vigente.

2- Herramientas y medidas de seguridad

2.1. Se recomienda que los operarios dispongan de las herramientas adecuadas como motosierra, lazos, manilas, cuñas y escaleras y los elementos de seguridad necesarios para realizar la actividad, como arnés, eslingas, cinturones de seguridad, zapatos escaladores, gafas, casco y guantes.

3- Labores de aprovechamiento

3.1. Se recomienda que el área sea demarcada con cintas reflectivas indicando con esto el peligro para los transeúntes.

3.2. Se recomienda tener cuidado con el aprovechamiento de los árboles con proximidad a la vía pública, líneas eléctricas, para eliminar riesgos de accidente.

3.3. Se recomienda contemplar rutas o caminos de evacuación debidamente señalados.

4- Prevención y control de incendios

4.1. Se recomienda que no se acumule el material orgánico que sea susceptible a la combustión.

4.2. Se recomienda que no se realicen actividades como fumar a interior de la zona del aprovechamiento ni dejar residuos que pudieran originar incendios como papeles, enlatados, envases de vidrio y plástico, empaques de comida, entre otros.

4.3 Se recomienda contar con un plan de gestión del riesgo frente a incendios, o con medidas y acciones concretas para la prevención, mitigación y corrección de riesgos de incendio durante las actividades de aprovechamiento forestal y manejo de residuos vegetales.

ARTÍCULO OCTAVO: INFORMAR a la señora **MÓNICA MARÍA LLANO SOTO**, que el producto del aprovechamiento puede ser comercializado y/o transportado, por lo tanto, CORNARE entregará los **Salvoconductos de movilización (Salvoconducto Único Nacional en Línea SUNL)**, y para esto deberá inscribirse en la “Ventanilla Integral de Trámites en Línea (VITAL), del Ministerio de Ambiente y Desarrollo Sostenible (MADS).

Parágrafo 1º. De conformidad con la Resolución 1909 del 2017, modificada mediante Resolución 81 del 2018, expedidas por el Ministerio de Ambiente y Desarrollo Sostenible, por medio de la cual se establece el Salvoconducto Único Nacional en Línea, los usuarios que a partir del 20 de abril del 2018, requieran movilizar productos maderables provenientes de aprovechamientos forestales, deberán solicitar los Salvoconductos Únicos Nacionales en Línea, a través de la Ventanilla Integral de Trámites Ambientales en Línea (Vital), siguiendo los siguientes pasos:

Paso 1. Registrarse en la plataforma VITAL

- Registrar al titular del permiso o de la solicitud de SUNL en la página web de VITAL (<http://vital.minambiente.gov.co/SILPA/TESTSILPA/Security/Login.aspx>), donde aparece la siguiente imagen:

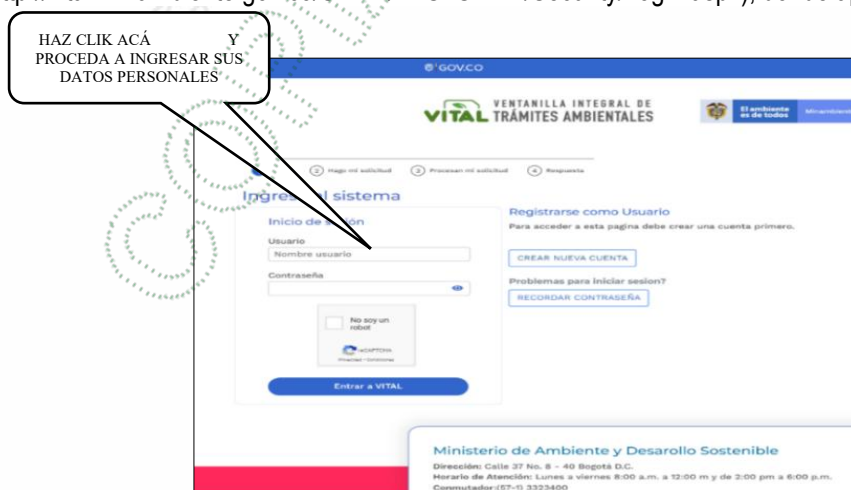

- Una vez ingresa a la plataforma deberá proceder a ingresar sus datos personales y un correo electrónico personal de frecuente uso al que le llegará la respuesta de su solicitud de registro, luego debe finalizar con "ENVIAR".

- Una vez que se hallan registrado en la plataforma VITAL por primera vez, le llegará a su correo electrónico inscrito, un mensaje en el que le anuncia que su solicitud de registro está en proceso y que para validar su registro debe dar "**clik aquí**", a lo que una vez ejecutada esta acción, le llegará nuevamente un correo con su usuario y contraseña.

- Una vez ingrese con su usuario y contraseña a VITAL, tendrán que cambiar la contraseña de acceso por una de fácil recordación la cual es personal e intransferible. (en caso de olvidar la contraseña debe solicitar una nueva clave dando clic en olvide mi contraseña, la cual será enviada al correo electrónico que ingresaron en el registro inicial).

- Finalizado el proceso y obtener su usuario y contraseña, deberá informar a CORNARE al número telefónico 5461616, extensión 413, para proceder por parte de cornare en la plataforma VITAL con el cargue del acto administrativo o documento en el que se contemplan las especies y los respectivos volúmenes.

Paso 2. ¿Cómo solicitar salvoconducto por la plataforma VITAL?

- Al ingresar con su usuario y contraseña a la plataforma, ya puede solicitar el salvoconducto iniciando por "**Iniciar tramites**" – "**Salvoconducto único nacional**" – "**Solicitud de salvoconducto**", y diligenciando cada uno de los cuatro ítem, de manera correcta, así: "**información de la obtención legal del espécimen**" – "**información del especímenes**" – "**ruta de desplazamiento**" + "**transporte**", debe terminar con "**enviar**" donde le debe informar que su solicitud de salvoconducto ha sido registrada con éxito y aparece un número de 22 dígitos.

- Una vez haya realizado la solicitud, deberán acercarse a las oficinas de la Regional Valles de San Nicolás ubicadas en la Carrera 47 N° 64 A -61, kilómetro 1 vía Rionegro – Belén, teléfono 5613856, donde le expedirán o generarán el salvoconducto de movilización.

- **Tenga en cuenta** que deben conocer el día que se proyecta realizar la movilización, placas del vehículo, destino, los datos personales del conductor, el volumen de madera que desea movilizar con las respectivas medidas (Aserrada con largo, ancho alto y si son bloques, alfaridas, cargueras listones, etc., de acuerdo al listado que se despliega y si es Rolo con largo y diámetro, y si es rolo, rolliza, estacones, etc., como igualmente muestra el listado desplegado).

Parágrafo 2º. No deben movilizar madera con salvoconductos vencidos o adulterados, como tampoco sin este documento que autoriza el transporte.

Parágrafo 3º. Solo podrá movilizar los árboles relacionados en el artículo primero del presente acto, toda vez que sobre los de especie eucalipto, no se conceptúa.

ARTÍCULO SEXTO: ADVERTIR a la parte interesada que cualquier incumplimiento a los términos, condiciones, obligaciones y requisitos establecidos en el presente acto administrativo, dará lugar a la adopción de las sanciones y medidas previstas en la Ley 1333 de 2009, previo adelanto del trámite administrativo sancionatorio correspondiente.

Parágrafo: Cornare podrá realizar visitas de control y seguimiento para verificar el cumplimiento de las obligaciones derivadas del presente permiso.

ARTÍCULO NOVENO: INFORMAR a la parte interesada que mediante Resolución No. 112-7296 del 21 de diciembre de 2017, la Corporación Aprobó El Plan de Ordenación y Manejo de La Cuenca Hidrográfica del Río Negro, mediante la Resolución No. 112-4795 del 8 de noviembre del 2018 se estableció el régimen de usos al interior de su zonificación ambiental, las cuales fueron modificadas por la Resolución RE-04227 del 1 de noviembre de 2022. En el POMCA del Río Negro se localiza la actividad para la cual se otorga el presente permiso, concesión, licencia ambiental o autorización.

ARTÍCULO DÉCIMO: ADVERTIR a la parte interesada que las normas sobre manejo y aprovechamiento de los recursos naturales renovables previstas en el Plan de Ordenación y Manejo de la Cuenca del Río Negro priman sobre las disposiciones generales establecidas en otro ordenamiento administrativo, en las reglamentaciones de corrientes o en los permisos, concesiones, licencias ambientales y demás autorizaciones otorgadas antes de entrar en vigencia el respectivo Plan.

Parágrafo: El Plan de Ordenación y Manejo de la Cuenca Hidrográfica del Río Negro, constituye norma de superior jerarquía y determinante ambiental de los planes de ordenamiento territorial de las Entidades Territoriales que la conforman y tienen jurisdicción dentro de la misma, de conformidad con la Ley 388 de 1997 artículo 10 y el artículo 2.2.3.1.5.6 del Decreto 1076 de 2015.

ARTÍCULO UNDÉCIMO: NOTIFICAR personalmente, el presente acto administrativo, a la señora **MÓNICA MARÍA LLANO SOTO**, haciéndole entrega de una copia de la misma, como lo dispone la Ley 1437 de 2011. De no ser posible la notificación personal se hará en los términos de la mencionada ley.

ARTÍCULO DÉCIMO SEGUNDO: INFORMAR que el presente acto administrativo empieza a regir a partir de la ejecutoria del mismo.

ARTÍCULO DECIMO TERCERO: INDICAR que contra el presente Acto Administrativo procede el recurso de reposición, el cual deberá interponerse personalmente y por escrito ante el mismo funcionario que profirió este Acto Administrativo, dentro de los diez (10) días hábiles siguientes a su notificación, según lo establecido en la Ley 1437 de 2011.

ARTÍCULO DECIMO CUARTOO: ORDENAR la publicación de la presente actuación en el Boletín Oficial de la Corporación, a través de la página web www.cornare.gov.co, de conformidad con lo establecido en el artículo 71 de la Ley 99 de 1993.

Dado en el municipio de Rionegro,

NOTIFÍQUESE, PUBLÍQUESE Y CÚPLASE

LILIANA ANDREA ALZATE RESTREPO
Directora Regional Valles De San Nicolás

Expediente: 053760646092

Procedimiento: Trámite Ambiental

Asunto: Árboles aislados por fuera de la cobertura de bosque natural

Proyectó: Alejandra Castrillón

Técnico: L. Arce

Fecha: 19-11-2025