



Expediente: **056150646096**
Radicado: **RE-05141-2025**
Sede: **REGIONAL VALLES**
Dependencia: **DIRECCIÓN REGIONAL VALLES**
Tipo Documental: **RESOLUCIONES**
Fecha: **11/11/2025** Hora: **14:19:00** Folios: **7**



RESOLUCIÓN No.

POR MEDIO DE LA CUAL SE AUTORIZA UN APROVECHAMIENTO DE ÁRBOLES AISLADOS POR FUERA DE LA COBERTURA DE BOSQUE NATURAL Y SE ADOPTAN OTRAS DETERMINACIONES

LA DIRECTORA DE LA REGIONAL VALLES DE SAN NICÓLAS DE LA CORPORACIÓN AUTÓNOMA REGIONAL DE LAS CUENCAS DE LOS RÍOS NEGRO Y NARE “CORNARE”. En uso de sus atribuciones legales, delegataria y

CONSIDERANDO

1. Que mediante Auto **AU-04313-2025** del 09 de octubre del año 2025, La Corporación da inicio al **TRÁMITE AMBIENTAL DE APROVECHAMIENTO FORESTAL DE ÁRBOLES AISLADOS**, solicitado por el señor **OSCAR FERNANDO ROA ROA**, identificado con cédula de ciudadanía número 1.057.410.352, quien actúa en calidad de Segundo Comandante del **GRUPO DE CABALLERÍA # 4 JUAN DEL CORRAL**, con NIT 800.130.708, en beneficio de los individuos localizados en los predios identificados con folios de matrículas inmobiliarias 020-50295, 020-41479, 020-5277, 020-16838 y 020-41927, ubicado en la vereda La Mosca del municipio de Rionegro-Antioquia.

2. En atención a lo anterior, funcionarios de La Corporación, realizaron visita técnica el día 28 de octubre del año 2025, generándose el Informe Técnico número **IT-08035-2025** fechado el 10 de noviembre del año 2025, en el cual se observó y concluyó lo siguiente:

3 “OBSERVACIONES:

3.1 Indicar como se llega al sitio y describir las actividades realizadas en la visita:

Se realizó visita técnica al predio de interés ubicado en la zona rural del municipio de Rionegro el día 28 de octubre de 2025. La visita fue acompañada por el Sargento Núñez, y el soldado Arley Henao, delegados de la parte interesada, así como María Alejandra Echeverri, representante de Cornare.

La visita se realizó con el objetivo de recorrer los predios para identificar los individuos objeto de aprovechamiento, tomar datos de ubicación geográfica, registro fotográfico y validar la información aportada en el inventario forestal mediante muestreos aleatorios.

El predio se encuentra ubicado sobre la antigua vía Rionegro – Guarne, sector del retorno La Playa, en la vereda La Mosca y corresponde al Batallón Juan del Corral.

En relación con los predios de interés:

De acuerdo con el Sistema de Información Geográfica de Cornare, los predios objeto de aprovechamiento forestal presentan las siguientes características:

| Folio de Matrícula Inmobiliaria | Cédula Catastral | Área (ha) |
|---------------------------------|---------------------|-----------|
| 020-50295 | 6152001000002900205 | 6.11 |
| 020-41479 | 6152001000003000402 | 4.27 |
| 020-5277 | 6152001000003000403 | 30.28 |
| 020-16838 | 6152001000002900206 | 9.94 |
| 020-41927 | 6152001000002900204 | 2.05 |

Los predios se localizan en la vereda La Mosca del municipio de Rionegro, en estos se tienen diferentes infraestructuras y zonas de entrenamiento del Batallón Juan del Corral (Grupo De Caballería Mediano Número 4).



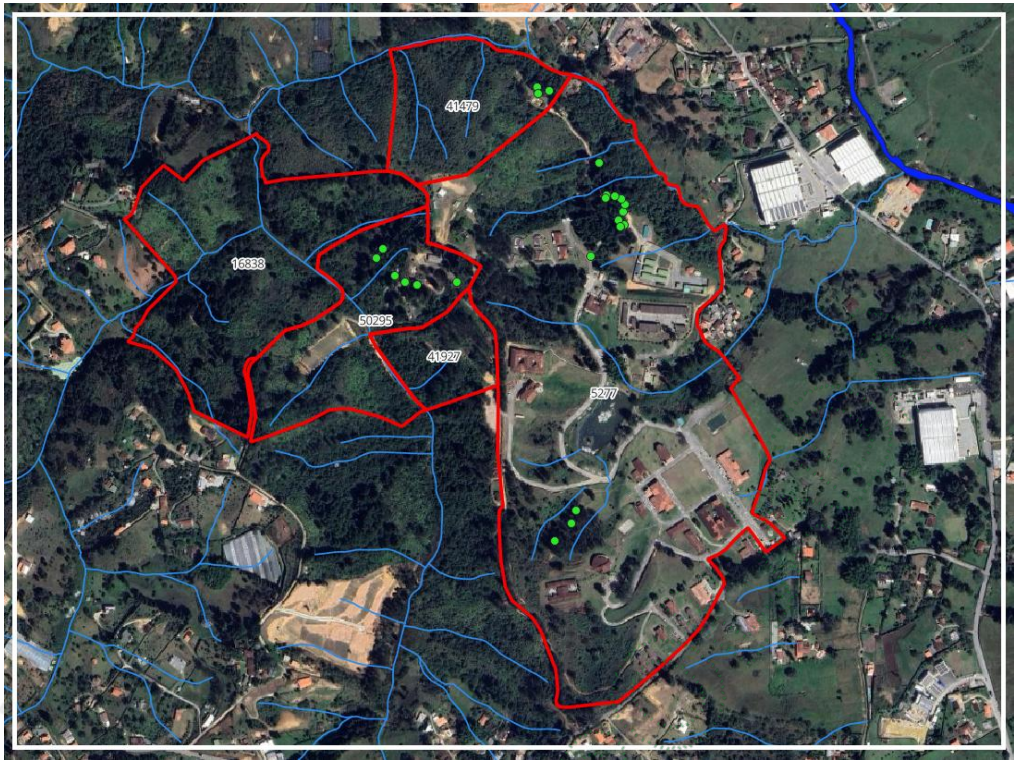

Localización de los predios admitidos y las coordenadas del recorrido.

En cuanto a los árboles objeto de aprovechamiento:

De acuerdo con el inventario forestal aportado con la solicitud, los árboles objeto de aprovechamiento forestal corresponden a doscientos sesenta y cuatro (264) individuos de las especies Ciprés (*Cupressus lusitanica* Mill.), Pino Pátula (*Pinus patula*) y Eucalipto (*Eucalyptus* sp.) que se encuentran distribuidos de forma aislada sobre los predios.

Los árboles, en su mayoría corresponden a individuos en avanzados estados de senectud que se encuentran conformando algunos manchones o rodales producto de regeneraciones naturales de las especies. Las coberturas asociadas a estos árboles son principalmente pastos limpios y pastos enmalezados.





Según lo manifestado por los acompañantes, especialmente el soldado Arley Henao, que será el responsable de realizar las actividades de aprovechamiento, la solicitud se presenta con el objetivo de reemplazar progresivamente los árboles más longevos y aquellos que están generando algún tipo de riesgo o afectación hacia la infraestructura de vías, redes eléctricas y zonas de entrenamiento o casetas.



Además, se busca despejar zonas pequeñas o polígonos para restaurar con especies nativas y aportar a la meta de reforestación del ejército, empleando material vegetal que tienen en la zona del vivero.

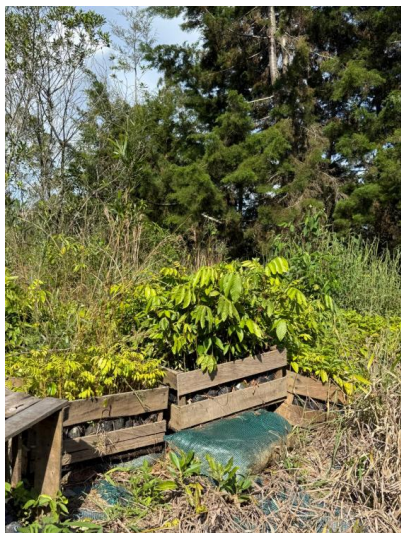

Estos árboles corresponden a una regeneración de antiguos individuos maderables de las mismas especies, ya que crecieron en ausencia de prácticas silviculturales como entresacas o podas de formación, observándose alta densidad de individuos por área. Los árboles se distribuyen de manera aislada sobre el predio, no obstante, se identificaron rodales o manchones con mayor cantidad de individuos.

En general, corresponden a individuos adultos que presentan condiciones fitosanitarias y estructurales favorables, no obstante, se observaron algunos individuos con inclinaciones, malformaciones y secamientos.

Si bien la cartografía en la imagen 1 muestra algunos drenajes cerca de los cuales se localizan coordenadas de ubicación en el recorrido, durante el mismo no se identificaron árboles a menos de 6 metros de fuentes, y se informa por parte del soldado Henao, que se dejaron retiros de 10 metros. Sin embargo, se aclara que algunos individuos podrían estar cerca de estos drenajes o en sus zonas de conservación, pero en consideración del objetivo de restauración, se considera viable su intervención para ser reemplazados por especies de mayor importancia ambiental.

De acuerdo con lo manifestado por los acompañantes y lo verificado durante el recorrido, no se identificaron árboles ubicados sobre linderos con predios vecinos y estos no hacen parte de las listas rojas de especies amenazadas o en veda.

Según lo informado, las actividades serán realizadas de forma paulatina por personal del batallón con conocimiento de aprovechamientos forestales y la madera será utilizada en los predios en adecuaciones y construcciones internas.

Durante la visita se realizaron mediciones dasométricas (circunferencia a la altura del pecho y diámetro) a los árboles de forma aleatoria con el fin de verificar la información aportada en el inventario forestal. En general, los datos coincidieron con lo reportado por el usuario.

3.2. Localización de los árboles aislados a aprovechar con respecto a Acuerdos Corporativos y al sistema de información Ambiental Regional:

De acuerdo con el Sistema de Información Geográfica de Cornare, los predios de interés hacen parte del área delimitada por el Plan de Ordenación y Manejo de la Cuenca Hidrográfica POMCA del Río Negro, aprobado en Cornare mediante la Resolución No. 112-7296 del 21 de diciembre de 2017, modificada por la Resolución RE-04227 del 1 de noviembre de 2022, así:

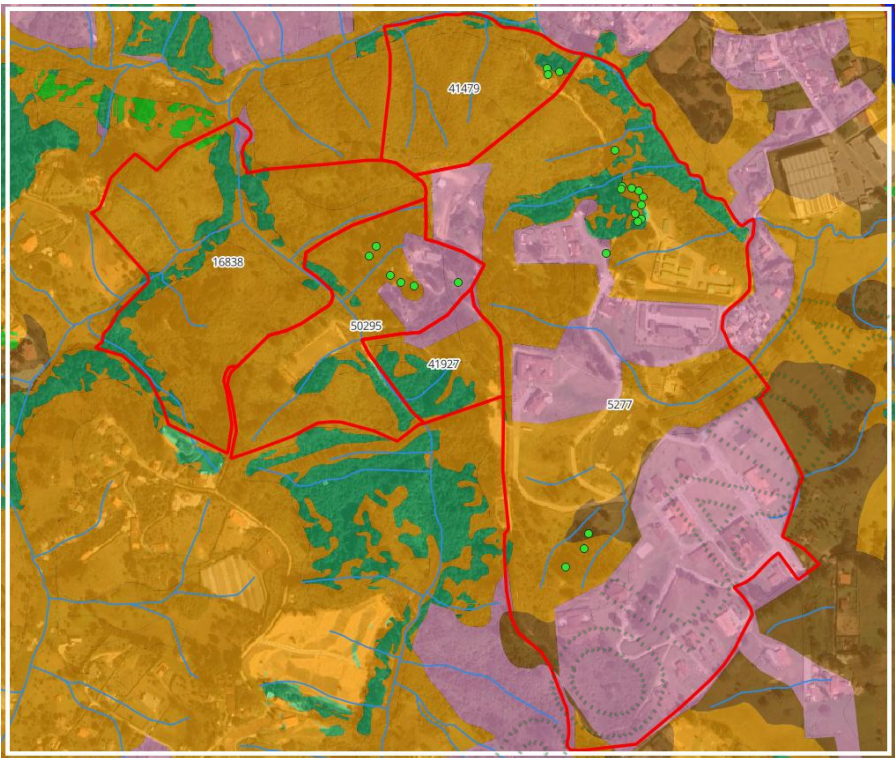

Zonificación ambiental de los predios según el POMCA.

Según el Sistema de Información Geográfica de Cornare, los predios presentan áreas bajo las categorías de Conservación y Protección Ambiental (Restauración ecológica) y Uso Múltiple (Agrícolas, Agrosilvopastoriles y de Recuperación para el Uso Múltiple).

De acuerdo con lo establecido en la Resolución No. 112-4795-2018 del 8 de noviembre del 2018 “Por medio de la cual se establece el régimen de usos al interior de la zonificación ambiental del Plan de ordenación y Manejo de la Cuenca Hidrográfica del Río Negro en la jurisdicción de CORNARE”, modificada a través de la Resolución RE-04227-2022 del 1 de noviembre de 2022, en las áreas de restauración ecológica deberán garantizarse coberturas boscosas de por lo menos el 70% del área de la cobertura en el predio, las actividades allí permitidas incluyen el manejo forestal integral y la producción forestal sostenible, la investigación científica y generación de información sobre manejo forestal, la diversidad biológica y los servicios ecosistémicos, el establecimiento de plantaciones forestales comerciales en áreas que por sus condiciones permitan el desarrollo de estas actividades, la reconversión de producción agropecuaria a esquemas de producción sostenible, la implementación de procesos de restauración, entre otros.

En el 30% restante, y en las áreas de uso múltiple se podrán desarrollar diversas actividades con base en la capacidad de uso del suelo, y que estén acordes con lo establecido en el Plan de Ordenamiento Territorial Vigente y los Acuerdos Corporativos.

Adicionalmente, deberá respetarse y conservarse el área correspondiente a la ronda hídrica de las fuentes que discurren por los predios de conformidad con lo establecido en el Acuerdo 251 de 2011 “Por medio el cual se fijan Determinantes Ambientales para la reglamentación de las rondas hídricas y las áreas de protección o conservación aferentes a las corrientes hídricas y nacimientos de agua en el Oriente Del Departamento de Antioquia, Jurisdicción CORNARE”, orientando estrategias de restauración pasiva y activa posterior a la erradicación de las especies introducidas.

Así las cosas, por tratarse de un aprovechamiento forestal de árboles aislados de especies introducidas que no hacen parte de la cobertura de bosque natural y que se localizan mayormente en áreas de uso múltiple, las actividades de tala no entran en conflicto con la zonificación ambiental y se podrán realizar siempre y cuando se dé cumplimiento a las recomendaciones y obligaciones ambientales para que la intervención de los individuos sea sostenible para el medio ambiente y se logren los objetivos de conservación, protección y uso sostenible del predio y sus recursos naturales.

Ruta: \\corde01\S.Gestion\APOYO\Gestión Jurídica\Anexos\Ambiental\Tramites ambientales\Recurso Bosques\
R. Flora maderable y no maderable\Aprovechamiento arboles aislados

Vigente desde:
12-Feb-20

F-GJ-237 V.03

3.3. Relación de aprovechamientos de árboles aislados en estos predios anteriores a esta solicitud: NA

3.4. Revisión de las especies y los volúmenes y análisis de la Información:

Para la estimación del volumen total y comercial a obtener con el aprovechamiento, se empleó la siguiente formula:

$$\frac{\pi}{4} * dap^2 * h * ff$$

Donde,
dap corresponde al diámetro a la altura del pecho
h corresponde a la altura (total)
ff es el factor de forma = 0,6
El volumen comercial corresponde al 70% del volumen total.

| Familia | Nombre científico | Nombre común | Altura promedio (m) | Diámetro promedio (m) | Cantidad | Volumen total (m³) | Volumen comercial (m³) | Área (Ha) |
|--------------|----------------------------|--------------|---------------------|-----------------------|----------|--------------------|------------------------|-----------|
| Myrtaceae | Eucalyptus sp. | Eucalipto | 20 | 0,72 | 2 | 10,048 | 6,531 | 0,0001 |
| Pinaceae | Pinus patula | Pino pátula | 15 | 0,47 | 41 | 71,210 | 46,287 | 0,0007 |
| Cupressaceae | Cupressus lusitanica Mill. | Ciprés | 13 | 0,48 | 221 | 374,823 | 243,635 | 0,0045 |
| Total | | | | | 264 | 456,081 | 296,453 | 0,0053 |

4. CONCLUSIONES:

4.1 Técnicamente se considera viable el aprovechamiento forestal de árboles aislados por fuera de la cobertura de bosque natural, en beneficio de los individuos localizados en el Batallón del Grupo de Caballería Mediano N°4 Juan Del Corral, predios identificados con Folios de Matrícula Inmobiliaria No. 020-50295, 020-41479, 020-5277, 020-16838 y 020-41927, ubicado en la vereda La Mosca del municipio de Rionegro, para las siguientes especies:

| Familia | Nombre científico | Nombre común | Cantidad | Volumen total (m³) | Volumen comercial (m³) | Área (Ha) | Tipo de aprovechamiento |
|--------------|----------------------------|--------------|----------|--------------------|------------------------|-----------|-------------------------|
| Myrtaceae | Eucalyptus sp. | Eucalipto | 2 | 10,048 | 6,531 | 0,0001 | Tala |
| Pinaceae | Pinus patula | Pino pátula | 41 | 71,210 | 46,287 | 0,0007 | Tala |
| Cupressaceae | Cupressus lusitanica Mill. | Ciprés | 221 | 374,823 | 243,635 | 0,0045 | Tala |
| TOTAL | | | 264 | 456,081 | 296,453 | 264 | Tala |

Los árboles corresponden a individuos adultos ubicados de forma aislada, no hacen parte de las listas rojas de especies amenazadas o en veda y no hacen parte de las coberturas de bosque natural, por estos motivos, su aprovechamiento, realizado bajo las recomendaciones y en cumplimiento de las obligaciones establecidas, está acorde con las actividades definidas por el POMCA.

4.2 Se deberá dar cumplimiento a los usos permitidos y condicionados para las áreas de restauración ecológica y uso múltiple asociadas al POMCA del río Negro, establecidos en la Resolución No. 112-4795 del 8 de noviembre del 2018, modificada a través de la Resolución RE-04227 del 1 de noviembre de 2022.

4.3 Deberá respetarse y conservarse el área correspondiente a las rondas hídricas de las fuentes que discurren por los predios de conformidad con lo establecido en el Acuerdo 251 de 2011 “Por medio el cual se fijan Determinantes Ambientales para la reglamentación de las rondas hídricas y las áreas de protección o conservación aferentes a las corrientes hídricas y nacimientos de agua en el Oriente Del Departamento de Antioquia, Jurisdicción CORNARE”, orientando estrategias de restauración pasiva y activa posterior a la erradicación de las especies introducidas.

4.4 Las actividades de tala no entran en conflicto con la zonificación ambiental por tratarse individuos aislados de especies introducidas que no hacen parte de la cobertura de bosque natural y que se ubican mayormente en

áreas de uso múltiple, sin embargo, **se deberá dar cumplimiento a las recomendaciones y obligaciones ambientales para que la intervención de los individuos forestales sea sostenible para el medio ambiente.**

- 4.5 Se sugiere que la compensación ambiental sea realizada a través de la siembra de especies nativas** con el fin de aportar a la restauración y conservación de coberturas nativas en la jurisdicción Cornare.
- 4.6 El presente permiso no autoriza ninguna actividad en el predio,** se otorga únicamente en beneficio de los árboles solicitados; cualquier actividad que se pretenda desarrollar deberá estar acorde con lo establecido en el Plan de Ordenamiento Territorial vigente.
- 4.7 La parte interesada realizó el pago** de la liquidación por concepto de evaluación del trámite ambiental.
- 4.8 La información entregada por el usuario es suficiente** para emitir el concepto de viabilidad ambiental del asunto en mención.
- 4.9 El interesado deberá prevenir, mitigar, controlar, compensar y corregir** los posibles efectos e impactos negativos causados en desarrollo del aprovechamiento.”

CONSIDERACIONES JURÍDICAS:

Que el Artículo 8 de la Constitución Política establece que “Es obligación del Estado y de las personas proteger las riquezas culturales y naturales de la nación”.

Que el Artículo 79 de la Carta Política indica que: “Todas las personas tienen derecho a gozar de un ambiente sano. La Ley garantizará la participación de la comunidad en las decisiones que puedan afectarlo.

Es deber del Estado proteger la diversidad e integridad del ambiente, conservar las áreas de especial importancia ecológica y fomentar la educación para el logro de estos fines.”

Que el Artículo 80 ibidem, establece que: “El Estado planificará el manejo y aprovechamiento de los recursos naturales, para garantizar su desarrollo sostenible, su Conservación, restauración o sustitución...”

Que el artículo 31 numeral 12 de la Ley 99 de 1993, señala lo siguiente: “Ejercer las funciones de evaluación, control y seguimiento ambiental de los usos del agua, el suelo, el aire y los demás recursos naturales renovables, lo cual comprenderá el vertimiento, emisión o incorporación de sustancias o residuos líquidos, sólidos y gaseosos, a las aguas a cualquiera de sus formas, al aire o a los suelos, así como los vertimientos o emisiones que puedan causar daño o poner en peligro el normal desarrollo sostenible de los recursos naturales renovables o impedir u obstaculizar su empleo para otros usos. Estas funciones comprenden la expedición de las respectivas licencias ambientales, permisos, concesiones, autorizaciones y salvoconductos;”

El artículo 2.2.1.1.9.2 del Decreto 1076 de 2015., señala, Titular de la solicitud “si se trata de árboles ubicados en predios de propiedad privada, la solicitud deberá ser presentada por el propietario, quien debe probar su calidad de tal, o por el tenedor con autorización del propietario. Si la solicitud es allegada por persona distinta al propietario alegando daño o peligro causado por los árboles ubicados en predios vecinos, solo procederá a otorgar autorización para talarlos, previa decisión de la autoridad competente para conocer esta clase de litigios.”

Que el Decreto 1532 de 2019 en su Artículo primero establece lo siguiente:

“ARTÍCULO 1. Modifíquese el artículo 2.2.1.1.1.1. de la Sección 1 del Capítulo 1 del Título 2 de la Parte 2 del Libro 2 del Decreto Único Reglamentario del Sector Ambiente y Desarrollo Sostenible 1076 de 2015, en el sentido de incluir las siguientes definiciones:

(...)

Árboles aislados fuera de la cobertura de bosque natural. Son los individuos que resulten de regeneración natural, árboles plantados o establecidos y que no son parte de una cobertura de bosque natural o cultivo forestal con fines comerciales”.

En virtud de lo anterior y acogiendo lo establecido en el informe técnico **IT-08035-2025** fechado el 10 de noviembre del año 2025, se considera procedente autorizar el **APROVECHAMIENTO FORESTAL DE ÁRBOLES AISLADOS POR FUERA DE LA COBERTURA DE BOSQUE NATURAL**, mediante el sistema de tala de dos (02) individuos de la especie Eucalipto, cuarenta y uno (41) individuos de la especie Pino Pátula y doscientos veintiuno (221) individuos de la especie Ciprés, las cuales se dispondrán en la parte resolutive del presente Acto administrativo.

Que es competente para conocer de este asunto, La Directora de la Regional Valles de San Nicolás de La Corporación Autónoma Regional de las Cuencas de los Ríos Negro - Nare "CORNARE" y en mérito de lo expuesto,

RESUELVE:

ARTÍCULO PRIMERO: AUTORIZAR EL APROVECHAMIENTO FORESTAL DE ÁRBOLES AISLADOS POR FUERA DE LA COBERTURA DE BOSQUE NATURAL, al **GRUPO DE CABALLERÍA # 4 JUAN DEL CORRAL**, con NIT 800.130.708, por medio del Segundo Comandante el señor **OSCAR FERNANDO ROA ROA**, identificado con cédula de ciudadanía número 1.057.410.352, o quien haga sus veces al momento, en beneficio de los individuos localizados en los predios identificados con folios de matrículas inmobiliarias 020-50295, 020-41479, 020-5277, 020-16838 y 020-41927, ubicado en la vereda La Mosca del municipio de Rionegro-Antioquia, para las siguientes especies:

| Familia | Nombre científico | Nombre común | Cantidad | Volumen total (m³) | Volumen comercial (m³) | Área (Ha) | Tipo de aprovechamiento |
|--------------|-----------------------------------|--------------|----------|--------------------|------------------------|-----------|-------------------------|
| Myrtaceae | <i>Eucalyptus sp.</i> | Eucalipto | 2 | 10,048 | 6,531 | 0,0001 | Tala |
| Pinaceae | <i>Pinus patula</i> | Pino pátula | 41 | 71,210 | 46,287 | 0,0007 | Tala |
| Cupressaceae | <i>Cupressus lusitanica Mill.</i> | Ciprés | 221 | 374,823 | 243,635 | 0,0045 | Tala |
| TOTAL | | | 264 | 456,081 | 296,453 | 264 | Tala |

Parágrafo 1º: INFORMAR que solo podrá aprovechar los árboles mencionados en el presente Artículo.

Parágrafo 2º: El aprovechamiento de los árboles tendrá un tiempo para ejecutarse de **doce (12) meses**, contados a partir de la ejecutoria de la presente actuación.

Parágrafo 3º: Los individuos arbóreos se encuentran localizados en las siguientes coordenadas:

| Coordenadas Geográficas (Magna Colombia Bogotá) | | | | | | | |
|---|------------------|---------|----------|-----------------|---------|----------|----------|
| Descripción del punto | Longitud (W) - X | | | Latitud (N) - Y | | | Z (msnm) |
| | Grados | Minutos | Segundos | Grados | Minutos | Segundos | |
| INGRESO BATALLÓN | -75 | 23 | 24,041 | 6 | 12 | 29,805 | 2130 |

ARTÍCULO SEGUNDO: REQUERIR al **GRUPO DE CABALLERÍA # 4 JUAN DEL CORRAL**, con NIT 800.130.708, por medio del Segundo Comandante el señor **OSCAR FERNANDO ROA ROA**, identificado con cédula de ciudadanía número 1.057.410.352, o quien haga sus veces al momento, para que reponga por el aprovechamiento de los árboles, para ello la parte cuenta con las siguientes alternativas:

1. Realizar la siembra de especies nativas en el predio de interés, en una relación de 1:3 para especies introducidas, en este caso deberá plantar 792 árboles (264 x 3) de especies nativas y de importancia ecológica y garantizar su sobrevivencia mediante la realización de mantenimientos durante un mínimo de 3 años. Algunas de las especies recomendadas para la siembra son: Roble (*Quercus humboldtii*), Chaquiro (*Retrophyllum rospigliosii*), Arrayán (*Myrcia popayanensis*), Chocho Colombiano (*Ormosia colombiana*), Siete cueros (*Tibouchina lepidota*), Comino crespo (*Aniba perutilis*), Laurel (*Nectandra acutifolia*), Cedro (*Cedrela montana*), Drago (*Croton magdalenensis*), Almanegra de Guatapé (*Magnolia guatapensis*), Guayacán amarillo (*Handroanthus chrysanthus*), Encenillo (*Weinmannia tomentosa*), Palma de Cera (*Ceroxylon quindiuense*), Chachafruto (*Erythrina edulis*), Nogal cafetero (*Cordia alliodora*), Caunce (*Godoya antioquensis*), Chagualo (*Clusia multiflora*), Amarraboyo (*Meriana nobilis*), Barcino (*Calophyllum brasiliense*), Niguito (*Miconia sp.*), Quiebrabarriga (*Trichanthera gigantea*), Chiriguaco (*Clethra revoluta*), Yarumo (*Cecropia sp.*), Chirlobiro (*Tecoma stans*), Quimulá (*Citharexylum subflavescens*), Aliso (*Alnus sp.*), entre otros nativos. La altura mínima de las plántulas debe ser de 50 cm.

Los árboles deben ser establecidos como una cobertura continua que favorezca procesos de restauración vegetal, por tanto, no se admiten especies introducidas o maderables, especies frutales (comerciales o comestibles), especies ornamentales (palmas, plantas de jardín) o individuos establecidos como cercos vivos, setos o barreras rompevientos. **La compensación deberá realizarse en el predio para contribuir con la restauración y conservación de las coberturas vegetales en la jurisdicción de Cornare y enriquecer la diversidad biológica de la zona.**

1.1. Una vez finalizada la siembra del material vegetal deberá informar a CORNARE. La Corporación verificará el cumplimiento de esta actividad y realizará el control y seguimiento de las acciones de mantenimiento de los árboles sembrados, teniendo en cuenta que la siembra de los árboles a futuro no perjudique las construcciones aledañas, espacios públicos, redes eléctricas, de gas o acueducto o vías. **Deberá presentar la relación del No. de árboles talados, No. de árboles plantados, sus especies y ubicación.**

1.2. El establecimiento del material vegetal como compensación tendrá una vigencia de **seis (06) meses** después de realizado el aprovechamiento, una vez finalizada la siembra, se deberá informar a CORNARE, quien verificará el cumplimiento de esta actividad mediante visita de control y seguimiento de las acciones de mantenimiento de los árboles sembrados.

2. **Orientar el valor económico de la compensación por un valor de (\$ 19,581.408)**, hacia la conservación de los bosques naturales de la región Cornare, por medio de la herramientas de pagos por servicios ambientales-PSA en la jurisdicción de Cornare, de acuerdo con lo establecido en la Resolución **RE-06244-2021** del 24 de septiembre de 2021, publicada por Cornare, el valor económico a compensar por cada árbol corresponde a \$ 24.724, por tanto, el valor descrito equivale a sembrar **792** árboles nativos y su mantenimiento durante 3 años.

2.1. La parte interesada en caso de elegir la opción de compensación a través de un esquema de PSA, deberá enviar copia del certificado de compensación generado por el operador de PSA, en un término de **un (01) mes**, en caso de elegir esta alternativa, en caso contrario la Corporación realizará visita de verificación para velar por el cumplimiento de la compensación.

Parágrafo 1º: Se sugiere que la compensación de los árboles cercanos a fuentes hídricas, se deberán sembrar en la misma área de intervención, además se realice a través de la siembra de especies nativas para contribuir a la restauración y conservación de las coberturas vegetales en la jurisdicción de Cornare y de las áreas de restauración ecológica del predio.

Parágrafo 2º: No se permite realizar las compensaciones (siembras o acuerdos) fuera de la jurisdicción de Cornare.

Parágrafo 3º: El valor mencionado en la compensación por pago por servicios ambientales-PSA-, es un valor de referencia sujeto al incremento del IPC y estos no deben ser consignados a nombre de Cornare, si no al operador que se encuentre en la jurisdicción de La Corporación.

ARTÍCULO TERCERO: ACLARAR que compensar a través de un esquema de PSA, **es una opción y no una obligación para la parte**, no obstante, las actividades de compensación sí son obligatorias y el usuario tendrá las siguientes opciones: realizar la compensación a través de un esquema de PSA o realizar la respectiva siembra de los individuos establecidos en el presente acto administrativo.

ARTÍCULO CUARTO: REQUERIR al **GRUPO DE CABALLERIA # 4 JUAN DEL CORRAL**, con NIT 800.130.708, por medio del Segundo Comandante el señor **OSCAR FERNANDO ROA ROA**, identificado con cédula de ciudadanía número 1.057.410.352, o quien haga sus veces al momento, para que cumpla con las siguientes obligaciones:

1 Los residuos deberán ser dispuestos de forma adecuada, no podrán ser dejados en el cauce ni en la ronda hídrica y no podrán ser quemados. Se deberá desramar y repicar las ramas, orillos y material de desecho de los árboles aprovechados, facilitando la incorporación de este material al suelo como materia orgánica **aportando evidencias fotográficas**, en su defecto, se podrán retirar los desperdicios producto del aprovechamiento del lugar y disponerlos de forma adecuada en un sitio autorizado para ello **presentado la respectiva certificación del sitio donde fueron dispuestos.**

2 Aprovechar única y exclusivamente las especies y volúmenes autorizados en el área permitida.

- 3 CORNARE no se hace responsable de los daños materiales o sometimientos que cause el aprovechamiento forestal y la poda de los árboles.
- 4 El área debe ser demarcada con cintas reflectivas indicando con esto el peligro para los transeúntes.
- 5 Se debe tener cuidado con el aprovechamiento de los árboles con proximidad a la vía pública, líneas eléctricas y casas de habitación, que en su momento deberá contar con señalización antes de que el árbol sea intervenido y así eliminar riesgos de accidente.
- 6 Las actividades de aprovechamiento y transporte de madera deberán ser realizados por personal idóneo (suspensión de electricidad, cierre de vías, personal certificado para trabajos en alturas, señales de prevención, elementos y equipos de seguridad).
7. En linderos con vecinos no se pueden erradicar árboles. En caso de hacerlo debe contar con la autorización escrita del vecino donde manifieste estar de acuerdo con esta acción y el respectivo permiso de Cornare.
8. Se deberá implementar en el predio donde se ejecutará la actividad de tala, una valla, pendón, pasacalle u otro elemento informativo en el cual se indique la Resolución con la cual se otorgó el trámite, la vigencia y la forma de compensar producto del aprovechamiento forestal autorizado, o mantener en el sitio del aprovechamiento una copia de la resolución. Deberá presentar evidencias fotográficas de su instalación.
9. No se deben realizar quemas de los residuos producto del aprovechamiento forestal.
10. Las personas que realicen el aprovechamiento forestal deben ser idóneas en este campo y contar con la seguridad social actualizada.
11. Los residuos sólidos domésticos que se generan durante el aprovechamiento como papeles, envases, empaques, entre otros, deberán ser dispuestos en un punto ecológico, haciendo correcta separación.
12. Los desperdicios generados por la maquinaria utilizada tales como aceites, combustibles y demás, deberán ser recolectados y dispuestos de forma adecuada.
13. Debe realizar un adecuado **AHUYENTAMIENTO DE FAUNA** con el fin de garantizar el bienestar de animales que usen los árboles de forma permanente (nidaciones) o como percha temporal (alimentación y caza). En caso de encontrar animales heridos o juveniles sin parentales deberá realizar la entrega en las instalaciones de CORNARE para su rescate, tratamiento y reubicación. Deberá aportar un informe que detalle las acciones realizadas y los hallazgos.

ARTÍCULO QUINTO: INFORMAR a la parte, que el producto del aprovechamiento puede ser comercializado y/o transportado, por lo tanto, CORNARE entregará salvoconductos de movilización de madera, previa solicitud del interesado.

Parágrafo 1º: De conformidad con la Resolución 1909 del 2017, modificada mediante Resolución 81 del 2018, expedidas por el Ministerio de Ambiente y Desarrollo Sostenible, por medio de la cual se establece el Salvoconducto Único Nacional en Línea, los usuarios que a partir del 20 de abril del 2018, requieran movilizar productos maderables provenientes de aprovechamientos forestales, deberán solicitar los Salvoconductos Únicos Nacionales en Línea, a través de la Ventanilla Integral de Trámites Ambientales en Línea (Vital), siguiendo los siguientes pasos:

Paso 1. Registrarse en la plataforma VITAL.

- Regístrate en la página web de VITAL <http://vital.minambiente.gov.co/SILPA/TestSilpa/security/login.aspx>, donde deberá ingresar por primera vez y suministrar sus datos personales.



- Una vez ingresa a la plataforma deberá ingresar sus datos personales y un correo electrónico personal de frecuente uso al que le llegará la respuesta de su solicitud de registro, luego debe finalizar con “ENVIAR”.
- Una vez que se hallan registrado en la plataforma VITAL por primera vez, le llegara a su correo electrónico inscrito, un mensaje en el que le anuncia que su solicitud de registro está en proceso y que para validar su registro debe dar “**clic aquí**”, a lo que, una vez ejecutada esta acción, le llegara nuevamente un correo con su usuario y contraseña.
- Una vez ingrese con su usuario y contraseña a VITAL, tendrán que cambiar la contraseña de acceso por una de fácil recordación la cual es personal e intransferible. (en caso de olvidar la contraseña debe solicitar una nueva clave dando clic en olvide mi contraseña, la cual será enviada al correo electrónico que ingresaron en el registro inicial).
- Finalizado el proceso y obtener su usuario y contraseña, deberá informar a CORNARE al número telefónico 5461616, extensión 413, para proceder por parte de Cornare en la plataforma VITAL con el cargue del acto administrativo o documento en el que se contemplan las especies y los respectivos volúmenes.

Paso 2. Como solicitar salvoconducto por la plataforma VITAL

- Al ingresar con su usuario y contraseña a la plataforma, ya puede solicitar el salvoconducto iniciando por **“Iniciar tramites” – “Salvoconducto único nacional” – “Solicitud de salvoconducto”**, y diligenciando cada uno de los cuatro ítem, de manera correcta, así: **“información de la obtención legal del espécimen” – “información del especímenes” – “ruta de desplazamiento”- transporte**, debe terminar con **“enviar”**, donde le debe informa que su solicitud de salvoconducto ha sido registrada con éxito y aparece un número de 22 dígitos.
- Una vez haya realizado la solicitud, deberán acercarse a las oficinas de la Regional Valles de San Nicolás ubicadas en la Carrera 47 N° 64 A -61, kilómetro 1 vía Rionegro – Belén, teléfono 5613856, donde le expedirán o generarán el salvoconducto de movilización.
- **Tenga en cuenta** que deben conocer el día que se proyecta realizar la movilización, placas del vehículo, destino, los datos personales del conductor, el volumen de madera que desea movilizar con las respectivas medidas (Aserrada con largo, ancho alto y si son bloques, alfardas, cargueras listones, etc., de acuerdo con el listado que se despliega y si es Rolo con largo y diámetro, y si es rolo, rolliza, estacones, etc., como igualmente muestra el listado desplegado).
- No debe movilizar las especies con salvoconductos vencidos o adulterados, como tampoco sin este documento que autoriza el transporte.

Ruta: \\corde01\US.Gestion\APOYO\Gestión Jurídica\Anexos\Ambiental\Tramites ambientales\Recurso Bosques\R. Flora maderable y no maderable\Aprovechamiento arboles aislados

Vigente desde:
12-Feb-20

F-GJ-237 V.03

ARTÍCULO SEXTO: INFORMAR a la parte que el presente permiso no autoriza ninguna actividad en los predios, se otorga únicamente en beneficio de los árboles solicitados; cualquier actividad que se pretenda desarrollar deberá estar acorde con lo establecido en el Plan de Ordenamiento Territorial vigente, además, deberá contar con los respectivos permisos.

ARTÍCULO SÉPTIMO: RECOMENDAR a la parte interesada lo siguiente:

1- Personal para el aprovechamiento:

- 1.1. Se recomienda que las actividades de aprovechamiento y transporte de madera sean realizadas por personal idóneo (suspensión de electricidad, cierre de vías, personal certificado para trabajos en alturas, señales de prevención, elementos y equipos de seguridad), aplicando las medidas de seguridad pertinentes.
- 1.2. Se recomienda que el personal empleado cuente con experiencia y la seguridad social vigente.

2- Herramientas y medidas de seguridad

- 2.1. Se recomienda que los operarios dispongan de las herramientas adecuadas como motosierra, lazos, manilas, cuñas y escaleras y los elementos de seguridad necesarios para realizar la actividad, como arnés, eslingas, cinturones de seguridad, zapatos escaladores, gafas, casco y guantes.

3- Labores de aprovechamiento

- 3.1. Se recomienda que el área sea demarcada con cintas reflectivas indicando con esto el peligro para los transeúntes.
- 3.2. Se recomienda tener cuidado con el aprovechamiento de los árboles con proximidad a la vía pública, líneas eléctricas, para eliminar riesgos de accidente.
- 3.3. Se recomienda contemplar rutas o caminos de evacuación debidamente señalados.

4- Prevención y control de incendios

- 4.1. Se recomienda que no se acumule el material orgánico que sea susceptible a la combustión.
- 4.2. Se recomienda que no se realicen actividades como fumar a interior de la zona del aprovechamiento ni dejar residuos que pudieran originar incendios como papeles, enlatados, envases de vidrio y plástico, empaques de comida, entre otros.

ARTÍCULO OCTAVO: INFORMAR a la parte interesada que mediante Resolución No. 112-7296 del 21 de diciembre de 2017 la Corporación Aprobó El Plan de Ordenación y Manejo de La Cuenca Hidrográfica del Río Negro y mediante la Resolución No. 112-4795 del 8 de noviembre de 2018, estableció el régimen de usos, además, por medio de la resolución RE-04227-2022 del 1 de noviembre de 2022 se modifica el régimen de usos, en la cual se localiza la actividad para la cual se otorga el presente permiso, concesión, licencia ambiental o autorización.

ARTÍCULO NOVENO: ADVERTIR a la parte interesada que las normas sobre manejo y aprovechamiento de los recursos naturales renovables previstas en el Plan de Ordenación y Manejo de la Cuenca del Río Negro priman sobre las disposiciones generales establecidas en otro ordenamiento administrativo, en las reglamentaciones de corrientes o en los permisos, concesiones, licencias ambientales y demás autorizaciones otorgadas antes de entrar en vigor el respectivo Plan.

Parágrafo: El Plan de Ordenación y Manejo de la Cuenca Hidrográfica del Río Arma, constituye norma de superior jerarquía y determinante ambiental de los planes de ordenamiento territorial de las Entidades Territoriales que la conforman y tienen jurisdicción dentro de la misma, de conformidad con la Ley 388 de 1997 artículo 10 y el artículo 2.2.3.1.5.6 del decreto 1076 de 2015".

ARTÍCULO DÉCIMO: Se recomienda contar con un plan de gestión del riesgo frente a incendios, o con medidas y acciones concretas para la prevención, mitigación y corrección de riesgos de incendio durante las actividades de aprovechamiento forestal y manejo de residuos vegetales. Además, de contar con los equipos y herramientas requeridos en caso de presentarse algún evento de incendio.

ARTÍCULO DÉCIMO PRIMERO: ADVERTIR que cualquier incumplimiento a los términos, condiciones, obligaciones y requisitos establecidos en el presente acto administrativo, dará lugar a la adopción de las sanciones y medidas previstas en la Ley 1333 de 2009, previo adelanto del trámite administrativo sancionatorio correspondiente.

ARTÍCULO DÉCIMO SEGUNDO: INFORMAR a la parte que La Corporación podrá realizar visita de control y seguimiento. Dicha visita estará sujeta al cobro conforme a lo indicado en la Resolución No. **RE-04172-2023** del 26 de septiembre del año 2023, o la que la derogue, sustituya o modifique.

ARTÍCULO DÉCIMO TERCERO: NOTIFICAR personalmente el presente Acto Administrativo al **GRUPO DE CABALLERIA # 4 JUAN DEL CORRAL**, con NIT 800.130.708, por medio del Segundo Comandante el señor **OSCAR FERNANDO ROA ROA**, identificado con cédula de ciudadanía número 1.057.410.352, o quien haga sus veces al momento, haciéndole entrega de una copia de esta, como lo dispone la Ley 1437 de 2011.

Parágrafo: De no ser posible la notificación personal se hará en los términos de la mencionada ley.

ARTÍCULO DÉCIMO CUARTO: El presente acto administrativo empieza a regir a partir de la ejecutoria de este.

ARTÍCULO DÉCIMO QUINTO: INDICAR que contra el presente Acto Administrativo procede el recurso de reposición, el cual deberá interponerse personalmente y por escrito ante el mismo funcionario que profirió este Acto Administrativo, dentro de los diez (10) días hábiles siguientes a su notificación, según lo establecido en la Ley 1437 de 2011.

ARTÍCULO DÉCIMO SEXTO: ORDENAR la publicación de la presente actuación en el Boletín Oficial de la Corporación, a través de la página web www.cornare.gov.co, de conformidad con lo establecido en el artículo 71 de la Ley 99 de 1993.

Dado en el Municipio de Rionegro,

NOTIFÍQUESE, PUBLÍQUESE Y CÚMPLASE



LILIANA ANDREA ALZATE RESTREPO
Directora Regional Valles De San Nicolás

Expediente: 056150646096

Asunto: Flora (aprovechamiento)

Proceso: Trámite Ambiental

Fecha: 11/11/2025

Proyectó: Abogado especializado / Alejandro Echavarría Restrepo

Técnica: María Alejandra Echeverri