



Expediente: **056070646015**
Radicado: **RE-04945-2025**
Sede: **REGIONAL VALLES**
Dependencia: **DIRECCIÓN REGIONAL VALLES**
Tipo Documental: **RESOLUCIONES**
Fecha: **05/11/2025** Hora: **14:04:55** Folios: 7



RESOLUCIÓN No.

POR MEDIO DE LA CUAL SE AUTORIZA UN APROVECHAMIENTO DE ÁRBOLES AISLADOS POR FUERA DE LA COBERTURA DE BOSQUE NATURAL Y SE ADOPTAN OTRAS DETERMINACIONES

LA DIRECTORA DE LA REGIONAL VALLES DE SAN NICÓLAS DE LA CORPORACIÓN AUTÓNOMA REGIONAL DE LAS CUENCAS DE LOS RÍOS NEGRO Y NARE “CORNARE”. En uso de sus atribuciones legales, delegataria y

CONSIDERANDO

1. Que mediante Auto **AU-03994-2025** del 19 de septiembre del año 2025, La Corporación da inicio al **TRÁMITE AMBIENTAL DE APROVECHAMIENTO FORESTAL DE ÁRBOLES AISLADOS**, solicitado por la sociedad **LEXINTON INVESTMENTS INC S.A.**, con NIT 900139518, por medio de su apoderada la señora **BEATRIZ ELENA ALVIAR ROBLEDO**, identificada con cédula de ciudadanía número 42.894.959, en beneficio de los individuos localizados en el predio identificado con folio de matrícula inmobiliaria 017-36944, ubicado en la vereda Don Diego del municipio de El Retiro-Antioquia.

2. Que mediante oficio **CS-15071-2025** del 10 de octubre del año 2025, La Corporación requirió a la parte interesada diera cumplimiento a lo siguiente:

- “...• *Ajuste del inventario forestal, con una correcta identificación taxonómica de las especies y georreferenciación de cada uno de los árboles de interés.*
- *Justificación de la intervención de los árboles, explicando el objetivo del aprovechamiento o como estos interfieren con la idea que se tenga para desarrollar en el predio (diseños, conceptos de norma urbanística, planos)”*

3. Que mediante radicado **CE-18629-2025** del 14 de octubre del año 2025, la parte interesada allega respuesta a lo requerido en el precitado oficio.

4. En atención a lo anterior, funcionarios de La Corporación, realizaron visita técnica el día 23 de octubre del año 2025, generándose el Informe Técnico número **IT-07861-2025** fechado el 04 de noviembre del año 2025, en el cual se observó y concluyo lo siguiente:

3 “OBSERVACIONES:

- 3.1** *Para llegar al sitio de interés se toma la vía Rionegro – El Retiro y se ingresa hacia la cabecera, en el km 1.5 al margen izquierdo se ingresa hacia la vereda El Chontal, hasta ultima finca de interés.*
- 3.2** *En cuanto al predio donde se ubican los árboles de interés: Se encuentra ubicado en la vereda Don Diego del municipio de El Retiro, presenta un paisaje de montaña con un relieve de filas y vigas, además, hace parte del polígono de parcelación conforme el POT del municipio. El objetivo del aprovechamiento es adecuar el espacio para el desarrollo de 5 explanaciones con el fin de construcción de vivienda en cada una.*





Imagen 1. Ubicación predio de interés
De acuerdo con lo referenciado por el usuario, las explanaciones se establecerán de la siguiente forma:

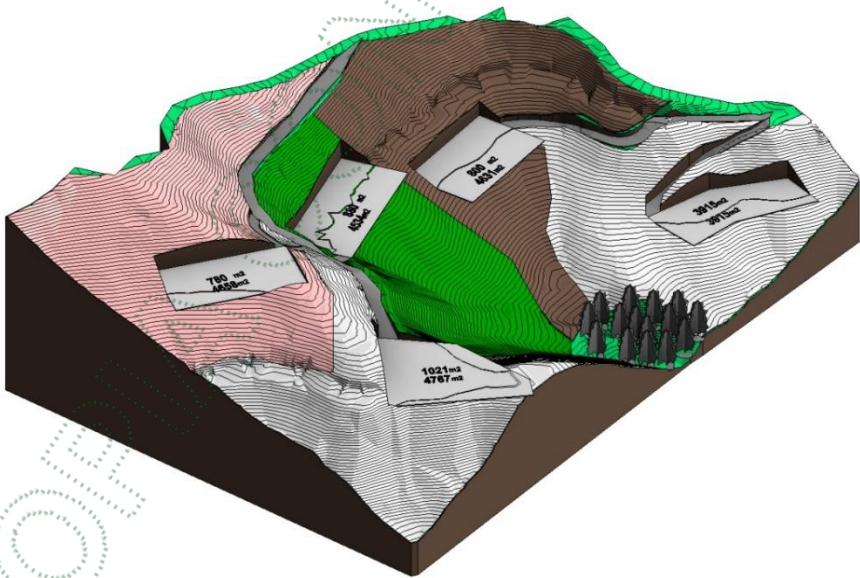

Fuente: usuario

3.3 En cuanto a los individuos arbóreos de interés: *Hacen parte de una regeneración natural en medio de potreros con uso pecuario y agrícola como cultivo de aguacate, corresponden principalmente a especies nativas pioneras en un estado temprano de crecimiento; muestran buenas condiciones generales. Durante la visita se realizó un recorrido por el área a intervenir con el fin de identificar los árboles objeto de solicitud, se tomaron puntos de ubicación geográfica y se realizaron mediciones dasométricas para la revisión del inventario forestal entregado. Los árboles requeridos para aprovechamiento corresponden a:*

Nombre científico	Nombre común	Cantidad
Persea americana	Aguacate	1

Ruta: \\corde01\S.Gestion\APOYO\Gestión Jurídica\Anexos\Ambiental\Tramites ambientales\Recurso Bosques\ R. Flora maderable y no maderable\Aprovechamiento arboles aislados

Vigente desde:
12-Feb-20

F-GJ-237 V.03

<i>Persea caerulea</i>	<i>Aguacatillo</i>	2
<i>Verbesina nudipes</i>	<i>Camargo</i>	9
<i>Bejaria aestuans</i>	<i>Carbonero</i>	1
<i>Myrsine coriacea</i>	<i>Espadero</i>	13
<i>Eucalyptus sp.</i>	<i>Eucalipto</i>	8
<i>Tibouchina lepidota</i>	<i>Sietecueros</i>	3
<i>Varronia sp.</i>	<i>Varronia</i>	7
<i>Cecropia telenitida</i>	<i>Yarumo plateado</i>	1
Total		45

3.4 Localización de los árboles aislados a aprovechar con respecto a Acuerdos Corporativos y al Sistema de Información Ambiental Regional: De acuerdo con el Sistema de Información Geográfica de Cornare, el predio de interés se encuentra al interior de los límites del Plan de Ordenación y Manejo de la Cuenca Hidrográfica POMCA del Río Negro, aprobado en Cornare mediante la Resolución No. 112-7296 del 21 de diciembre de 2017 y mediante la Resolución No. 112-4795 del 8 de noviembre de 2018, estableció el régimen de usos, además, por medio de la resolución RE-04227-2022 del 1 de noviembre de 2022 se modifica el régimen de usos al interior. Obteniendo para la zona de interés: áreas de importancia ambiental y agrosilvopastoriles.



Imagen 2. Determinantes en predio de interés

Áreas agrosilvopastoriles: Corresponden a aquellas áreas, cuyo uso agrícola, pecuario y forestal resulta sostenible, al estar identificadas como en la categoría anterior, bajo el criterio de no sobrepasar la oferta de los recursos, dando orientaciones técnicas para la reglamentación y manejo responsable y sostenible de los recursos suelo, agua y biodiversidad que definen y condicionan el desarrollo de estas actividades. En estas se podrán desarrollar múltiples actividades sociales y económicas, basadas en la capacidad de uso del suelo y el respectivo régimen establecido en el POT.

Áreas de importancia ambiental: Otras subzonas de importancia ambiental identificadas de interés para la protección de la biodiversidad y los servicios ecosistémicos en la cuenca producto del proceso o algebra de

mapas establecido para generar la zonificación ambiental del POMCA en la Guía Técnica expedida por el MADS. En estas se deberá garantizar una cobertura boscosa de por lo menos el 70% de la extensión del área.

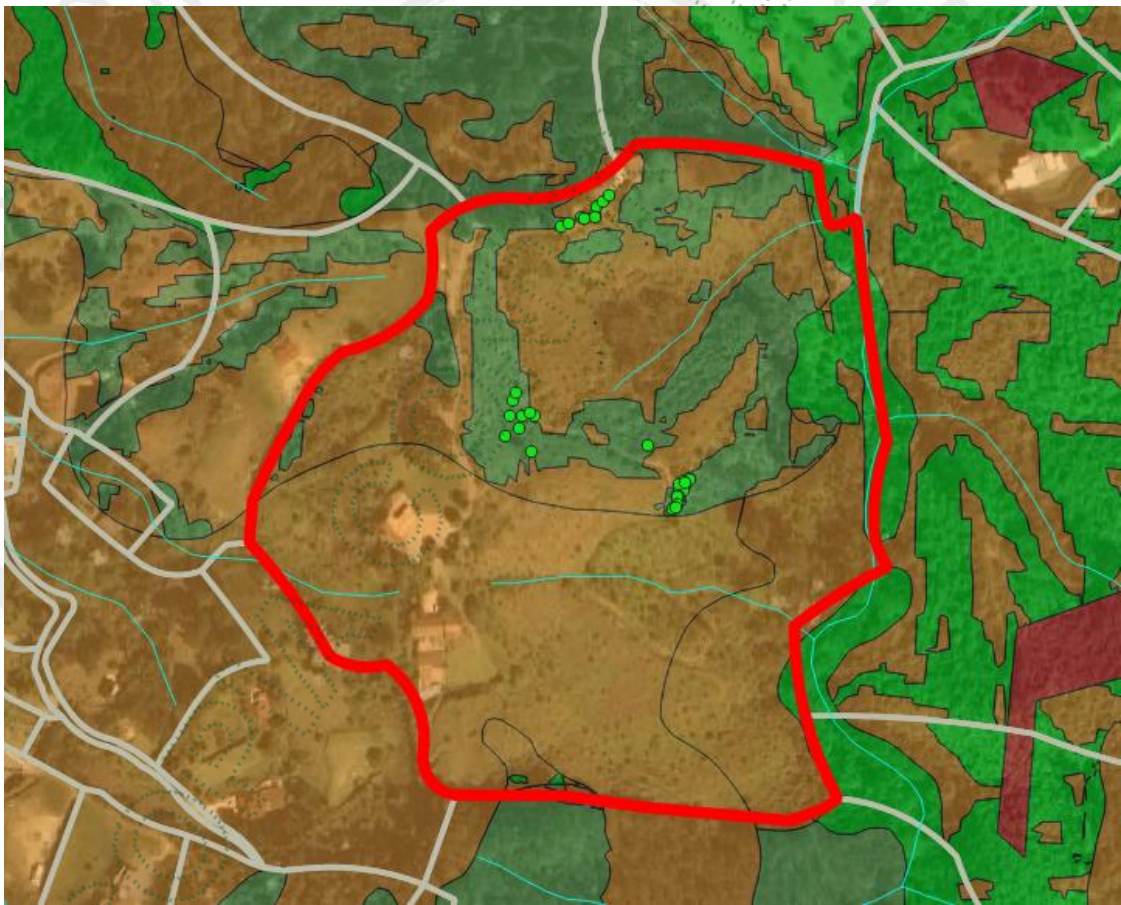
Dado que el fin del aprovechamiento es adecuar el espacio para el desarrollo de 5 explanaciones con el fin de construcción de vivienda en cada una, en áreas donde la actividad forestal es adecuada, y no se sobrepasa el 30% de intervención en áreas de importancia ambiental, no se encuentra conflicto con la zonificación ambiental.

3.5 Revisión de las especies y los volúmenes y análisis de la información de los árboles: Para la estimación del volumen total y comercial a obtener con el aprovechamiento, se empleó la siguiente fórmula:

$$\frac{\pi}{4} * dap^2 * h * ff$$

Donde,
dap corresponde al diámetro a la altura del pecho
h corresponde a la altura (total o comercial)
ff es el factor de forma = 0,6

Familia	Nombre científico	Nombre común	Altura promedio (m)	Diámetro promedio (m)	Cantidad	Volumen total (m³)	Volumen comercial (m³)	Tipo de aprovechamiento
Lauraceae	Persea americana	Aguacate	3	0,1	1	0,02	0,01	Tala
Lauraceae	Persea caerulea	Aguacatillo	2,5	0,1	2	0,02	0,01	Tala
Asteraceae	Verbesina nudipes	Camargo	2	0,1	9	0,09	0,06	Tala
Ericaceae	Bejaria aestuans	Carbonero	3	0,05	1	0,003	0,002	Tala
Primulaceae	Myrsine coriacea	Espadero	2,2	0,07	13	0,07	0,05	Tala
Myrtaceae	Eucalyptus sp.	Eucalipto	10	0,2	8	1,3	0,8	Tala
Melastomataceae	Tibouchina lepidota	Sietecueros	1,6	0,06	3	0,01	0,008	Tala
Boraginaceae	Varronia sp.	Varronia	2,2	0,08	7	0,05	0,03	Tala
Urticaceae	Cecropia telenitida	Yarumo plateado	15	0,3	1	1	0,6	Tala
TOTAL					45	2,5	1,5	

3.6 Registro Fotográfico:



Imagen 4 y 5. Árboles a intervenir

4 CONCLUSIONES:

4.1 Viabilidad: Técnicamente se considera **VIABLE** el **APROVECHAMIENTO FORESTAL DE ÁRBOLES AISLADOS POR FUERA DE LA COBERTURA DE BOSQUE NATURAL**, en el predio con FMI 017-36944, ubicado en la vereda Don Diego del municipio de El Retiro, para las siguientes especies:

Familia	Nombre científico	Nombre común	Cantidad	Volumen total (m³)	Volumen comercial (m³)	Área del aprovechamiento (Ha)	Tipo de aprovechamiento
Lauraceae	Persea americana	Aguacate	1	0,02	0,01	0,000001	Tala
Lauraceae	Persea caerulea	Aguacatillo	2	0,02	0,01	0,000001	Tala
Asteraceae	Verbesina nudipes	Camargo	9	0,09	0,06	0,000007	Tala
Ericaceae	Bejaria aestuans	Carbonero	1	0,003	0,002	0,0000002	Tala
Primulaceae	Myrsine coriacea	Espadero	13	0,07	0,05	0,000006	Tala
Myrtaceae	Eucalyptus sp.	Eucalipto	8	1,3	0,8	0,000002	Tala
Melastomataceae	Tibouchina lepidota	Sietecueros	3	0,01	0,008	0,000001	Tala
Boraginaceae	Varronia sp.	Varronia	7	0,05	0,03	0,000003	Tala
Urticaceae	Cecropia telenitida	Yarumo plateado	1	1	0,6	0,000001	Tala
TOTAL			45	2,5	1,5	0,000049	

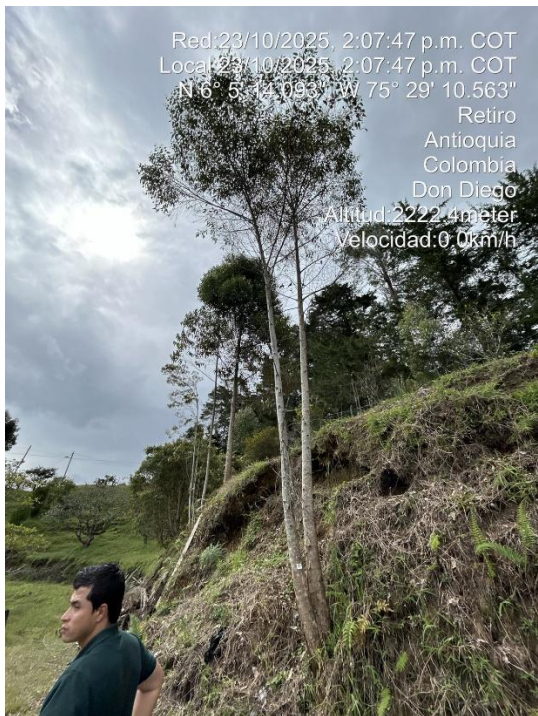
4.2 El área de aprovechamiento es de 0,000049 hectáreas.

4.3 Los árboles presentan condiciones que los hacen óptimos para ser aprovechados como árboles aislados.

4.4 El predio de interés se encuentra en el área de influencia del POMCA del Río Negro, aprobado en Cornare mediante la Resolución No. 112-7296 del 21 de diciembre de 2017, presentando áreas en las categorías: áreas agrosilvopastoriles y de importancia ambiental. De acuerdo con la Resolución No. 112-4795 del 8 de noviembre de 2018, por la cual se establece el régimen de usos al interior del POMCA del Río Negro, en su zonificación ambiental, modificada mediante la resolución la resolución RE-04227-2022 del 1 de noviembre de 2022, en áreas agrosilvopastoriles se podrán desarrollar múltiples actividades sociales y económicas conforme el POT del municipio. Mientras que, en las áreas de importancia ambiental, se deberá garantizar una cobertura boscosa de por lo menos el 70% de la extensión del área.

Ya que el fin del aprovechamiento es adecuar el espacio para el desarrollo de 5 explanaciones con el fin de construcción de vivienda en cada uno, en áreas donde la actividad forestal es adecuada, y no se sobrepasa el 30% de intervención en áreas de importancia ambiental, es permitido el aprovechamiento forestal, teniendo en cuenta buenas prácticas ambientales.

4.5 El presente permiso no autoriza ninguna actividad en el predio, se otorga únicamente en beneficio de los árboles aislados solicitados; cualquier uso que se pretenda desarrollar en el predio deberá estar acorde con lo establecido en el Plan de Ordenamiento Territorial vigente en concordancia con los determinantes ambientales de Cornare.

4.6 El interesado deberá prevenir, mitigar, controlar, compensar y corregir los posibles efectos e impactos negativos causados en desarrollo del aprovechamiento.”

CONSIDERACIONES JURÍDICAS:

Que el Artículo 8 de la Constitución Política establece que “Es obligación del Estado y de las personas proteger las riquezas culturales y naturales de la nación”.

Que el Artículo 79 de la Carta Política indica que: “Todas las personas tienen derecho a gozar de un ambiente sano. La Ley garantizará la participación de la comunidad en las decisiones que puedan afectarlo.

Es deber del Estado proteger la diversidad e integridad del ambiente, conservar las áreas de especial importancia ecológica y fomentar la educación para el logro de estos fines.”

Que el Artículo 80 ibidem, establece que: “El Estado planificará el manejo y aprovechamiento de los recursos naturales, para garantizar su desarrollo sostenible, su Conservación, restauración o sustitución...”

Que el artículo 31 numeral 12 de la Ley 99 de 1993, señala lo siguiente: “Ejercer las funciones de evaluación, control y seguimiento ambiental de los usos del agua, el suelo, el aire y los demás recursos naturales renovables, lo cual comprenderá el vertimiento, emisión o incorporación de sustancias o residuos líquidos, sólidos y gaseosos, a las aguas a cualquiera de sus formas, al aire o a los suelos, así como los vertimientos o emisiones que puedan causar daño o poner en peligro el normal desarrollo sostenible de los recursos naturales renovables o impedir u obstaculizar su empleo para otros usos. Estas funciones comprenden la expedición de las respectivas licencias ambientales, permisos, concesiones, autorizaciones y salvoconductos;”

El artículo 2.2.1.1.9.2 del Decreto 1076 de 2015., señala, Titular de la solicitud “si se trata de árboles ubicados en predios de propiedad privada, la solicitud deberá ser presentada por el propietario, quien debe probar su calidad de tal, o por el tenedor con autorización del propietario. Si la solicitud es allegada por persona distinta al propietario alegando daño o peligro causado por los árboles ubicados en predios vecinos, solo procederá a otorgar autorización para talarlos, previa decisión de la autoridad competente para conocer esta clase de litigios.”

Que el Decreto 1532 de 2019 en su Artículo primero establece lo siguiente:

“ARTÍCULO 1. Modifíquese el artículo 2.2.1.1.1.1. de la Sección 1 del Capítulo 1 del Título 2 de la Parte 2 del Libro 2 del Decreto Único Reglamentario del Sector Ambiente y Desarrollo Sostenible 1076 de 2015, en el sentido de incluir las siguientes definiciones:

(...)

Árboles aislados fuera de la cobertura de bosque natural. Son los individuos que resulten de regeneración natural, árboles plantados o establecidos y que no son parte de una cobertura de bosque natural o cultivo forestal con fines comerciales”.

En virtud de lo anterior y acogiendo lo establecido en el informe técnico **IT-07861-2025** fechado el 04 de noviembre del año 2025, se considera procedente autorizar el **APROVECHAMIENTO FORESTAL DE ÁRBOLES AISLADOS POR FUERA DE LA COBERTURA DE BOSQUE NATURAL**, mediante el sistema de tala de un (01) individuo de la especie Aguacate, dos (02) individuos de la especie Aguacatillo, nueve (09) individuos de la especie Camargo, un (01) individuo de la especie Carbonero, trece (13) individuos de la especie Espadero, ocho (08) individuos de la especie Eucalipto, tres (03) individuos de la especie Siete Cueros, siete (07) individuos de la especie Varronia y un (01) individuo de la especie Yarumo Plateado, la cual se dispondrá en la parte resolutive del presente Acto administrativo.

Que es competente para conocer de este asunto, La Directora de la Regional Valles de San Nicolás de La Corporación Autónoma Regional de las Cuencas de los Ríos Negro - Nare “CORNARE” y en mérito de lo expuesto,

RESUELVE:

ARTÍCULO PRIMERO: AUTORIZAR EL APROVECHAMIENTO FORESTAL DE ÁRBOLES AISLADOS POR FUERA DE LA COBERTURA DE BOSQUE NATURAL, a la sociedad **LEXINTON INVESTMENTS INC S.A.**, con NIT 900139518, por medio de su apoderada la señora **BEATRIZ ELENA ALVIAR ROBLEDO**, identificada con cédula de ciudadanía número 42.894.959, en beneficio de los individuos localizados en el predio identificado con folio de matrícula inmobiliaria 017-36944, ubicado en la vereda Don Diego del municipio de El Retiro-Antioquia, para las siguientes especies:

Familia	Nombre científico	Nombre común	Cantidad	Volumen total (m³)	Volumen comercial (m³)	Área del aprovechamiento (Ha)	Tipo de aprovechamiento
Lauraceae	<i>Persea americana</i>	Aguacate	1	0,02	0,01	0,000001	Tala
Lauraceae	<i>Persea caerulea</i>	Aguacatillo	2	0,02	0,01	0,000001	Tala
Asteraceae	<i>Verbesina nudipes</i>	Camargo	9	0,09	0,06	0,000007	Tala
Ericaceae	<i>Bejaria aestuans</i>	Carbonero	1	0,003	0,002	0,0000002	Tala
Primulaceae	<i>Myrsine coriacea</i>	Espadero	13	0,07	0,05	0,000006	Tala
Myrtaceae	<i>Eucalyptus sp.</i>	Eucalipto	8	1,3	0,8	0,00002	Tala
Melastomataceae	<i>Tibouchina lepidota</i>	Sietecueros	3	0,01	0,008	0,000001	Tala
Boraginaceae	<i>Varronia sp.</i>	Varronia	7	0,05	0,03	0,000003	Tala
Urticaceae	<i>Cecropia telenitida</i>	Yarumo plateado	1	1	0,6	0,00001	Tala
TOTAL			45	2,5	1,5	0,000049	

Parágrafo 1º: INFORMAR que solo podrá aprovechar los árboles mencionados en el presente Artículo.

Parágrafo 2º: El aprovechamiento de los árboles tendrá un tiempo para ejecutarse de **seis (06) meses**, contados a partir de la ejecutoria de la presente actuación.

Parágrafo 3º: Los individuos arbóreos se encuentran localizados en las siguientes coordenadas:

Coordenadas Geográficas (Magna Colombia Bogotá)			
Descripción del punto	Longitud (W) - X	Latitud (N) - Y	Z (msnm)

Ruta: \\corde01\S.Gestion\APOYO\Gestión Jurídica\Anexos\Ambiental\Tramites ambientales\Recurso Bosques\R. Flora maderable y no maderable\Aprovechamiento arboles aislados

Vigente desde:
12-Feb-20

F-GJ-237 V.03

	Grados	Minutos	Segundos	Grados	Minutos	Segundos	
Predio FMI 017-36944	-75	29	11,613	6	5	9,254	2250

ARTÍCULO SEGUNDO: REQUERIR a la sociedad **LEXINTON INVESTMENTS INC S.A**, con NIT 900139518, por medio de su apoderada la señora **BEATRIZ ELENA ALVIAR ROBLEDO**, identificada con cédula de ciudadanía número 42.894.959, para que reponga por el aprovechamiento de los árboles, para ello la parte cuenta con las siguientes alternativas:

1. Realizar la siembra de especies nativas en una relación 1:3 para especies exóticas y 1:4 para especies nativas en un predio de su propiedad, en este caso el interesado deberá plantar $(8 \times 3 = 24) + (37 \times 4 = 148) = 172$ árboles de especies nativas de importancia ecológica y garantizar su sobrevivencia mediante la realización de mantenimientos durante un mínimo de 3 años. Algunas de las especies recomendadas para la siembra son: Roble (*Quercus humboldtii*), Chaquiro (*Retrophyllum rospigliosi*), Arrayán (*Myrcia popayanensis*), Chocho Colombiano (*Ormosia colombiana*), Siete cueros (*Tibouchina lepidota*), Comino cresp (*Aniba perutilis*), Laurel (*Nectandra acutifolia*), Cedro (*Cedrela montana*), Drago (*Croton magdalenensis*), Almanegra de Guatapé (*Magnolia guatapensis*), Guayacán amarillo (*Handroanthus chrysanthus*), Encenillo (*Weinmannia tomentosa*), Palma de Cera (*Ceroxylon quindiuense*), Chachafruto (*Erythrina edulis*), Nogal cafetero (*Cordia alliodora*), Caunce (*Godoya antioquensis*), Chagualo (*Clusia multiflora*), Amarraboyo (*Meriana nobilis*), Barcino (*Calophyllum brasiliense*), Niguito (*Miconia sp.*), Quiebrabarriga (*Trichanthera gigantea*), Chiriguaco (*Clethra revoluta*), Yarumo (*Cecropia sp.*), Chirlobiro (*Tecoma stans*), Quimulá (*Citharexylum subflavescens*), Aliso (*Alnus sp.*), entre otros nativos. **La altura mínima de las plántulas debe ser de 50 cm.**

Los árboles deben ser establecidos como una cobertura continua que favorezca procesos de restauración vegetal, por tanto, no se admiten especies introducidas o maderables, especies frutales (comerciales o comestibles), especies ornamentales (palmas, plantas de jardín) o individuos establecidos como cercos vivos, setos o barreras rompievientos. **La compensación deberá realizarse en el predio para contribuir con la restauración y conservación de las coberturas vegetales en la jurisdicción de Cornare y enriquecer la diversidad biológica de la zona.**

1.1. Una vez finalizada la siembra del material vegetal deberá informar a CORNARE. La Corporación verificará el cumplimiento de esta actividad y realizará el control y seguimiento de las acciones de mantenimiento de los árboles sembrados, teniendo en cuenta que la siembra de los árboles a futuro no perjudique las construcciones aledañas, espacios públicos, redes eléctricas, de gas o acueducto o vías. **Deberá presentar la relación del No. de árboles talados, No. de árboles plantados, sus especies y ubicación.**

1.2. El establecimiento del material vegetal como compensación tendrá una vigencia de **un (01) mes** después de realizado el aprovechamiento, una vez finalizada la siembra, se deberá informar a CORNARE, quien verificará el cumplimiento de esta actividad mediante visita de control y seguimiento de las acciones de mantenimiento de los árboles sembrados.

Parágrafo 1º: Se sugiere que la reposición de los árboles sea cercana a fuentes hídricas, se deberán sembrar en la misma área de intervención, además se realice a través de la siembra de especies nativas para contribuir a la restauración y conservación de las coberturas vegetales en la jurisdicción de Cornare y de las áreas de restauración ecológica del predio.

Parágrafo 2º: No se permite realizar las reposiciones (siembras o acuerdos) fuera de la jurisdicción de Cornare.

ARTÍCULO TERCERO: REQUERIR a la sociedad **LEXINTON INVESTMENTS INC S.A**, con NIT 900139518, por medio de su apoderada la señora **BEATRIZ ELENA ALVIAR ROBLEDO**, identificada con cédula de ciudadanía número 42.894.959, para que cumplan con las siguientes obligaciones:

1 Los residuos deberán ser dispuestos de forma adecuada, no podrán ser dejados en el cauce ni en la ronda hídrica y no podrán ser quemados. Se deberá desramar y repicar las ramas, orillos y material de desecho de los árboles aprovechados, facilitando la incorporación de este material al suelo como materia orgánica **aportando evidencias fotográficas**, en su defecto, se podrán retirar los desperdicios producto del aprovechamiento del lugar y disponerlos de forma adecuada en un sitio autorizado para ello **presentado la respectiva certificación del sitio donde fueron dispuestos.**

- 2 Aprovechar única y exclusivamente las especies y volúmenes autorizados en el área permitida.
- 3 CORNARE no se hace responsable de los daños materiales o sometimientos que cause el aprovechamiento forestal y la poda de los árboles.
- 4 El área debe ser demarcada con cintas reflectivas indicando con esto el peligro para los transeúntes.
- 5 Se debe tener cuidado con el aprovechamiento de los árboles con proximidad a la vía pública, líneas eléctricas y casas de habitación, que en su momento deberá contar con señalización antes de que el árbol sea intervenido y así eliminar riesgos de accidente.
- 6 Las actividades de aprovechamiento y transporte de madera deberán ser realizados por personal idóneo (suspensión de electricidad, cierre de vías, personal certificado para trabajos en alturas, señales de prevención, elementos y equipos de seguridad).
7. En linderos con vecinos no se pueden erradicar árboles. En caso de hacerlo debe contar con la autorización escrita del vecino donde manifieste estar de acuerdo con esta acción y el respectivo permiso de Cornare.
8. Se deberá implementar en el predio donde se ejecutará la actividad de tala, una valla, pendón, pasacalle u otro elemento informativo en el cual se indique la Resolución con la cual se otorgó el trámite, la vigencia y la forma de compensar producto del aprovechamiento forestal autorizado, o mantener en el sitio del aprovechamiento una copia de la resolución. Deberá presentar evidencias fotográficas de su instalación.
9. No se deben realizar quemas de los residuos producto del aprovechamiento forestal.
10. Las personas que realicen el aprovechamiento forestal deben ser idóneas en este campo y contar con la seguridad social actualizada.
11. Los residuos sólidos domésticos que se generan durante el aprovechamiento como papeles, envases, empaques, entre otros, deberán ser dispuestos en un punto ecológico, haciendo correcta separación.
12. Los desperdicios generados por la maquinaria utilizada tales como aceites, combustibles y demás, deberán ser recolectados y dispuestos de forma adecuada.
13. Debe realizar un adecuado **AHUYENTAMIENTO DE FAUNA** con el fin de garantizar el bienestar de animales que usen los árboles de forma permanente (nidaciones) o como percha temporal (alimentación y caza). En caso de encontrar animales heridos o juveniles sin parentales deberá realizar la entrega en las instalaciones de CORNARE para su rescate, tratamiento y reubicación. Deberá aportar un informe que detalle las acciones realizadas y los hallazgos.

ARTÍCULO CUARTO: INFORMAR a la parte, que el producto del aprovechamiento puede ser comercializado y/o transportado, por lo tanto, CORNARE entregará salvoconductos de movilización de madera, previa solicitud del interesado.

Parágrafo 1º: De conformidad con la Resolución 1909 del 2017, modificada mediante Resolución 81 del 2018, expedidas por el Ministerio de Ambiente y Desarrollo Sostenible, por medio de la cual se establece el Salvoconducto Único Nacional en Línea, los usuarios que a partir del 20 de abril del 2018, requieran movilizar productos maderables provenientes de aprovechamientos forestales, deberán solicitar los Salvoconductos Únicos Nacionales en Línea, a través de la Ventanilla Integral de Trámites Ambientales en Línea (Vital), siguiendo los siguientes pasos:

Paso 1. Registrarse en la plataforma VITAL.

- Regístrate en la página web de VITAL <http://vital.minambiente.gov.co/SILPA/TestSilpa/security/login.aspx>, donde deberá ingresar por primera vez y suministrar sus datos personales.

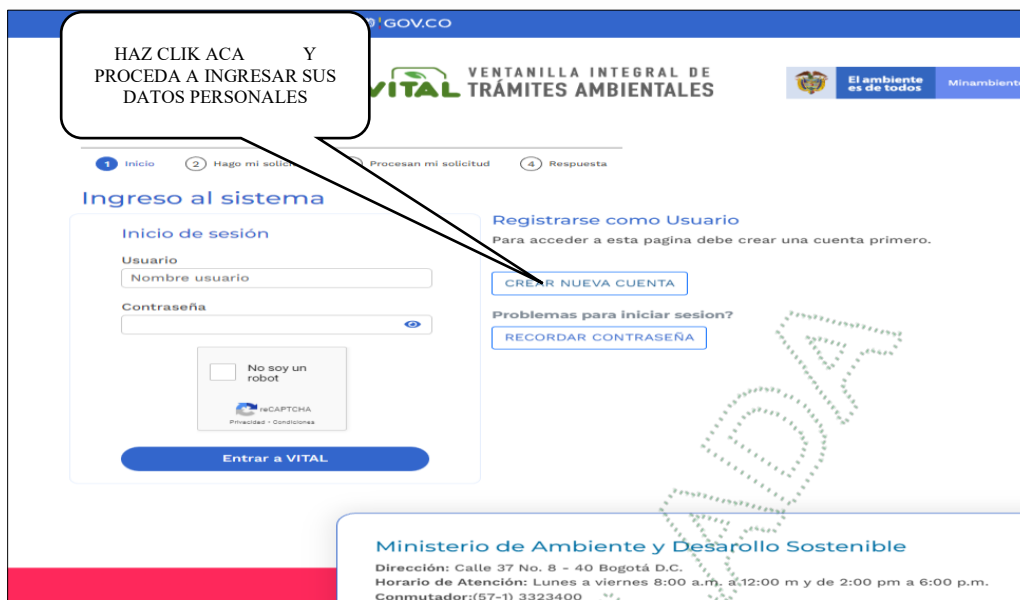

- Una vez ingresa a la plataforma deberá ingresar sus datos personales y un correo electrónico personal de frecuente uso al que le llegará la respuesta de su solicitud de registro, luego debe finalizar con “ENVIAR”.
- Una vez que se hallan registrado en la plataforma VITAL por primera vez, le llegara a su correo electrónico inscrito, un mensaje en el que le anuncia que su solicitud de registro está en proceso y que para validar su registro debe dar “**clic aquí**”, a lo que, una vez ejecutada esta acción, le llegara nuevamente un correo con su usuario y contraseña.
- Una vez ingrese con su usuario y contraseña a VITAL, tendrán que cambiar la contraseña de acceso por una de fácil recordación la cual es personal e intransferible. (en caso de olvidar la contraseña debe solicitar una nueva clave dando clic en olvide mi contraseña, la cual será enviada al correo electrónico que ingresaron en el registro inicial).
- Finalizado el proceso y obtener su usuario y contraseña, deberá informar a CORNARE al número telefónico 5461616, extensión 413, para proceder por parte de Cornare en la plataforma VITAL con el cargue del acto administrativo o documento en el que se contemplan las especies y los respectivos volúmenes.

Paso 2. Como solicitar salvoconducto por la plataforma VITAL

- Al ingresar con su usuario y contraseña a la plataforma, ya puede solicitar el salvoconducto iniciando por **“Iniciar tramites” – “Salvoconducto único nacional” – “Solicitud de salvoconducto”**, y diligenciando cada uno de los cuatro ítem, de manera correcta, así: **“información de la obtención legal del espécimen” – “información del especímenes” – “ruta de desplazamiento”- transporte**, debe terminar con **“enviar”**, donde le debe informa que su solicitud de salvoconducto ha sido registrada con éxito y aparece un número de 22 dígitos.
- Una vez haya realizado la solicitud, deberán acercarse a las oficinas de la Regional Valles de San Nicolás ubicadas en la Carrera 47 N° 64 A -61, kilómetro 1 vía Rionegro – Belén, teléfono 5613856, donde le expedirán o generarán el salvoconducto de movilización.
- **Tenga en cuenta** que deben conocer el día que se proyecta realizar la movilización, placas del vehículo, destino, los datos personales del conductor, el volumen de madera que desea movilizar con las respectivas medidas (Aserrada con largo, ancho alto y si son bloques, alfardas, cargueras listones, etc., de acuerdo con el listado que se despliega y si es Rolo con largo y diámetro, y si es rolo, rolliza, estacones, etc., como igualmente muestra el listado desplegado).
- No debe movilizar las especies con salvoconductos vencidos o adulterados, como tampoco sin este documento que autoriza el transporte.

Ruta: \\corde01\US.Gestion\APOYO\Gestión Jurídica\Anexos\Ambiental\Tramites ambientales\Recurso Bosques\R. Flora maderable y no maderable\Aprovechamiento arboles aislados

Vigente desde:
12-Feb-20

F-GJ-237 V.03

ARTÍCULO QUINTO: INFORMAR a la parte que el presente permiso no autoriza ninguna actividad en los predios, se otorga únicamente en beneficio de los árboles solicitados; cualquier actividad que se pretenda desarrollar deberá estar acorde con lo establecido en el Plan de Ordenamiento Territorial vigente, además, deberá contar con los respectivos permisos.

ARTÍCULO SEXTO: RECOMENDAR a la parte interesada lo siguiente:

1- Personal para el aprovechamiento:

1.1. Se recomienda que las actividades de aprovechamiento y transporte de madera sean realizadas por personal idóneo (suspensión de electricidad, cierre de vías, personal certificado para trabajos en alturas, señales de prevención, elementos y equipos de seguridad), aplicando las medidas de seguridad pertinentes.

1.2. Se recomienda que el personal empleado cuente con experiencia y la seguridad social vigente.

2- Herramientas y medidas de seguridad

2.1. Se recomienda que los operarios dispongan de las herramientas adecuadas como motosierra, lazos, manilas, cuñas y escaleras y los elementos de seguridad necesarios para realizar la actividad, como arnés, eslingas, cinturones de seguridad, zapatos escaladores, gafas, casco y guantes.

3- Labores de aprovechamiento

3.1. Se recomienda que el área sea demarcada con cintas reflectivas indicando con esto el peligro para los transeúntes.

3.2. Se recomienda tener cuidado con el aprovechamiento de los árboles con proximidad a la vía pública, líneas eléctricas, para eliminar riesgos de accidente.

3.3. Se recomienda contemplar rutas o caminos de evacuación debidamente señalados.

4- Prevención y control de incendios

4.1. Se recomienda que no se acumule el material orgánico que sea susceptible a la combustión.

4.2. Se recomienda que no se realicen actividades como fumar a interior de la zona del aprovechamiento ni dejar residuos que pudieran originar incendios como papeles, enlatados, envases de vidrio y plástico, empaques de comida, entre otros.

ARTÍCULO SÉPTIMO: INFORMAR a la parte interesada que mediante Resolución No. 112-7296 del 21 de diciembre de 2017 la Corporación Aprobó El Plan de Ordenación y Manejo de La Cuenca Hidrográfica del Río Negro y mediante la Resolución No. 112-4795 del 8 de noviembre de 2018, estableció el régimen de usos, además, por medio de la resolución RE-04227-2022 del 1 de noviembre de 2022 se modifica el régimen de usos, en la cual se localiza la actividad para la cual se otorga el presente permiso, concesión, licencia ambiental o autorización.

ARTÍCULO OCTAVO: ADVERTIR a la parte interesada que las normas sobre manejo y aprovechamiento de los recursos naturales renovables previstas en el Plan de Ordenación y Manejo de la Cuenca del Río Negro priman sobre las disposiciones generales establecidas en otro ordenamiento administrativo, en las reglamentaciones de corrientes o en los permisos, concesiones, licencias ambientales y demás autorizaciones otorgadas antes de entrar en vigor el respectivo Plan.

Parágrafo: El Plan de Ordenación y Manejo de la Cuenca Hidrográfica del Río Arma, constituye norma de superior jerarquía y determinante ambiental de los planes de ordenamiento territorial de las Entidades Territoriales que la conforman y tienen jurisdicción dentro de la misma, de conformidad con la Ley 388 de 1997 artículo 10 y el artículo 2.2.3.1.5.6 del decreto 1076 de 2015".

ARTÍCULO NOVENO: Se recomienda contar con un plan de gestión del riesgo frente a incendios, o con medidas y acciones concretas para la prevención, mitigación y corrección de riesgos de incendio durante las actividades de aprovechamiento forestal y manejo de residuos vegetales. Además, de contar con los equipos y herramientas requeridos en caso de presentarse algún evento de incendio.

ARTÍCULO DÉCIMO: ADVERTIR que cualquier incumplimiento a los términos, condiciones, obligaciones y requisitos establecidos en el presente acto administrativo, dará lugar a la adopción de las sanciones y medidas previstas en la Ley 1333 de 2009, previo adelanto del trámite administrativo sancionatorio correspondiente.

ARTÍCULO DÉCIMO PRIMERO: INFORMAR a la parte que La Corporación podrá realizar visita de control y seguimiento. Dicha visita estará sujeta al cobro conforme a lo indicado en la Resolución No. **RE-04172-2023** del 26 de septiembre del año 2023, o la que la derogue, sustituya o modifique.

ARTÍCULO DÉCIMO SEGUNDO: NOTIFICAR personalmente el presente Acto Administrativo a la sociedad **LEXINTON INVESTMENTS INC S.A.**, con NIT 900139518, por medio de su apoderada la señora **BEATRIZ ELENA ALVIAR ROBLEDO**, identificada con cédula de ciudadanía número 42.894.959, haciéndole entrega de una copia de esta, como lo dispone la Ley 1437 de 2011.

Parágrafo: De no ser posible la notificación personal se hará en los términos de la mencionada ley.

ARTÍCULO DÉCIMO TERCERO: El presente acto administrativo empieza a regir a partir de la ejecutoria de este.

ARTÍCULO DÉCIMO CUARTO: INDICAR que contra el presente Acto Administrativo procede el recurso de reposición, el cual deberá interponerse personalmente y por escrito ante el mismo funcionario que profirió este Acto Administrativo, dentro de los diez (10) días hábiles siguientes a su notificación, según lo establecido en la Ley 1437 de 2011.

ARTÍCULO DÉCIMO QUINTO: ORDENAR la publicación de la presente actuación en el Boletín Oficial de la Corporación, a través de la página web www.cornare.gov.co, de conformidad con lo establecido en el artículo 71 de la Ley 99 de 1993.

Dado en el Municipio de Rionegro,

NOTIFÍQUESE, PUBLÍQUESE Y CÚMPLASE



LILIANA ANDREA ALZATE RESTREPO
Directora Regional Valles De San Nicolás

Expediente: 056070646015

Asunto: Flora (aprovechamiento)

Proceso: Trámite Ambiental

Fecha: 04/11/2025

Proyectó: Abogado especializado / Alejandro Echavarría Restrepo

Técnica: Laura Arce Montoya