



Expediente: 053180646143  
Radicado: RE-05846-2025  
Sede: REGIONAL VALLES  
Dependencia: DIRECCIÓN REGIONAL VALLES  
Tipo Documental: RESOLUCIONES  
Fecha: 30/12/2025 Hora: 15:33:29 Folios: 6



000087607

RESOLUCIÓN No.

POR MEDIO DE LA CUAL SE AUTORIZA UN PERMISO DE APROVECHAMIENTO DE ÁRBOLES AISLADOS POR FUERA DE LA COBERTURA DE BOSQUE NATURAL Y SE ADOPTAN OTRAS DETERMINACIONES

LA DIRECTORA DE LA REGIONAL VALLES DE SAN NICÓLAS DE LA CORPORACIÓN AUTÓNOMA REGIONAL DE LAS CUENCAS DE LOS RÍOS NEGRO Y NARE “CORNARE”. En uso de sus atribuciones legales, delegataria y

CONSIDERANDO

1. Que mediante Auto AU-04442-2025 del 18 de octubre del año 2025, La Corporación **DIO INICIO AL TRAMITE AMBIENTAL DE APROVECHAMIENTO FORESTAL DE ÁRBOLES AISLADOS**, solicitado por la sociedad **LONDOÑO ECHANDIA S.A.S**, por medio de su representante legal el señor **SANTIAGO LONDOÑO ECHANDIA**, identificado con cédula de ciudadanía número 8.162.217, en beneficio de los individuos localizados en el predio identificado con folio de matrícula inmobiliaria 020-89211, ubicado en la vereda La Honda del municipio de Guarne-Antioquia.
2. En atención a lo anterior, funcionarios de La Corporación, realizaron visita técnica el día 27 de octubre del año 2025, generándose el Informe Técnico número **IT-09068-2025** fechado el 24 de diciembre del año 2025, en el cual se observó y concluyó lo siguiente:

3 “OBSERVACIONES:

3.1 Indicar como se llega al sitio y describir las actividades realizadas en la visita:

Para llegar a la vereda La Honda desde la Autopista Medellín-Bogotá, debes tomar la desviación hacia el municipio de Guarne y continuar por la vía que conduce hacia el Aeropuerto o hacia la vereda La Clara. El trayecto tiene una distancia aproximada de 6 a 8 kilómetros desde la autopista principal.

Durante la visita se midió la Circunferencia a la Altura del Pecho (CAP), se calculó el Diámetro a la Altura del Pecho (DAP) y se estimó la altura de los individuos con el fin de verificar la información aportada en el inventario forestal, adjunto a la solicitud.

En relación a los determinantes ambientales del predio de interés

De acuerdo con el Sistema de Información Geográfica de Cornare, el predio de interés corresponde al FMI 020-89211, con un área de 0.82 ha, (Ver Imagen 1); se localiza en el municipio de Guarne, presentan coberturas en pastos limpios y arbolados, la zona presenta un paisaje de Montaña Glacis coluvial, con árboles exóticos, en una zona de vida de Bosque Húmedo Montano Bajo.



Imagen 1. Ubicación del predio de interés con FMI 020-89211.

En cuanto las condiciones de los árboles:

De acuerdo con la información que reposa en la solicitud, los árboles objeto de aprovechamiento corresponden a:

Nombre común	Nombre científico	Número de individuos
Eucalipto	Eucalyptus sp.	49
Cipres	Cupressus lusitanica	11

Ruta: \\corde01\S.GestionAPOYO\Gestión Jurídica\Anexos\Ambiental\Tramites ambientales\Recurso Bosques\ R. Flora maderable y no maderable\Aprovechamiento arboles aislados

Vigente desde:  
12-Feb-20

F-GJ-237 V.03



SC 1544-1



SA 159-1



CN-22-064

Corporación Autónoma Regional de las Cuencas de los Ríos Negro y Nare “CORNARE”  
Km 50 Autopista Medellín - Bogotá. Carrera 59 N° 44-48 El Santuario - Antioquia. Nit:890985138-3  
Teléfonos: 520 11 70 – 546 16 16, www.cornare.gov.co, e-mail: cliente@cornare.gov.co  
f X Instagram YouTube cornare

Los cuales se encuentran conformando un pequeño rodal de 0,0003442 hectáreas, con diámetros promedios de 0.26 metros y con una altura promedio de 26 metros, los árboles de interés son individuos maduros, algunos presentan inclinaciones marcadas, y secamiento en ramas, el propósito del aprovechamiento es para uso de la madera al interior del predio.

Estos individuos están ubicados en el predio con Folio de Matricula - FMI 020-89211, con un área de 0.82 ha.

3.2 Localización de los árboles aislados a aprovechar con respecto a Acuerdos Corporativos y al sistema de información Ambiental Regional:

3.2.1 De acuerdo con el Sistema de Información Geográfica de Cornare, en el predio de interés, se encuentra al interior de la Reserva Forestal Protectora Nacional Rio Nare, redelimitado por la Resolución MADS 1510 de 2010 y Acuerdo Corporativo Cornare 243 de 2010. El predio se encuentra en un 100% dentro de la RFPN Rio Nare con un 100% en la de Zona de Uso Sostenible. Imagen 2.

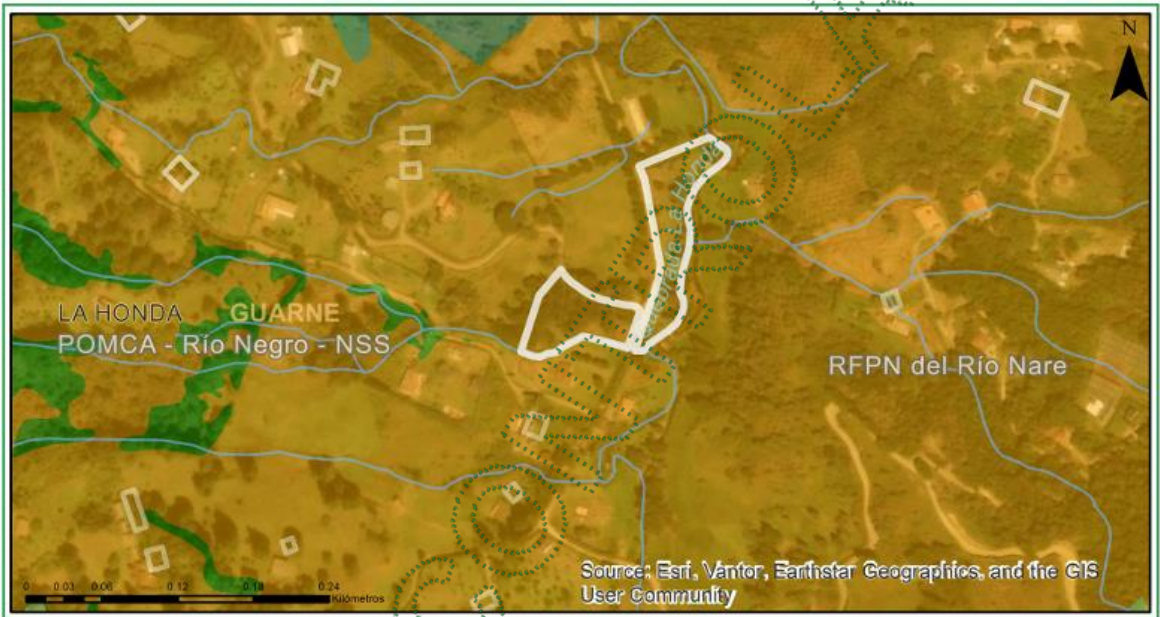

Clasificación	Area (ha)	Porcentaje (%)
 Zona de Uso Sostenible - RFPN Nare	0.82	100.0

Imagen 2. Zonificación ambiental del predio según el régimen de uso de la RFPN Rio Nare.

**Zona de Uso Sostenible - RFPN Nare Uso principal:** Actividades que incluyen esquemas de reconversión y producción más limpia que contribuyan a la conectividad e integración de ecosistemas propios de la región, tales como: implementación de herramientas de manejo del paisaje, mecanismos de desarrollo limpio, actividades silviculturales, silvopastoriles y agroforestales, actividades ecoturísticas y de servicios e institucional o recreacional. Dado que los árboles se ubican fuera de la cobertura de bosque natural, se encuentran distribuidos de manera aislada por el predio; el propósito del aprovechamiento es el uso de la madera producto de la tala, al interior del predio, que dicho propósito no entra en conflicto con la zonificación ambiental, se considera viable siempre y cuando se dé el cumplimiento a las obligaciones y recomendaciones ambientales.

3.3 Relación de aprovechamientos de árboles aislados en este predio anteriores a esta solicitud (Especie, volumen autorizado, periodo en que se realizó el aprovechamiento): NA

3.4 Revisión de las especies y los volúmenes y análisis de la Información:

Para la estimación del volumen total y comercial a obtener con el aprovechamiento, se empleó la siguiente fórmula:

$$\frac{\pi}{4} * dap^2 * h * ff$$



Donde,  
dap corresponde al diámetro a la altura del pecho  
h corresponde a la altura (total o comercial)  
ff es el factor de forma = 0,5

Tabla 1. Árboles solicitados en el permiso de aprovechamiento por fuera del bosque natural

Nombre científico	Nombre común	Altura promedio (m)	Diámetro promedio (m)	Cantidad	Volumen total (m³)	Volumen comercial (m³)	Área del aprovechamiento (Ha)	Tipo de aprovechamiento (tala, trasplante, poda)
Cupressus lusitanica	Ciprés	23,7	0,24	11	9,1790000	5,9663500	0,0000730	Tala
Pinus patula	Pátula	27,6	0,28	49	39,5100000	25,6815000	0,0002712	Tala
Total				60	48,689	31,64785	0,0003442	

En la **tabla 1.** se identifican los árboles que requiere permiso de aprovechamiento de árboles aislados, el cual requiere permiso de aprovechamiento y están ubicado en el predio con FMI 020-89211. A continuación, se estima el **volumen total de 48.689 m³** y un **volumen comercial de 31.64 m³** a obtener con el aprovechamiento.

3.5 Registro Fotográfico:





Presencia de lorantaceae en los árboles, potencialmente presencia de epifitas en las zonas altas

4 CONCLUSIONES:

4.1 Viabilidad: Técnicamente se considera **VIABLE** el **APROVECHAMIENTO FORESTAL DEL ÁRBOL AISLADO**, en beneficio del inmueble identificado con FMI 020-89211, ubicado en la vereda La Honda del municipio de Guarne, Antioquia, para las siguientes especies, de acuerdo con la zona de la Reserva Forestal Protectora Nacional Rio Nare:

Nombre científico	Nombre común	Altura promedio (m)	Diámetro promedio (m)	Cantidad	Volumen total (m³)	Volumen comercial (m³)	Área del aprovechamiento (Ha)	Tipo de aprovechamiento (tala, trasplante, poda)
Cupressus lusitanica	Ciprés	23,7	0,24	11	9,1790000	5,9663500	0,0000730	Tala
Pinus patula	Pátula	27,6	0,28	49	39,5100000	25,6815000	0,0002712	Tala
Total				60	48,689	31,64785	0,0003442	

- 4.2 El área de aprovechamiento es de 0,0003442 hectáreas.
- 4.3 Los árboles presentan condiciones que los hacen óptimos para ser aprovechados como árboles aislados.
- 4.4 Se identifican especies no vasculares, en la parte superior del árbol objeto de aprovechamiento forestal, deberán realizar medidas de manejo in-situ para la conservación de las especies, con base en lo establecido en la Circular 8201-2-808 expedida el 09 de diciembre de 2019 “Lineamientos técnicos para la conservación de especies de flora en veda” expedida por el Ministerio de Ambiente y Desarrollo Sostenible.
- 4.5 De acuerdo con el Sistema de Información Geográfica de Cornare, en el predio de interés, se encuentra al interior de la Reserva Forestal Protectora Nacional Rio Nare, redelimitado por la Resolución MADS 1510 de 2010 y Acuerdo Corporativo Cornare 243 de 2010. El predio se encuentra en un 100% dentro de la RFPN Rio Nare con un 100% en la de Zona de Uso Sostenible.
- 4.6 Para el predio, discurre una fuente hídrica sin nombre (Drenaje sencillo 10 Mil), de forma que deberá respetarse y conservarse el área correspondiente a las Rondas Hídricas de conformidad con lo establecido en el Acuerdo 251 del 10 de agosto de 2011 “Por medio el cual se fijan Determinantes Ambientales para la reglamentación de las rondas hídricas y las áreas de protección o conservación aferentes a las corrientes hídricas y nacimientos de agua en el Oriente Del Departamento de Antioquia, Jurisdicción CORNARE”.



- 4.7 Se sugiere que la compensación se realice a través de la siembra de árboles para contribuir con la Restauración y conservación de las coberturas vegetales en la jurisdicción de Cornare.
- 4.8 El presente permiso no autoriza ninguna actividad en el predio, se otorga únicamente en beneficio de los árboles solicitados; cualquier actividad que se pretenda desarrollar deberá estar acorde con lo establecido en el Plan de Ordenamiento Territorial vigente y deberá contar con los respectivos permisos.
- 4.9 La información entregada por el usuario es suficiente para emitir el concepto de viabilidad ambiental del asunto en mención.
- 4.10 El interesado deberá prevenir, mitigar, controlar, compensar y corregir los posibles efectos e impactos negativos causados en desarrollo del aprovechamiento."

#### CONSIDERACIONES JURÍDICAS:

Que el Artículo 8 de la Constitución Política establece que "Es obligación del Estado y de las personas proteger las riquezas culturales y naturales de la nación".

Que el Artículo 79 de la Carta Política indica que: "Todas las personas tienen derecho a gozar de un ambiente sano. La Ley garantizará la participación de la comunidad en las decisiones que puedan afectarlo.

Es deber del Estado proteger la diversidad e integridad del ambiente, conservar las áreas de especial importancia ecológica y fomentar la educación para el logro de estos fines."

Que el Artículo 80 ibidem, establece que: "El Estado planificará el manejo y aprovechamiento de los recursos naturales, para garantizar su desarrollo sostenible, su Conservación, restauración o sustitución..."

Que el artículo 31 numeral 12 de la Ley 99 de 1993, señala lo siguiente: "Ejercer las funciones de evaluación, control y seguimiento ambiental de los usos del agua, el suelo, el aire y los demás recursos naturales renovables, lo cual comprenderá el vertimiento, emisión o incorporación de sustancias o residuos líquidos, sólidos y gaseosos, a las aguas a cualquiera de sus formas, al aire o a los suelos, así como los vertimientos o emisiones que puedan causar daño o poner en peligro el normal desarrollo sostenible de los recursos naturales renovables o impedir u obstaculizar su empleo para otros usos. Estas funciones comprenden la expedición de las respectivas licencias ambientales, permisos, concesiones, autorizaciones y salvoconductos;"

El artículo 2.2.1.1.9.2 del Decreto 1076 de 2015, señala, Titular de la solicitud "si se trata de árboles ubicados en predios de propiedad privada, la solicitud deberá ser presentada por el propietario, quien debe probar su calidad de tal, o por el tenedor con autorización del propietario. Si la solicitud es allegada por persona distinta al propietario alegando daño o peligro causado por los árboles ubicados en predios vecinos, solo procederá a otorgar autorización para talarlos, previa decisión de la autoridad competente para conocer esta clase de litigios."

Que el Decreto 1532 de 2019 en su Artículo primero establece lo siguiente:

**"ARTÍCULO 1:** Modifíquese el artículo 2.2.1.1.1.1. de la Sección 1 del Capítulo 1 del Título 2 de la Parte 2 del Libro 2 del Decreto Único Reglamentario del Sector Ambiente y Desarrollo Sostenible 1076 de 2015, en el sentido de incluir las siguientes definiciones:

(...)

**Árboles aislados fuera de la cobertura de bosque natural.** Son los individuos que resulten de regeneración natural, árboles plantados o establecidos y que no son parte de una cobertura de bosque natural o cultivo forestal con fines comerciales".

En virtud de lo anterior y acogiendo lo establecido en el informe técnico **IT-09068-2025** fechado el 24 de diciembre del año 2025, se considera procedente autorizar el **APROVECHAMIENTO FORESTAL DE ÁRBOLES AISLADOS POR FUERA DE LA COBERTURA DE BOSQUE NATURAL**, mediante el sistema de tala de once (11) individuos de la especie Ciprés y cuarenta y nueve (49) individuos de la especie Pino Pátula, las cuales se dispondrá en la parte resolutive del presente Acto administrativo.

Que es competente para conocer de este asunto, La Directora de la Regional Valles de San Nicolás de La Corporación Autónoma Regional de las Cuencas de los Ríos Negro - Nare "CORNARE" y en mérito de lo expuesto,

RESUELVE:

**ARTÍCULO PRIMERO: AUTORIZAR EL APROVECHAMIENTO FORESTAL DE ÁRBOLES AISLADOS POR FUERA DE LA COBERTURA DE BOSQUE NATURAL**, a la sociedad **LONDOÑO ECHANDIA S.A.S**, por medio de su representante legal el señor **SANTIAGO LONDOÑO ECHANDIA**, identificado con cédula de ciudadanía número 8.162.217, en beneficio de los individuos localizados en el predio identificado con folio de matrícula inmobiliaria 020-89211, ubicado en la vereda La Honda del municipio de Guarne-Antioquia, para las siguientes especies:

Nombre científico	Nombre común	Altura promedio (m)	Diámetro promedio (m)	Cantidad	Volumen total (m³)	Volumen comercial (m³)	Área del aprovechamiento (Ha)	Tipo de aprovechamiento (tala, trasplante, poda)
<i>Cupressus lusitanica</i>	Ciprés	23,7	0,24	11	9,1790000	5,9663500	0,0000730	Tala
<i>Pinus patula</i>	Pátula	27,6	0,28	49	39,5100000	25,6815000	0,0002712	Tala
Total				60	48,689	31,64785	0,0003442	

**Parágrafo 1º: INFORMAR** que solo podrá aprovechar los árboles mencionados en el presente Artículo.

**Parágrafo 2º:** El aprovechamiento de los árboles tendrá un tiempo para ejecutarse de **cuatro (04) meses**, contados a partir de la ejecutoria de la presente actuación.

**Parágrafo 3º:** Los individuos arbóreos se encuentran localizados en las siguientes coordenadas:

Coordenadas Geográficas (Magna Colombia Bogotá)							
Descripción del punto	Longitud (W) - X			Latitud (N) - Y			Z (msnm)
	Grados	Minutos	Segundos	Grados	Minutos	Segundos	
1	75	27	23.44	75	27	57.74	
2	75	27	25.73	75	27	57.52	

**ARTÍCULO SEGUNDO: REQUERIR** a la sociedad **LONDOÑO ECHANDIA S.A.S**, por medio de su representante legal el señor **SANTIAGO LONDOÑO ECHANDIA**, identificado con cédula de ciudadanía número 8.162.217, o quien haga sus veces al momento, para que reponga por el aprovechamiento de los árboles, para ello la parte cuenta con las siguientes alternativas:

**1. Realizar la siembra de especies nativas en el predio de interés de 180 árboles, los cuales se cuantifican de la siguiente forma: en una relación de 1:3 para especies exóticas, donde deberá plantar 3 árboles (1 x 3) de especies nativas y/o de importancia ecológica y garantizar su sobrevivencia mediante la realización de mantenimientos durante un mínimo de 3 años.** Las especies recomendadas para la siembra son: Roble (*Quercus humboldtii*), Chaquiro (*Retrophyllum rospigliosii*), Arrayán (*Myrcia popayanensis*), Chocho Colombiano (*Ormosia colombiana*), Siete cueros (*Tibouchina lepidota*), Comino cresp (*Aniba perutilis*), Laurel (*Nectandra acutifolia*), Cedro (*Cedrela montana*), Drago (*Croton magdalenensis*), Almanegra de Guatapé (*Magnolia guatapensis*), Guayacán amarillo (*Handroanthus chrysanthus*), Encenillo (*Weinmannia tomentosa*), Palma de Cera (*Ceroxylon quindiuense*), Chachafruto (*Erythrina edulis*), Nogal cafetero (*Cordia alliodora*), Caunce (*Godoya antioquiensis*), Chagualo (*Clusia multiflora*), Amarraboyo (*Meriana nobilis*), Barcino (*Calophyllum brasiliense*), Niguito (*Miconia sp.*), Quiebrabarriga (*Trichanthera gigantea*), Chiriguaco (*Clethra revoluta*), Yarumo (*Cecropia sp.*), Chirlobiro (*Tecoma stans*), Quimulá (*Citharexylum subflavescens*), Aliso (*Alnus sp.*), entre otros nativos.). La altura mínima de las plántulas debe ser de 50 cm.

Los árboles deben ser establecidos como una cobertura continua que favorezca procesos de restauración vegetal, por tanto, no se admiten especies introducidas o maderables, especies frutales (comerciales o comestibles), especies

ornamentales (palmas, plantas de jardín) o individuos establecidos como cercos vivos, setos o barreras rompevientos. **La compensación deberá realizarse en el predio para contribuir con la restauración y conservación de las coberturas vegetales en la jurisdicción de Cornare y enriquecer la diversidad biológica de la zona.**

**1.1.** Una vez finalizada la siembra del material vegetal deberá informar a CORNARE. La Corporación verificará el cumplimiento de esta actividad y realizará el control y seguimiento de las acciones de mantenimiento de los árboles sembrados, teniendo en cuenta que la siembra de los árboles a futuro no perjudique las construcciones aledañas, espacios públicos, redes eléctricas, de gas o acueducto o vías. **Deberá presentar la relación del No. de árboles talados, No. de árboles plantados, sus especies y ubicación.**

**1.2.** El establecimiento del material vegetal como compensación tendrá una vigencia de **tres (03) meses** después de realizado el aprovechamiento, una vez finalizada la siembra, se deberá informar a CORNARE, quien verificará el cumplimiento de esta actividad mediante visita de control y seguimiento de las acciones de mantenimiento de los árboles sembrados.

**2. Orientar el valor económico de la compensación por un valor de (\$ 4.450.320),** hacia la conservación de los bosques naturales de la región Cornare, por medio de la herramientas de pagos por servicios ambientales-PSA en la jurisdicción de Cornare, de acuerdo con lo establecido en la Resolución **RE-06244-2021** del 24 de septiembre de 2021, publicada por Cornare, el valor económico a compensar por cada árbol corresponde a \$ 24.724, por tanto, el valor descrito equivale a sembrar **180** árboles nativos y su mantenimiento durante 3 años.

**2.1.** La parte interesada en caso de elegir la opción de compensación a través de un esquema de PSA, deberá enviar copia del certificado de compensación generado por el operador de PSA, en un término de **tres (03) meses**, en caso de elegir esta alternativa, en caso contrario la Corporación realizará visita de verificación para velar por el cumplimiento de la compensación.

**Parágrafo 1º:** Se sugiere que la compensación de los árboles cercanos a fuentes hídricas, se deberán sembrar en la misma área de intervención, además se realice a través de la siembra de especies nativas para contribuir a la restauración y conservación de las coberturas vegetales en la jurisdicción de Cornare y de las áreas de restauración ecológica del predio.

**Parágrafo 2º:** No se permite realizar las compensaciones (siembras o acuerdos) fuera de la jurisdicción de Cornare.

**Parágrafo 3º:** El valor mencionado en la compensación por pago por servicios ambientales-PSA-, es un valor de referencia sujeto al incremento del IPC, y estos no deben ser consignados a nombre de Cornare, si no al operador que se encuentre en la jurisdicción de La Corporación.

**ARTÍCULO TERCERO: ACLARAR** que compensar a través de un esquema de PSA, **es una opción y no una obligación para la parte**, no obstante, las actividades de compensación sí son obligatorias y el usuario tendrá las siguientes opciones: realizar la compensación a través de un esquema de PSA o realizar la respectiva siembra de los individuos establecidos en el presente acto administrativo.

**ARTÍCULO CUARTO: REQUERIR** a la sociedad **LONDOÑO ECHANDIA S.A.S**, por medio de su representante legal el señor **SANTIAGO LONDOÑO ECHANDIA**, identificado con cédula de ciudadanía número 8.162.217, o quien haga sus veces, al momento, para que lo individuos hospederos identificadas especies epifitas, deberán ser cuidadosamente retiradas del fuste o ramas de soporte y reubicadas en individuos o estructuras cercanas que presenten condiciones similares de luz, humedad y sustrato, asegurando así la continuidad de su ciclo de vida y minimizando el impacto sobre la flora asociada.

**Parágrafo:** Deberá presentar un informe con respecto a la siembra de la especie vedada, incluyendo la ubicación de las siembras.

**ARTÍCULO QUINTO: REQUERIR** a la sociedad **LONDOÑO ECHANDIA S.A.S**, por medio de su representante legal el señor **SANTIAGO LONDOÑO ECHANDIA**, identificado con cédula de ciudadanía número 8.162.217, o quien haga sus veces al momento, para que cumpla con las siguientes obligaciones:



- 1 Los residuos deberán ser dispuestos de forma adecuada, no podrán ser dejados en el cauce ni en la ronda hídrica y no podrán ser quemados. Se deberá desramar y repicar las ramas, orillos y material de desecho de los árboles aprovechados, facilitando la incorporación de este material al suelo como materia orgánica **aportando evidencias fotográficas**, en su defecto, se podrán retirar los desperdicios producto del aprovechamiento del lugar y disponerlos de forma adecuada en un sitio autorizado para ello **presentado la respectiva certificación del sitio donde fueron dispuestos**.
- 2 Aprovechar única y exclusivamente las especies y volúmenes autorizados en el área permitida.
- 3 CORNARE no se hace responsable de los daños materiales o sometimientos que cause el aprovechamiento forestal y la poda de los árboles.
- 4 El área debe ser demarcada con cintas reflectivas indicando con esto el peligro para los transeúntes.
- 5 Se debe tener cuidado con el aprovechamiento de los árboles con proximidad a la vía pública, líneas eléctricas y casas de habitación, que en su momento deberá contar con señalización antes de que el árbol sea intervenido y así eliminar riesgos de accidente.
- 6 Las actividades de aprovechamiento y transporte de madera deberán ser realizados por personal idóneo (suspensión de electricidad, cierre de vías, personal certificado para trabajos en alturas, señales de prevención, elementos y equipos de seguridad).
7. En linderos con vecinos no se pueden erradicar árboles. En caso de hacerlo debe contar con la autorización escrita del vecino donde manifieste estar de acuerdo con esta acción y el respectivo permiso de Cornare.
8. Se deberá implementar en el predio donde se ejecutará la actividad de tala, una valla, pendón, pasacalle u otro elemento informativo en el cual se indique la Resolución con la cual se otorgó el trámite, la vigencia y la forma de compensar producto del aprovechamiento forestal autorizado, o mantener en el sitio del aprovechamiento una copia de la resolución. Deberá presentar evidencias fotográficas de su instalación.
9. No se deben realizar quemas de los residuos producto del aprovechamiento forestal.
10. Las personas que realicen el aprovechamiento forestal deben ser idóneas en este campo y contar con la seguridad social actualizada.
11. Los residuos sólidos domésticos que se generan durante el aprovechamiento como papeles, envases, empaques, entre otros, deberán ser dispuestos en un punto ecológico, haciendo correcta separación.
12. Los desperdicios generados por la maquinaria utilizada tales como aceites, combustibles y demás, deberán ser recolectados y dispuestos de forma adecuada.
13. Debe realizar un adecuado **AHUYENTAMIENTO DE FAUNA** con el fin de garantizar el bienestar de animales que usen los árboles de forma permanente (nidaciones) o como percha temporal (alimentación y caza). En caso de encontrar animales heridos o juveniles sin parentales deberá realizar la entrega en las instalaciones de CORNARE para su rescate, tratamiento y reubicación. Deberá aportar un informe que detalle las acciones realizadas y los hallazgos.

**ARTÍCULO SEXTO: INFORMAR** a la parte, que el producto del aprovechamiento puede ser comercializado y/o transportado, por lo tanto, CORNARE entregará salvoconductos de movilización de madera, previa solicitud del interesado.

**Parágrafo 1º:** De conformidad con la Resolución 1909 del 2017, modificada mediante Resolución 81 del 2018, expedidas por el Ministerio de Ambiente y Desarrollo Sostenible, por medio de la cual se establece el Salvoconducto Único Nacional en Línea, los usuarios que a partir del 20 de abril del 2018, requieran movilizar productos maderables provenientes de aprovechamientos forestales, deberán solicitar los Salvoconductos Únicos Nacionales en Línea, a través de la Ventanilla Integral de Trámites Ambientales en Línea (Vital), siguiendo los siguientes pasos:



## Paso 1. Registrarse en la plataforma VITAL.

- Regístrate en la página web de VITAL <http://vital.minambiente.gov.co/SILPA/TestSilpa/security/login.aspx>, donde deberá ingresar por primera vez y suministrar sus datos personales.



- Una vez ingresa a la plataforma deberá ingresar sus datos personales y un correo electrónico personal de frecuente uso al que le llegará la respuesta de su solicitud de registro, luego debe finalizar con “ENVIAR”.
- Una vez que se hallan registrado en la plataforma VITAL por primera vez, le llegará a su correo electrónico inscrito, un mensaje en el que le anuncia que su solicitud de registro está en proceso y que para validar su registro debe dar “**clik aquí**”, a lo que, una vez ejecutada esta acción, le llegará nuevamente un correo con su usuario y contraseña.
- Una vez ingrese con su usuario y contraseña a VITAL, tendrán que cambiar la contraseña de acceso por una de fácil recordación la cual es personal e intransferible. (en caso de olvidar la contraseña debe solicitar una nueva clave dando clic en olvide mi contraseña, la cual será enviada al correo electrónico que ingresaron en el registro inicial).
- Finalizado el proceso y obtener su usuario y contraseña, deberá informar a CORNARE al número telefónico 5461616, extensión 413, para proceder por parte de Cornare en la plataforma VITAL con el cargue del acto administrativo o documento en el que se contemplan las especies y los respectivos volúmenes.

## Paso 2. Como solicitar salvoconducto por la plataforma VITAL

- Al ingresar con su usuario y contraseña a la plataforma, ya puede solicitar el salvoconducto iniciando por “**Iniciar tramites**” – “**Salvoconducto único nacional**” – “**Solicitud de salvoconducto**”, y diligenciando cada uno de los cuatro ítem, de manera correcta, así: “**información de la obtención legal del espécimen**” – “**información del especímenes**” – “**ruta de desplazamiento- transporte**”, debe terminar con “**enviar**” donde le debe informa que su solicitud de salvoconducto ha sido registrada con éxito y aparece un número de 22 dígitos.
- Una vez haya realizado la solicitud, deberán acercarse a las oficinas de la Regional Valles de San Nicolás ubicadas en la Carrera 47 N° 64 A -61, kilómetro 1 vía Rionegro – Belén, teléfono 5613856, donde le expedirán o generarán el salvoconducto de movilización.
- **Tenga en cuenta** que deben conocer el día que se proyecta realizar la movilización, placas del vehículo, destino, los datos personales del conductor, el volumen de madera que desea movilizar con las respectivas

medidas (Aserrada con largo, ancho alto y si son bloques, alfardas, cargueras listones, etc., de acuerdo con el listado que se despliega y si es Rolo con largo y diámetro, y si es rolo, rolliza, estacones, etc., como igualmente muestra el listado desplegado).

- No debe movilizar las especies con salvoconductos vencidos o adulterados, como tampoco sin este documento que autoriza el transporte.

**ARTÍCULO SÉPTIMO: INFORMAR** a la parte que el presente permiso no autoriza ninguna actividad en los predios, se otorga únicamente en beneficio de los árboles solicitados; cualquier actividad que se pretenda desarrollar deberá estar acorde con lo establecido en el Plan de Ordenamiento Territorial vigente, además, deberá contar con los respectivos permisos.

**ARTÍCULO OCTAVO: RECOMENDAR** a la parte interesada lo siguiente:

**1- Personal para el aprovechamiento:**

- 1.1. Se recomienda que las actividades de aprovechamiento y transporte de madera sean realizadas por personal idóneo (suspensión de electricidad, cierre de vías, personal certificado para trabajos en alturas, señales de prevención, elementos y equipos de seguridad), aplicando las medidas de seguridad pertinentes.
- 1.2. Se recomienda que el personal empleado cuente con experiencia y la seguridad social vigente.

**2- Herramientas y medidas de seguridad**

- 2.1. Se recomienda que los operarios dispongan de las herramientas adecuadas como motosierra, lazos, manilas, cuñas y escaleras y los elementos de seguridad necesarios para realizar la actividad, como arnés, eslingas, cinturones de seguridad, zapatos escaladores, gafas, casco y guantes.

**3- Labores de aprovechamiento**

- 3.1. Se recomienda que el área sea demarcada con cintas reflectivas indicando con esto el peligro para los transeúntes.
- 3.2. Se recomienda tener cuidado con el aprovechamiento de los árboles con proximidad a la vía pública, líneas eléctricas, para eliminar riesgos de accidente.
- 3.3. Se recomienda contemplar rutas o caminos de evacuación debidamente señalados.

**4- Prevención y control de incendios**

- 4.1. Se recomienda que no se acumule el material orgánico que sea susceptible a la combustión.
- 4.2. Se recomienda que no se realicen actividades como fumar a interior de la zona del aprovechamiento ni dejar residuos que pudieran originar incendios como papeles, enlatados, envases de vidrio y plástico, empaques de comida, entre otros.

**ARTÍCULO NOVENO: INFORMAR** a la parte interesada que se encuentra al interior de la Reserva Forestal Protectora Nacional Rio Nare, redelimitado por la Resolución MADS 1510 de 2010 y Acuerdo Corporativo Cornare 243 de 2010. El predio se encuentra en un 100% dentro de la RFPN Rio Nare con un 100% en la de Zona de Uso Sostenible, en la cual se localiza la actividad para la cual se otorga el presente permiso, concesión, licencia ambiental o autorización.

**ARTÍCULO DÉCIMO: ADVERTIR** a la parte interesada que las normas sobre manejo y aprovechamiento de los recursos naturales renovables previstas en el Plan de Manejo de la Reserva Forestal Protectora Nacional Rio Nare priman sobre las disposiciones generales establecidas en otro ordenamiento administrativo, en las reglamentaciones de corrientes o en los permisos, concesiones, licencias ambientales y demás autorizaciones otorgadas antes de entrar en vigencia el respectivo Plan.

**Parágrafo:** La Reserva Forestal Protectora Nacional Rio Nare, redelimitado por la Resolución MADS 1510 de 2010 y Acuerdo Corporativo Cornare 243 de 2010, constituye norma de superior jerarquía y determinante ambiental de los planes de ordenamiento territorial de las Entidades Territoriales que la conforman y tienen jurisdicción dentro de la misma, de conformidad con la Ley 388 de 1997 artículo 10 y el artículo 2.2.3.1.5.6 del decreto 1076 de 2015".

**ARTÍCULO DÉCIMO PRIMERO:** Se recomienda contar con un plan de gestión del riesgo frente a incendios, o con medidas y acciones concretas para la prevención, mitigación y corrección de riesgos de incendio durante las



actividades de aprovechamiento forestal y manejo de residuos vegetales. Además, de contar con los equipos y herramientas requeridos en caso de presentarse algún evento de incendio.

**ARTÍCULO DÉCIMO SEGUNDO: ADVERTIR** que cualquier incumplimiento a los términos, condiciones, obligaciones y requisitos establecidos en el presente acto administrativo, dará lugar a la adopción de las sanciones y medidas previstas en la Ley 1333 de 2009, previo adelanto del trámite administrativo sancionatorio correspondiente.

**ARTÍCULO DÉCIMO TERCERO: INFORMAR** a la parte que La Corporación podrá realizar visita de control y seguimiento. Dicha visita estará sujeta al cobro conforme a lo indicado en la Resolución No. **RE-04172-2023** del 26 de septiembre del año 2023, o la que la derogue, sustituya o modifique.

**ARTÍCULO DÉCIMO CUARTO: NOTIFICAR** personalmente el presente Acto Administrativo a la sociedad **LONDOÑO ECHANDIA S.A.S.**, por medio de su representante legal el señor **SANTIAGO LONDOÑO ECHANDIA**, identificado con cédula de ciudadanía número 8.162.217, o quien haga sus veces al momento, haciéndole entrega de una copia de esta, como lo dispone la Ley 1437 de 2011.

**Parágrafo:** De no ser posible la notificación personal se hará en los términos de la mencionada ley.

**ARTÍCULO DÉCIMO QUINTO:** El presente acto administrativo empieza a regir a partir de la ejecutoria de este.

**ARTÍCULO DÉCIMO SEXTO: INDICAR** que contra el presente Acto Administrativo procede el recurso de reposición, el cual deberá interponerse personalmente y por escrito ante el mismo funcionario que profirió este Acto Administrativo, dentro de los diez (10) días hábiles siguientes a su notificación, según lo establecido en la Ley 1437 de 2011.

**ARTÍCULO DÉCIMO SÉPTIMO: ORDENAR** la publicación de la presente actuación en el Boletín Oficial de la Corporación, a través de la página web [www.cornare.gov.co](http://www.cornare.gov.co), de conformidad con lo establecido en el artículo 71 de la Ley 99 de 1993.

Dado en el Municipio de Rionegro,

**NOTIFÍQUESE, PUBLÍQUESE Y CÚMPLASE**



**LILIANA ANDREA ALZATE RESTREPO**  
Directora Regional Valles De San Nicolás

**Expediente: 053180646143**

Asunto: Flora (aprovechamiento)

Proceso: Trámite Ambiental

Fecha: 26/12/2025

Proyectó: Abogado especializado / Alejandro Echavarría Restrepo

Técnica: Yulieth Velásquez Agudelo