



Expediente: **056150646288**  
 Radicado: **RE-05651-2025**  
 Sede: **REGIONAL VALLES**  
 Dependencia: **DIRECCIÓN REGIONAL VALLES**  
 Tipo Documental: **RESOLUCIONES**  
 Fecha: **16/12/2025** Hora: **10:37:24** Folios: **5**



## RESOLUCIÓN No.

### POR MEDIO DE LA CUAL SE AUTORIZA UN PERMISO DE APROVECHAMIENTO DE ÁRBOLES AISLADOS POR FUERA DE LA COBERTURA DE BOSQUE NATURAL (PODA) Y SE ADOPTAN OTRAS DETERMINACIONES

LA DIRECTORA DE LA REGIONAL VALLES DE SAN NICÓLAS DE LA CORPORACIÓN AUTÓNOMA REGIONAL DE LAS CUENCAS DE LOS RÍOS NEGRO Y NARE “CORNARE”. En uso de sus atribuciones legales, delegataria y

## CONSIDERANDO

1. Que mediante Auto **AU-04866-2025** del 18 de noviembre del año 2025, La Corporación **DIO INICIO AL TRAMITE AMBIENTAL DE APROVECHAMIENTO FORESTAL DE ÁRBOLES AISLADOS**, solicitado por la sociedad **PROCTER & GAMBLE COLOMBIA LTDA**, por medio de su representante legal la señora **NADIA CATALINA PASCHKE CASTAÑO**, identificado con cédula de ciudadanía número 32.258.707, en beneficio de los individuos localizados en el predio identificado con folio de matrícula inmobiliaria 020-78269, ubicado en el municipio de Rionegro-Antioquia.

2. En atención a lo anterior, funcionarios de La Corporación, realizaron visita técnica el día 28 de noviembre del año 2025, generándose el Informe Técnico número **IT-08844-2025** fechado el 13 de diciembre del año 2025, en el cual se observó y concluyó lo siguiente:

### 3 “OBSERVACIONES:

#### 3.1 Indicar como se llega al sitio y describir las actividades realizadas en la visita

*El día 11 de noviembre de 2025, se realizó visita técnica al predio de interés ubicados en la zona urbana del municipio de Rionegro. La visita fue acompañada por el señor Yesid Marín, delegado, así como Yolanda Henao Ríos, representante de Cornare.*

*La visita se realizó con el objetivo de recorrer el predio para identificar los individuos objeto de aprovechamiento, tomar datos de ubicación geográfica, registro fotográfico, muestrear los árboles para verificar las medidas dasométricas aportadas en el inventario forestal y verificar las coberturas vegetales existentes.*

*El predio de interés se encuentra ubicado en zona urbana del municipio de Rionegro, al predio se accede desde zona urbana de Rionegro, se toma la vía Rionegro – El Carmen de Viboral, en la dirección Calle 40 No 00-207,*

**En cuanto al predio donde se ubican los árboles de interés:** Luego de evaluar la información tomada en campo y la aportada en la solicitud en relación a la ubicación de los individuos de interés, en el Sistema de Información Geográfica de Cornare, se identifica que el predio de interés se identifica con Folio de Matrícula Inmobiliaria No. 020-78269 PK 6151001032010800001, un área de 15 ha (Imagen 1).

*El predio presenta coberturas en pastos y Paisaje en Altiplanicie, con relieve en Vallecitos.*



Imagen 1. Ubicación predio de interés

**En cuanto a los individuos arbóreos de interés:**

Conforme la solicitud, el interesado manifiesta que requiere la autorización para el tratamiento de poda de cuatro (4) individuos de la especie Ciprés (*Cupressus lusitanica*) y cuatro (4) individuos de la especie Patula (*Pinus patula*), la solicitud se platea por recomendación realizada mediante concepto técnico con radicado CS-09215-2025 de 1 de julio de 2025, en este se realizó la evaluación en tres zonas las cuales se corroboraron en la visita de campo del día 28 de noviembre del presente año, donde se identificó:

**... "Zona 1.** Junto a la garita de vigilancia en la parte trasera se encuentran dos individuos forestales de la especie Ciprés (*Cupressus lusitanica*), con altura promedio de 16 metros y DAP de 0.5 metros. Estos árboles muestran buenas condiciones fitosanitarias, sin procesos de pudrición o secamiento evidentes, además, muestran óptimas condiciones estructurales, con rectitud de fuste, sin exposición radicular y equilibrio en las cargas laterales de las copas. Debido a su cercanía con la infraestructura, generan preocupación en los empleados, ya que cerca de la propiedad anteriormente se presentó el volcamiento de un árbol de la misma especie. Sin embargo, conforme las condiciones encontradas sobre estos árboles, se determina que no representan un riesgo inminente.

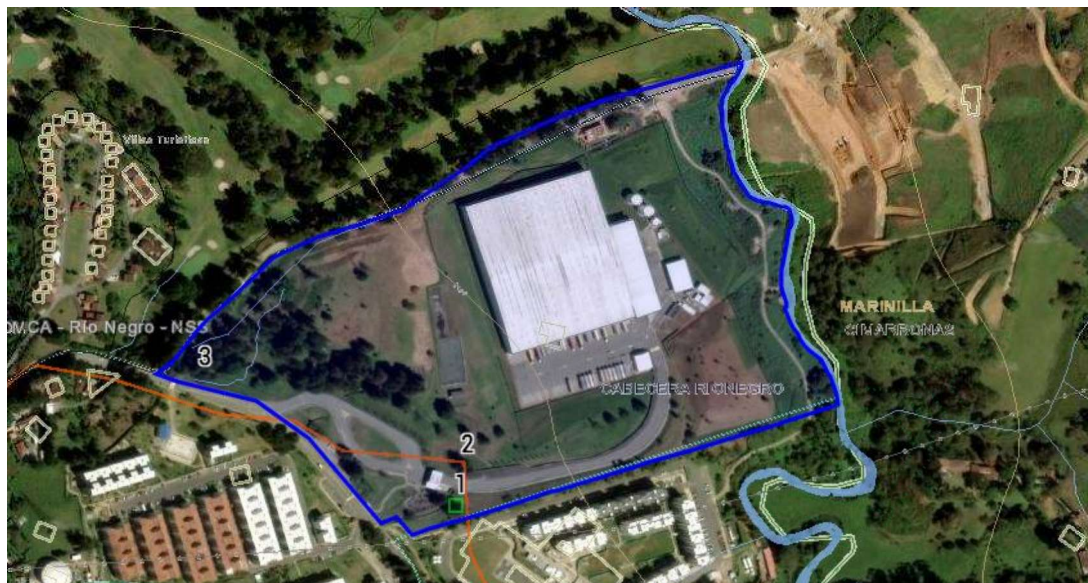
Se recomienda realizar monitoreos y manejos silviculturales como podas, con el fin de disminuir el peso del árbol.

**Zona 2.** Junto a la vía interna de la propiedad en zona verde se evalúan otros árboles de la especie Ciprés, estos con altura promedio de 15 metros y DAP de 0.4 metros. Muestran buenas condiciones fitosanitarias, y buenas condiciones estructurales, aunque con una leve inclinación en dirección a la vía. Conforme las condiciones encontradas sobre estos árboles, se determina que no representan un riesgo inminente. Se recomienda realizar monitoreos y manejos silviculturales como podas, con el fin de disminuir el peso del árbol.

**Zona 3.** En la vía que conduce de la propiedad hacia la vía principal El Carmen – Rionegro se observan varios individuos forestales de la especie Pino pátula (*Pinus patula*) que por el crecimiento de sus ramas han superado la malla eslabonada sobre la vía de ingreso. Para evitar algún accidente por el desprendimiento de las ramas, se recomienda realizar manejos silviculturales como podas. Estas podas deben ser realizadas por personas idóneas, debido a su cercanía con infraestructura y redes de energía"



### 3.2. Localización de los árboles aislados a aprovechar con respecto a Acuerdos Corporativos y al sistema de información Ambiental Regional:

De acuerdo con el Sistema de Información Geográfica de CORNARE, los predios donde se ubica los árboles de interés hacen parte del Plan de Ordenación y Manejo de la Cuenca Hidrográfica POMCA del Río Negro, aprobado en CORNARE mediante la Resolución No 112-7296 del 21 de diciembre del 2017, De conformidad con la Resolución No. 112-4795 del 8 de noviembre del 2018 "Por medio de la cual se establece el régimen de usos al interior de la zonificación ambiental del Plan de ordenación y Manejo de la Cuenca Hidrográfica del Río Negro en la jurisdicción de CORNARE". Los árboles objeto de la solicitud se ubican en áreas:



Imagen 3: Zonificación ambiental del predio

#### Áreas urbanas, municipales y distritales - POMCA:

El desarrollo se dará con base en la capacidad de usos del suelo y se aplicará el régimen de usos del respectivo Plan de Ordenamiento Territorial (POT); así como los lineamientos establecidos en los Acuerdos y Determinantes Ambientales de Cornare que apliquen.

Dado que se trata de árboles aislados por fuera de la cobertura de bosque natural, que corresponden a especies introducidas, que el propósito del aprovechamiento realizar tratamiento de podas, para minimizar posible riesgo por desprendimientos de ramas y follajes, que se localizan en áreas urbanas, municipales y distritales, que dicho aprovechamiento no se encuentra conflicto con esta zonificación ambiental, se considera viable, siempre y cuando se dé cumplimiento a lo estipulado en los determinantes ambientales.

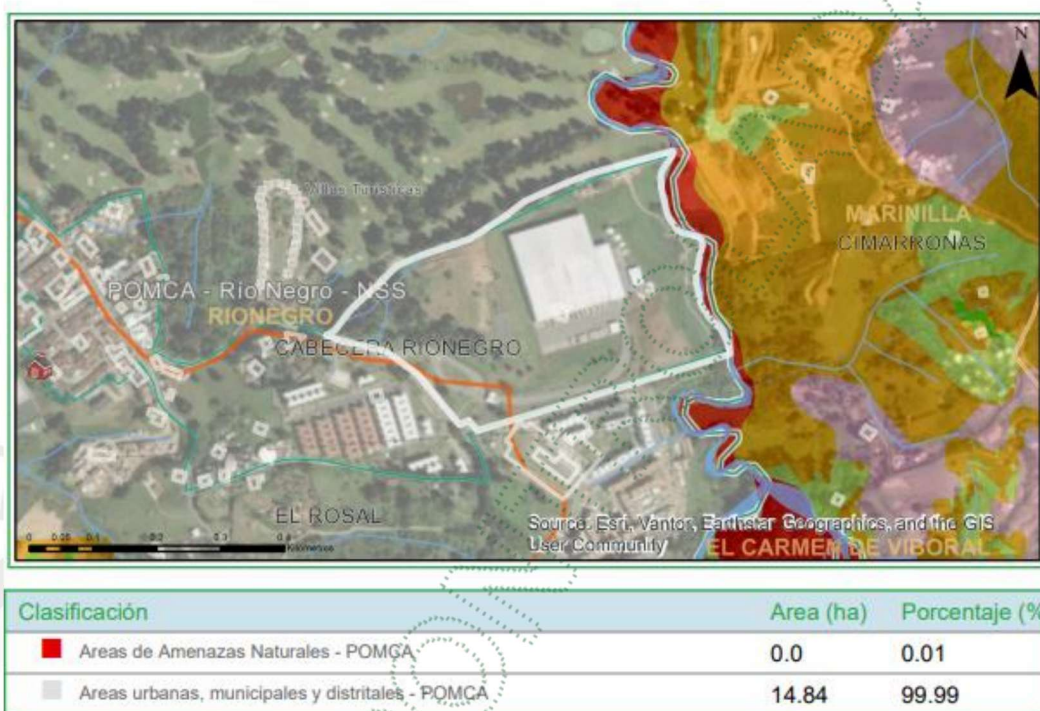
### 3.3 Revisión de las especies y los volúmenes y análisis de la información de los árboles:

No se realiza el cálculo del volumen ya que se trata de aprovechamiento forestal para tratamiento de poda

Familia	Nombre científico	Nombre común	Altura promedio (m)	Diámetro promedio (m)	Cantidad	Volumen total (m³)	Volumen comercial (m³)	Tipo de aprovechamiento (tala, trasplante, poda)
Cupressaceae	Cupressus lusitanica	Ciprés	16	0,50	4	-	-	Poda
Pinaceae	Pinus patula	Pino pátula	12	0,40	4	-	-	Poda
		<b>Total</b>			<b>8</b>	<b>0,000</b>	<b>0,00</b>	

### 3.4 Registro Fotográfico:



Imagen 3. Árboles a intervenir

## 4 CONCLUSIONES:

**4.1 Viabilidad:** Técnicamente se considera **VIABLE** el **APROVECHAMIENTO FORESTAL DE ÁRBOLES AISLADOS POR FUERA DE LA COBERTURA DE BOSQUE NATURAL (TRATAMIENTO DE PODA)**, en el predio con FMI 020-78269 ubicado en la zona urbana del Municipio de Rionegro, para las siguientes especies:

Familia	Nombre científico	Nombre común	Altura promedio (m)	Diámetro promedio (m)	Cantidad	Volumen total (m³)	Volumen comercial (m³)	Tipo de aprovechamiento (tala, trasplante, poda)
Cupressaceae	Cupressus lusitanica	Ciprés	16	0,50	4	-	-	Poda
Pinaceae	Pinus patula	Pino pátula	12	0,40	4	-	-	Poda



- 4.2** Los árboles presentan condiciones que los hacen óptimos para ser aprovechados como árboles aislados, se localizan en medio de coberturas de pastos arbolados.
- 4.3** El predio de interés se encuentra en el área de influencia del Plan de Ordenación y Manejo de la Cuenca Hidrográfica POMCA del Río Negro, aprobado en CORNARE mediante la Resolución No 112-7296 del 21 de diciembre del 2017, De conformidad con la Resolución No. 112-4795 del 8 de noviembre del 2018 "Por medio de la cual se establece el régimen de usos al interior de la zonificación ambiental del Plan de ordenación y Manejo de la Cuenca Hidrográfica del Río Negro en la jurisdicción de CORNARE". Los árboles objeto de la solicitud se ubican en **Áreas urbanas, municipales y distritales**, El desarrollo se dará con base en la capacidad de usos del suelo y se aplicará el régimen de usos del respectivo Plan de Ordenamiento Territorial (POT); así como los lineamientos establecidos en los Acuerdos y Determinantes Ambientales de Cornare que apliquen.
- 4.4** Considerando que se trata de árboles aislados por fuera de la cobertura de bosque natural, que presentan buenas condiciones fitosanitarias y estructurales, lo que se solicita es una poda, de manera que se de manejo a las ramas principales que generan la carga lateral, evitando una posible fractura y eventual caída.
- 4.5** El presente permiso no autoriza ninguna actividad en el predio, se otorga únicamente en beneficio de los árboles solicitados; cualquier actividad que se pretenda desarrollar deberá estar acorde con lo establecido en el Plan de Ordenamiento Territorial vigente y deberá contar con los respectivos permisos.
- 4.6** La información entregada por el usuario es suficiente para emitir el concepto de viabilidad ambiental del asunto en mención.
- 4.7** El interesado deberá prevenir, mitigar, controlar, compensar y corregir los posibles efectos e impactos negativos causados en desarrollo del aprovechamiento."

#### CONSIDERACIONES JURÍDICAS:

Que el Artículo 8 de la Constitución Política establece que "Es obligación del Estado y de las personas proteger las riquezas culturales y naturales de la nación".

Que el Artículo 79 de la Carta Política indica que: "Todas las personas tienen derecho a gozar de un ambiente sano. La Ley garantizará la participación de la comunidad en las decisiones que puedan afectarlo.

Es deber del Estado proteger la diversidad e integridad del ambiente, conservar las áreas de especial importancia ecológica y fomentar la educación para el logro de estos fines."

Que el Artículo 80 ibidem, establece que: "El Estado planificará el manejo y aprovechamiento de los recursos naturales, para garantizar su desarrollo sostenible, su Conservación, restauración o sustitución..."

Que el artículo 31 numeral 12 de la Ley 99 de 1993, señala lo siguiente: "Ejercer las funciones de evaluación, control y seguimiento ambiental de los usos del agua, el suelo, el aire y los demás recursos naturales renovables, lo cual comprenderá el vertimiento, emisión o incorporación de sustancias o residuos líquidos, sólidos y gaseosos, a las aguas a cualquiera de sus formas, al aire o a los suelos, así como los vertimientos o emisiones que puedan causar daño o poner en peligro el normal desarrollo sostenible de los recursos naturales renovables o impedir u obstaculizar su empleo para otros usos. Estas funciones comprenden la expedición de las respectivas licencias ambientales, permisos, concesiones, autorizaciones y salvoconductos;"

El artículo 2.2.1.1.9.2 del Decreto 1076 de 2015., señala, Titular de la solicitud "si se trata de árboles ubicados en predios de propiedad privada, la solicitud deberá ser presentada por el propietario, quien debe probar su calidad de tal, o por el tenedor con autorización del propietario. Si la solicitud es allegada por persona distinta al propietario alegando daño o peligro causado por los árboles ubicados en predios vecinos, solo procederá a otorgar autorización para tales casos, previa decisión de la autoridad competente para conocer esta clase de

Que el Decreto 1532 de 2019 en su Artículo primero establece lo siguiente:

**“ARTÍCULO 1.** Modifíquese el artículo 2.2.1.1.1.1. de la Sección 1 del Capítulo 1 del Título 2 de la Parte 2 del Libro 2 del Decreto Único Reglamentario del Sector Ambiente y Desarrollo Sostenible 1076 de 2015, en el sentido de incluir las siguientes definiciones:

(...)

**Árboles aislados fuera de la cobertura de bosque natural.** Son los individuos que resulten de regeneración natural, árboles plantados o establecidos y que no son parte de una cobertura de bosque natural o cultivo forestal con fines comerciales”.

En virtud de lo anterior y acogiendo lo establecido en el informe técnico **IT-08844-2025** fechado el 13 de diciembre del año 2025, se considera procedente autorizar el **APROVECHAMIENTO FORESTAL DE ÁRBOLES AISLADOS POR FUERA DE LA COBERTURA DE BOSQUE NATURAL**, mediante el sistema de poda de cuatro (04) individuos de la especie Ciprés y cuatro (04) individuos de la especie Pino Pátula, las cuales se dispondrá en la parte resolutive del presente Acto administrativo.

Que es competente para conocer de este asunto, La Directora de la Regional Valles de San Nicolás de La Corporación Autónoma Regional de las Cuencas de los Ríos Negro - Nare “CORNARE” y en mérito de lo expuesto,

#### RESUELVE:

**ARTÍCULO PRIMERO: AUTORIZAR EL APROVECHAMIENTO FORESTAL DE ÁRBOLES AISLADOS POR FUERA DE LA COBERTURA DE BOSQUE NATURAL MEDIANTE LA PODA**, a la sociedad **PROCTER & GAMBLE COLOMBIA LTDA**, por medio de su representante legal la señora **NADIA CATALINA PASCHKE CASTAÑO**, identificado con cédula de ciudadanía número 32.258.707, o quien haga sus veces al momento, en beneficio de los individuos localizados en el predio identificado con folio de matrícula inmobiliaria 020-78269, ubicado en el municipio de Rionegro-Antioquia., para las siguientes especies:

Familia	Nombre científico	Nombre común	Altura promedio (m)	Diámetro promedio (m)	Cantidad	Volumen total (m³)	Volumen comercial (m³)	Tipo de aprovechamiento (tala, trasplante, poda)
Cupressaceae	<i>Cupressus lusitanica</i>	Ciprés	16	0,50	4	-	-	Poda
Pinaceae	<i>Pinus patula</i>	Pino pátula	12	0,40	4	-	-	Poda
		<b>Total</b>			<b>8</b>	<b>0,000</b>	<b>0,00</b>	

**Parágrafo 1°: INFORMAR** que solo podrá aprovechar los árboles mencionados en el presente Artículo.

**Parágrafo 2°:** El aprovechamiento de los árboles tendrá un tiempo para ejecutarse de **dos (02) meses**, contados a partir de la ejecutoria de la presente actuación.

**Parágrafo 3°:** Los individuos arbóreos se encuentran localizados en las siguientes coordenadas:

Coordenadas Geográficas (Magna Colombia Bogotá)							
Descripción del punto	Longitud (W) - X			Latitud (N) - Y			Z (msnm)
	Grados	Minutos	Segundos	Grados	Minutos	Segundos	



**ARTÍCULO SEGUNDO: REQUERIR** a la sociedad **PROCTER & GAMBLE COLOMBIA LTDA**, por medio de su representante legal la señora **NADIA CATALINA PASCHKE CASTAÑO**, identificado con cédula de ciudadanía número 32.258.707, o quien haga sus veces al momento, para que cumpla con las siguientes obligaciones:

1 Los residuos *deberán ser dispuestos de forma adecuada, no podrán ser dejados en el cauce ni en la ronda hídrica y no podrán ser quemados. Se deberá desramar y repicar las ramas, orillos y material de desecho de los árboles aprovechados, facilitando la incorporación de este material al suelo como materia orgánica* **aportando evidencias fotográficas**, en su defecto, se podrán retirar los desperdicios producto del aprovechamiento del lugar y disponerlos de forma adecuada en un sitio autorizado para ello **presentado la respectiva certificación del sitio donde fueron dispuestos.**

2 Aprovechar única y exclusivamente las especies y volúmenes autorizados en el área permisionada.

3 CORNARE no se hace responsable de los daños materiales o sometimientos que cause el aprovechamiento forestal y la poda de los árboles.

4 El área debe ser demarcada con cintas reflectivas indicando con esto el peligro para los transeúntes.

5 Se debe tener cuidado con el aprovechamiento de los árboles con proximidad a la vía pública, líneas eléctricas y casas de habitación, que en su momento deberá contar con señalización antes de que el árbol sea intervenido y así eliminar riesgos de accidente.

6 Las actividades de aprovechamiento y transporte de madera deberán ser realizados por personal idóneo (suspensión de electricidad, cierre de vías, personal certificado para trabajos en alturas, señales de prevención, elementos y equipos de seguridad).

7. **En linderos con vecinos no se pueden erradicar árboles. En caso de hacerlo debe contar con la autorización escrita del vecino donde manifieste estar de acuerdo con esta acción y el respectivo permiso de Cornare.**

8. **Se deberá implementar en el predio donde se ejecutará la actividad de poda, una valla, pendón, pasacalle u otro elemento informativo en el cual se indique la Resolución con la cual se otorgó el trámite, la vigencia y la forma de compensar producto del aprovechamiento forestal autorizado, o mantener en el sitio del aprovechamiento una copia de la resolución. Deberá presentar evidencias fotográficas de su instalación.**

9. No se deben realizar quemas de los residuos producto del aprovechamiento forestal.

10. Las personas que realicen el aprovechamiento forestal deben ser idóneas en este campo y contar con la seguridad social actualizada.

11. Los residuos sólidos domésticos que se generan durante el aprovechamiento como papeles, envases, empaques, entre otros, deberán ser dispuestos en un punto ecológico, haciendo correcta separación.

12. Los desperdicios generados por la maquinaria utilizada tales como aceites, combustibles y demás, deberán ser recolectados y dispuestos de forma adecuada.

13. Debe realizar un adecuado **AHUYENTAMIENTO DE FAUNA** con el fin de garantizar el bienestar de animales que usen los árboles de forma permanente (nidaciones) o como percha temporal (alimentación y caza). En caso de encontrar animales heridos o juveniles sin parentales deberá realizar la entrega en las instalaciones de CORNARE para su rescate, tratamiento y reubicación. **Deberá aportar un informe que detalle las acciones realizadas y los hallazgos.**

**ARTÍCULO TERCERO: INFORMAR** a la parte que el presente permiso no autoriza ninguna actividad en los predios, se otorga únicamente en beneficio de los árboles solicitados; cualquier actividad que se pretenda desarrollar deberá estar acorde con lo establecido en el Plan de Ordenamiento Territorial vigente, además, deberá contar con los respectivos permisos.

**ARTÍCULO CUARTO: RECOMENDAR** a la parte interesada lo siguiente:

**1- Personal para el aprovechamiento:**

1.1. Se recomienda que las actividades de aprovechamiento y transporte de madera sean realizadas por personal idóneo (suspensión de electricidad, cierre de vías, personal certificado para trabajos en alturas, señales de prevención, elementos y equipos de seguridad), aplicando las medidas de seguridad pertinentes.

1.2. Se recomienda que el personal empleado cuente con experiencia y la seguridad social vigente.

**2- Herramientas y medidas de seguridad**

2.1. Se recomienda que los operarios dispongan de las herramientas adecuadas como motosierra, lazos, manilas, cuñas y escaleras y los elementos de seguridad necesarios para realizar la actividad, como arnés, eslingas, cinturones de seguridad, zapatos escaladores, gafas, casco y guantes.

**3- Labores de aprovechamiento**

3.1. Se recomienda que el área sea demarcada con cintas reflectivas indicando con esto el peligro para los transeúntes.

3.2. Se recomienda tener cuidado con el aprovechamiento de los árboles con proximidad a la vía pública, líneas eléctricas, para eliminar riesgos de accidente.

3.3. Se recomienda contemplar rutas o caminos de evacuación debidamente señalados.

**4- Prevención y control de incendios**

4.1. Se recomienda que no se acumule el material orgánico que sea susceptible a la combustión.

4.2. Se recomienda que no se realicen actividades como fumar a interior de la zona del aprovechamiento ni dejar residuos que pudieran originar incendios como papeles, enlatados, envases de vidrio y plástico, empaques de comida, entre otros.

**ARTÍCULO QUINTO: INFORMAR** a la parte interesada que mediante Resolución No. 112-7296 del 21 de diciembre de 2017 la Corporación Aprobó El Plan de Ordenación y Manejo de La Cuenca Hidrográfica del Río Negro y mediante la Resolución No. 112-4795 del 8 de noviembre de 2018, estableció el régimen de usos, además, por medio de la resolución RE-04227-2022 del 1 de noviembre de 2022 se modifica el régimen de usos, en la cual se localiza la actividad para la cual se otorga el presente permiso, concesión, licencia ambiental o autorización.

**ARTÍCULO SEXTO: ADVERTIR** a la parte interesada que las normas sobre manejo y aprovechamiento de los recursos naturales renovables previstas en el Plan de Ordenación y Manejo de la Cuenca del Río Negro priman sobre las disposiciones generales establecidas en otro ordenamiento administrativo, en las reglamentaciones de corrientes o en los permisos, concesiones, licencias ambientales y demás autorizaciones otorgadas antes de entrar en vigor el respectivo Plan.

**Parágrafo:** El Plan de Ordenación y Manejo de la Cuenca Hidrográfica del Río Negro, constituye norma de superior jerarquía y determinante ambiental de los planes de ordenamiento territorial de las Entidades Territoriales que la conforman y tienen jurisdicción dentro de la misma, de conformidad con la Ley 388 de 1997 artículo 10 y el artículo 2.2.3.1.5.6 del decreto 1076 de 2015".

**ARTÍCULO SÉPTIMO: Se recomienda contar con un plan de gestión del riesgo frente a incendios,** o con medidas y acciones concretas para la prevención, mitigación y corrección de riesgos de incendio durante las actividades de aprovechamiento forestal y manejo de residuos vegetales. Además, de contar con los equipos y herramientas requeridos en caso de presentarse algún evento de incendio.



**ARTÍCULO OCTAVO: ADVERTIR** que cualquier incumplimiento a los términos, condiciones, obligaciones y requisitos establecidos en el presente acto administrativo, dará lugar a la adopción de las sanciones y medidas previstas en la Ley 1333 de 2009, previo adelanto del trámite administrativo sancionatorio correspondiente.

**ARTÍCULO NOVENO: INFORMAR** a la parte que La Corporación podrá realizar visita de control y seguimiento. Dicha visita estará sujeta al cobro conforme a lo indicado en la Resolución No. **RE-04172-2023** del 26 de septiembre del año 2023, o la que la derogue, sustituya o modifique.

**ARTÍCULO DÉCIMO: NOTIFICAR** personalmente el presente Acto Administrativo a la sociedad **PROCTER & GAMBLE COLOMBIA LTDA**, por medio de su representante legal la señora **NADIA CATALINA PASCHKE CASTAÑO**, identificado con cédula de ciudadanía número 32.258.707, o quien haga sus veces al momento, haciéndole entrega de una copia de esta, como lo dispone la Ley 1437 de 2011.

**Parágrafo:** De no ser posible la notificación personal se hará en los términos de la mencionada ley.

**ARTÍCULO DÉCIMO PRIMERO:** El presente acto administrativo empieza a regir a partir de la ejecutoria de este.

**ARTÍCULO DÉCIMO SEGUNDO: INDICAR** que contra el presente Acto Administrativo procede el recurso de reposición, el cual deberá interponerse personalmente y por escrito ante el mismo funcionario que profirió este Acto Administrativo, dentro de los diez (10) días hábiles siguientes a su notificación, según lo establecido en la Ley 1437 de 2011.

**ARTÍCULO DÉCIMO TERCERO: ORDENAR** la publicación de la presente actuación en el Boletín Oficial de la Corporación, a través de la página web [www.cornare.gov.co](http://www.cornare.gov.co), de conformidad con lo establecido en el artículo 71 de la Ley 99 de 1993.

Dado en el Municipio de Rionegro,

**NOTIFÍQUESE, PUBLÍQUESE Y CÚMPLASE**



**LILIANA ANDREA ALZATE RESTREPO**  
Directora Regional Valles De San Nicolás

**Expediente: 056150646288**

Asunto: Flora (aprovechamiento)

Proceso: Trámite Ambiental

Fecha: 15/12/2025

Proyectó: Abogado especializado / Alejandro Echavarría Restrepo

Técnica: Yolanda Henao Ríos