



Expediente: **056070646280**
 Radicado: **RE-05648-2025**
 Sede: **REGIONAL VALLES**
 Dependencia: **DIRECCIÓN REGIONAL VALLES**
 Tipo Documental: **RESOLUCIONES**
 Fecha: **16/12/2025** Hora: **08:29:52** Folios: **6**



RESOLUCIÓN No.

POR MEDIO DE LA CUAL SE AUTORIZA UN PERMISO DE APROVECHAMIENTO DE ÁRBOLES AISLADOS POR FUERA DE LA COBERTURA DE BOSQUE NATURAL Y SE ADOPTAN OTRAS DETERMINACIONES

LA DIRECTORA DE LA REGIONAL VALLES DE SAN NICOLÁS DE LA CORPORACIÓN AUTÓNOMA REGIONAL DE LAS CUENCAS DE LOS RÍOS NEGRO Y NARE "CORNARE", en uso de sus atribuciones legales y delegatarias y

CONSIDERANDO

Antecedentes

1. Que mediante radicado número CE-20734-2025 del 13 de noviembre de 2025, el señor **DIEGO FELIX LONDOÑO VEGA**, identificado con cédula de ciudadanía número 67.881.173, en calidad de autorizado de sus hijas **RAQUEL LONDOÑO ARISTIZABAL**, identificada con cédula de ciudadanía número 1.152.438.488, y **SARA LONDOÑO ARISTIZABAL**, identificada con cédula de ciudadanía número 1.039.452.416, presentó ante Cornare solicitud para permiso de **APROVECHAMIENTO FORESTAL DE ÁRBOLES AISLADOS**, en beneficio de los individuos arbóreos localizados en el predio con folio de matrícula inmobiliaria 018-15162, ubicado en la vereda El Chuscal del municipio de El Retiro, Antioquia
2. Que mediante oficio de requerimiento CS-17030-2025 del 14 de noviembre de 2025, la Corporación requiere a los interesados, que se aporte comprobante de pago por concepto de liquidación de servicios, con el fin de darle inicio al trámite ambiental
3. Que mediante radicado CE-20938-2025 del 19 de noviembre de 2025, se allega documentación solicitada con el fin de darle inicio al trámite ambiental
4. Que mediante Auto AU-04917-2025 del 20 de noviembre de 2025, se da inicio al trámite ambiental
5. Que funcionarios de la Corporación realizaron visita al predio de interés el día 25 de noviembre de 2025, generándose el Informe Técnico **IT-08852-2025 del 13 de diciembre de 2025**, en el cual se observó y concluyó lo siguiente:

"... 3. OBSERVACIONES

3.1. Indicar como se llega al sitio y describir las actividades realizadas en la visita:

Se realizó visita técnica al predio de interés ubicado en la zona rural del municipio de El Retiro el día 25 de noviembre de 2025. La visita fue acompañada por el señor Diego Londoño, en calidad de autorizado, así como María Alejandra Echeverri, representante de Cornare.

La visita se realizó con el objetivo de recorrer el predio para identificar los individuos objeto de aprovechamiento, tomar datos de ubicación geográfica, registro fotográfico y validar la información aportada en el inventario forestal mediante muestreos aleatorios.

El predio de interés corresponde al Lote No. 7 de la Parcelación Lagos de Pontezuela, para acceder a esta se toma la vía Rionegro – Don Diego – La Ceja, al llegar a la vereda El Chuscal en el sector de la Escuela, se ingresa sobre el margen izquierdo por el Estadero El Placer y se avanzan aproximadamente 2 kilómetros hasta encontrar la parcelación.

En relación con el predio de interés:

De acuerdo con el Sistema de Información Geográfica de Cornare, el predio identificado con Folio de Matrícula Inmobiliaria No. 017-15162 y Cédula Catastral (PK) No. 6072001000000900520, pertenece a la vereda El Chuscal del municipio de El Retiro.

El predio corresponde al lote No. 7 de la Parcelación Lagos de Pontezuela y cuenta con un área aproximada de 0.7 hectáreas. En el predio se tiene una vivienda, áreas en cobertura de bosque nativo plantado y una zona en árboles de especies exóticas.

En cuanto a los árboles objeto de aprovechamiento:

De acuerdo con el inventario forestal aportado con la solicitud, los árboles objeto corresponden a sesenta (60) individuos de las especies Eucalipto (*Eucalyptus* sp.) y Pino Pátula (*Pinus patula*), que se encuentran distribuidos de forma aislada sobre un costado del predio.

Los árboles corresponden a individuos adultos que se localizan sobre un costado del predio en medio de coberturas predominantes de pastos limpios y pastos enmalezados.

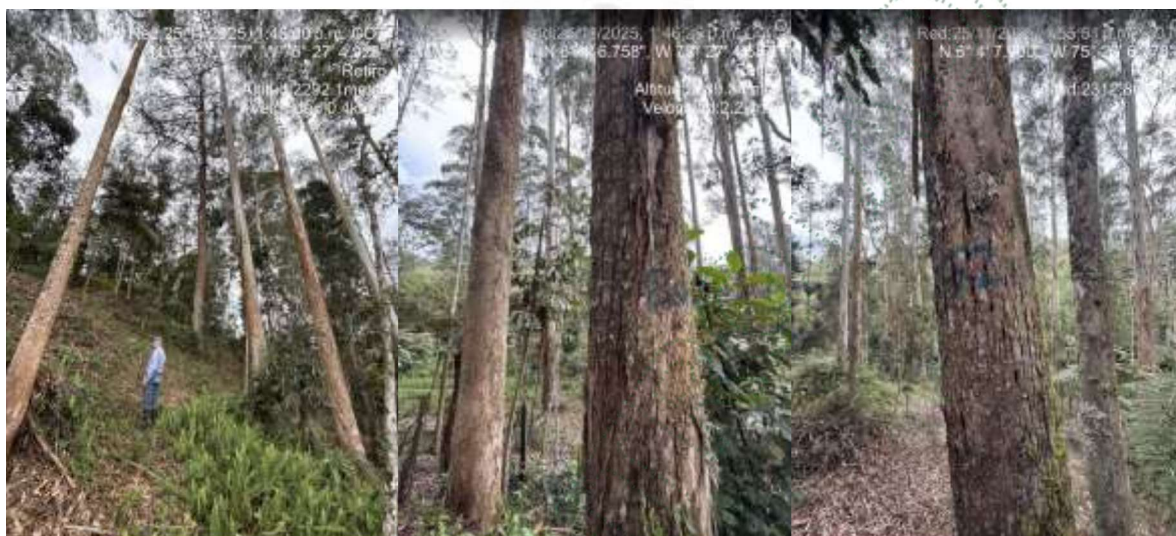

De acuerdo con lo manifestado por el señor Londoño, la solicitud de aprovechamiento se presenta debido al avanzado estado de longevidad de los árboles y la constante caída de ramificaciones de gran tamaño que ponen en riesgo a los habitantes del predio. Adicionalmente, manifiesta su interés en reemplazar estas especies introducidas por especies nativas continuando con los procesos de restauración ecológica que ha realizado en los últimos años en el lote.

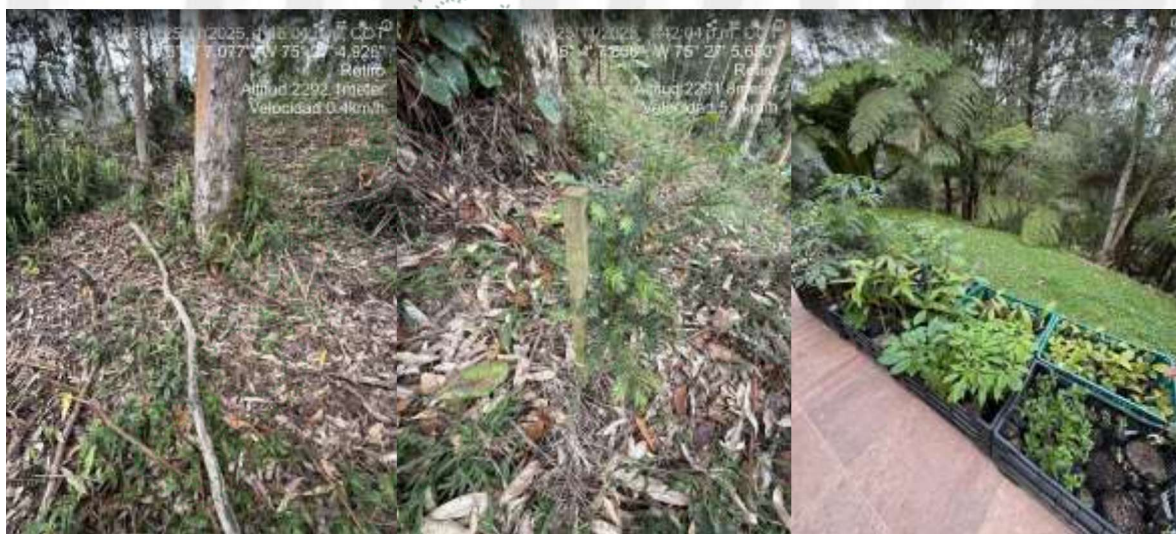

Porte de ramas caídas.

Árboles nativos plantados y por plantar en el predio.

Los árboles presentan alturas que superan los 16 metros, son de gran porte y en general, presentan óptimas condiciones fitosanitarias y estructurales. Según lo informado durante la visita, la madera será comercializada.



Los árboles corresponden a individuos aislados que no hacen parte de las coberturas de bosque natural ni se encuentran asociados a fuentes hídricas o linderos con predios vecinos.

De acuerdo con lo informado por el señor Londoño, en el predio ya se había realizado un aprovechamiento forestal de parte de los Eucaliptos existentes, ya que en años anteriores se tuvo una plantación forestal en lo que actualmente es la Parcelación. Dichos árboles fueron aprovechados y reemplazados por más de 1000 árboles nativos, que, en el momento, se encuentran adultos y en óptimas condiciones, restaurando un área de 3000 m², objetivo que se tiene planteado para la zona en actual solicitud:



Aprovechamiento forestal en 2018.

Revegetalización mediante siembra en 2020.

Estado actual de la cobertura en la zona aprovechada 2025.

Así las cosas, se ve reflejado el interés del usuario en restaurar las coberturas del predio transformando las especies introducidas con características maderables por especies nativas que pueden prestar mayores servicios ecosistémicos.

Durante la visita se realizaron mediciones dasométricas (circunferencia a la altura del pecho y diámetro) a los árboles de forma aleatoria con el fin de verificar la información aportada en el inventario forestal. En general, los datos coincidieron con lo reportado por el usuario.

3.2. Localización de los árboles aislados a aprovechar con respecto a Acuerdos Corporativos y al sistema de información Ambiental Regional:

De acuerdo con el Sistema de Información Geográfica de Cornare, el predio de interés hace parte del área delimitada por el Plan de Ordenación y Manejo de la Cuenca Hidrográfica POMCA del Río Negro, aprobado en Cornare mediante la Resolución No. 112-7296 del 21 de diciembre de 2017, modificada por la Resolución RE-04227 del 1 de noviembre de 2022, así:

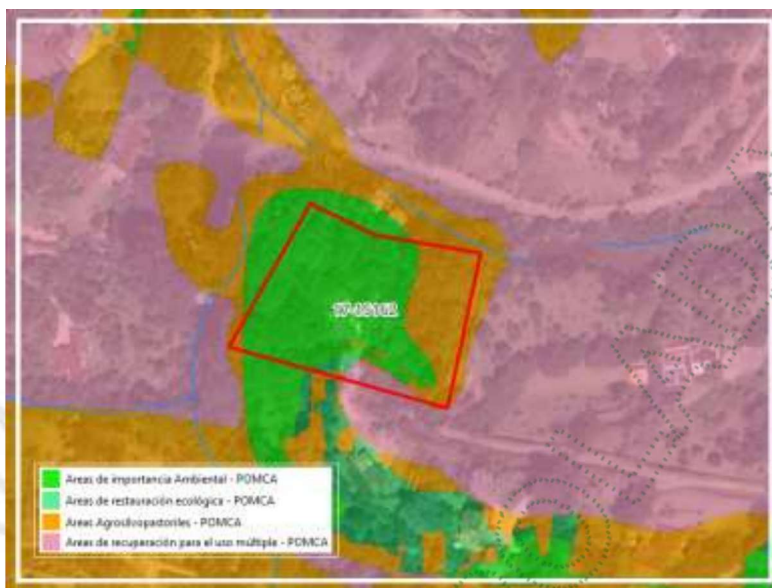

Zonificación ambiental del predio según el POMCA.

Los árboles se localizan sobre las áreas de importancia ambiental y restauración ecológica.

De acuerdo con lo establecido en la Resolución No. 112-4795 del 8 de noviembre del 2018 "Por medio de la cual se establece el régimen de usos al interior de la zonificación ambiental del Plan de ordenación y Manejo de la Cuenca Hidrográfica del Río Negro en la jurisdicción de CORNARE", modificada a través de la Resolución RE-04227 del 1 de noviembre de 2022, en las áreas de importancia ambiental y restauración ecológica deberán garantizarse coberturas boscosas de por lo menos el 70% del área de la cobertura en el predio, las actividades allí permitidas incluyen el manejo forestal integral y la producción forestal sostenible, la investigación científica y generación de información sobre manejo forestal, la diversidad biológica y los servicios ecosistémicos, el establecimiento de plantaciones forestales comerciales en áreas que por sus condiciones permitan el desarrollo de estas actividades, la reconversión de producción agropecuaria a esquemas de producción sostenible, la implementación de procesos de restauración, entre otros.

En el 30% restante, y en las áreas de uso múltiple se podrán desarrollar diversas actividades con base en la capacidad de uso del suelo, y que estén acordes con lo establecido en el Plan de Ordenamiento Territorial Vigente y los Acuerdos Corporativos.

Así las cosas, por tratarse de un aprovechamiento forestal de árboles aislados de especies introducidas en avanzados estados de senectud, que no hacen parte de la cobertura de bosque natural y teniendo en cuenta el interés del usuario en restaurar las coberturas por especies nativas, como se puede verificar en el predio, las actividades de aprovechamiento no entran en conflicto con la zonificación ambiental y se podrán realizar siempre y cuando se dé cumplimiento a las recomendaciones y obligaciones ambientales para que la intervención de los individuos sea sostenible para el medio ambiente y se logren los objetivos de conservación, protección y uso sostenible del predio y sus recursos naturales.

3.3. Relación de aprovechamientos de árboles aislados en estos predios anteriores a esta solicitud: Pese a que se realizó un aprovechamiento forestal en el año 2018 y el usuario manifestó que fue con autorización de Cornare, se desconoce a nombre de quién se otorgó la misma.

3.4. Revisión de las especies y los volúmenes y análisis de la Información:

Para la estimación del volumen total y comercial a obtener con el aprovechamiento, se empleó la siguiente formula:

$$\frac{\pi}{4} * dap^2 * h * ff$$

Donde,

ff es el factor de forma = 0,7

El volumen comercial corresponde al 70% del volumen total.

Familia	Nombre científico	Nombre común	Altura promedio (m)	Diámetro promedio (m)	Cantidad	Volumen total (m³)	Volumen comercial (m³)	Área (Ha)
Pinaceae	<i>Pinus patula</i>	Pino Pátula	16	0,32	18	19,66	13,76	0,0002
Myrtaceae	<i>Eucalyptus sp.</i>	Eucalipto	16	0,34	42	53,71	37,60	0,0005
Total					60	73,37	51,36	0,0007

4. CONCLUSIONES:

- 4.1 **Técnicamente se considera viable el aprovechamiento forestal de árboles aislados por fuera de la cobertura de bosque natural**, en beneficio de los individuos localizados en el predio identificado con Folio de Matrícula Inmobiliaria No. 017-15162, lote No. 7 de la Parcelación Lagos de Pontezuela, ubicado en la vereda El Chuscal del municipio de El Retiro, para las siguientes especies:

Familia	Nombre científico	Nombre común	Cantidad	Volumen total (m³)	Volumen comercial (m³)	Área (Ha)	Tipo de aprovechamiento
Pinaceae	<i>Pinus patula</i>	Pino Pátula	18	19,66	13,76	0,0002	Tala
Myrtaceae	<i>Eucalyptus sp.</i>	Eucalipto	42	53,71	37,60	0,0005	Tala
TOTAL			60	73,37	51,36	0,0007	Tala

Los árboles corresponden a individuos adultos ubicados de forma aislada, no hacen parte de las listas rojas de especies amenazadas o en veda, no se encuentran asociados a fuentes hídricas y no hacen parte de las coberturas de bosque natural, por estos motivos, su aprovechamiento, realizado bajo las recomendaciones y en cumplimiento de las obligaciones establecidas, está acorde con las actividades definidas por el POMCA.

- 4.2 **Se deberá dar cumplimiento a los usos permitidos y condicionados para las áreas de conservación ambiental y uso múltiple asociadas al POMCA del río Negro**, establecidos en la Resolución No. 112-4795 del 8 de noviembre del 2018, modificada a través de la Resolución RE-04227 del 1 de noviembre de 2022.
- 4.3 Las actividades de tala no entran en conflicto con la zonificación ambiental por tratarse individuos aislados de especies introducidas que no hacen parte de la cobertura de bosque natural, sin embargo, **se deberá dar cumplimiento a las recomendaciones y obligaciones ambientales para que la intervención de los individuos forestales sea sostenible para el medio ambiente.**
- 4.4 **Debido a la zonificación ambiental que reposa sobre las áreas en las que se ubican los árboles, por ser zonas de importancia ambiental y restauración, la compensación ambiental deberá ser realizada a través de la siembra de especies nativas** con el fin de aportar a la restauración y conservación de coberturas nativas en la jurisdicción Cornare.
- 4.5 **El presente permiso no autoriza ninguna actividad en el predio**, se otorga únicamente en beneficio de los árboles autorizados; cualquier actividad que se pretenda desarrollar deberá estar acorde con lo establecido en el Plan de Ordenamiento Territorial vigente.
- 4.6 **La parte interesada realizó el pago** de la liquidación por concepto de evaluación del trámite ambiental.
- 4.7 **La información entregada por el usuario es suficiente** para emitir el concepto de viabilidad ambiental del asunto en mención.
- 4.8. El interesado deberá prevenir, mitigar, controlar, compensar y corregir **los posibles efectos e impactos negativos causados en desarrollo del aprovechamiento...**



CONSIDERACIONES JURÍDICAS

Que el artículo 79 de la Carta Política indica que: *“Todas las personas tienen derecho a gozar de un ambiente sano. La Ley garantizará la participación de la comunidad en las decisiones que puedan afectarlo.*

Es deber del Estado proteger la diversidad e integridad del ambiente, conservar las áreas de especial importancia ecológica y fomentar la educación para el logro de estos fines”.

Que el artículo 80 ibidem, establece que: *“El Estado planificará el manejo y aprovechamiento de los recursos naturales, para garantizar su desarrollo sostenible, su conservación, restauración o sustitución.”*

La Ley 99 de 1993 en su Artículo 31, establece las Funciones de las Corporaciones Autónomas; literal 9. *“Otorgar concesiones, **permisos**, autorizaciones y licencias ambientales requeridas por la ley para el uso, aprovechamiento o movilización de los recursos naturales renovables o para el desarrollo de actividades que afecten o puedan afectar el medio ambiente. Otorgar **permisos para aprovechamientos forestales.**”*

El artículo 2.2.1.1.9.2 del Decreto 1076 de 2015., señala, Titular de la solicitud *“si se trata de árboles ubicados en predios de propiedad privada, la solicitud deberá ser presentada por el propietario, quien debe probar su calidad de tal, o por el tenedor con autorización del propietario. Si la solicitud es allegada por persona distinta al propietario alegando daño o peligro causado por los árboles ubicados en predios vecinos, solo procederá a otorgar autorización para talarlos, previa decisión de la autoridad competente para conocer esta clase de litigios.”*

Que el Decreto 1532 de 2019, en su artículo 1°, por medio del cual se modifica parcialmente el Decreto 1076 de 2015, trae la siguiente definición: **“Árboles aislados fuera de la cobertura de bosque natural. Son los individuos que resulten de regeneración natural, árboles plantados o establecidos y que no son parte de una cobertura de bosque natural o cultivo. forestal con fines comerciales.”**

Que el Decreto de Ley 2106 del 22 de noviembre de 2019 *“Por el cual se dictan normas para simplificar, suprimir y reformar trámites, procesos y procedimientos innecesarios existentes en la administración pública” en el parágrafo 2 del artículo 125, estableció: ... “Para el desarrollo o ejecución de proyectos, obras o actividades que requieran licencia, permiso, concesión o autorización ambiental y demás instrumentos de manejo y control ambiental que impliquen intervención de especies de la flora silvestre con veda nacional o regional, la autoridad ambiental competente, impondrá dentro del trámite de la licencia, permiso, concesión o autorización ambiental y demás instrumentos de manejo y control ambiental, las medidas a que haya lugar para garantizar la conservación de las especies vedadas, por lo anterior, no se requerirá adelantar el trámite de levantamiento parcial de veda que actualmente es solicitado...”*

Que es función de CORNARE propender por el adecuado uso y aprovechamiento de los recursos naturales de conformidad con los principios medio ambientales de racionalidad, planeación y proporcionalidad, teniendo en cuenta para ello lo establecido por los postulados del desarrollo sostenible y sustentable.

Cabe aclarar que el predio sobre el cual se encuentran los individuos arbóreos es el predio con FMI 017-15162, por lo cual no se conceptuará sobre el predio que se dio inicio al trámite ambiental

En virtud de lo anterior, acogiendo lo establecido en el Informe Técnico **IT-08852-2025 del 13 de diciembre de 2025**, se considera procedente autorizar el aprovechamiento de árboles aislados por fuera de la cobertura de bosque natural, consistente en intervenir mediante el sistema de tala rasa de **sesenta (60) individuos arbóreos**, lo cual se dispondrá en la parte resolutive del presente acto.

Que es competente la Directora de la Regional Valles de San Nicolás de conformidad con la Resolución Corporativa que lo faculta en el cargo para conocer del asunto y en mérito de lo expuesto,

RESUELVE

ARTÍCULO PRIMERO: AUTORIZAR EL APROVECHAMIENTO DE ÁRBOLES AISLADOS POR FUERA DE LA COBERTURA DE BOSQUE NATURAL, al señor **DIEGO FELIX LONDOÑO VEGA**, identificado con cédula de ciudadanía número 67.881.173, en calidad de autorizado de sus hijas: **RAQUEL LONDOÑO ARISTIZABAL**, identificada con cédula de ciudadanía número 1.152.438.488, y **SARA LONDOÑO ARISTIZABAL**, identificada con cédula de ciudadanía número 1.039.452.416, en beneficio de los individuos arbóreos localizados en el predio con folio de matrícula inmobiliaria 017-15162, lote No. 7 de la Parcelación Lagos de Pontezuela, ubicado en la vereda El Chuscal del municipio de El Retiro, Antioquia, para las siguientes especie:

Familia	Nombre científico	Nombre común	Cantidad	Volumen total (m³)	Volumen comercial (m³)	Área (Ha)	Tipo de aprovechamiento
Pinaceae	<i>Pinus patula</i>	Pino Pátula	18	19,66	13,76	0,0002	Tala
Myrtaceae	<i>Eucalyptus sp.</i>	Eucalipto	42	53,71	37,60	0,0005	Tala
TOTAL			60	73,37	51,36	0,0007	Tala

Parágrafo primero: SE INFORMA que **solo** podrá aprovechar los árboles mencionados en el presente artículo.

Parágrafo segundo: El aprovechamiento de los árboles tendrá un tiempo para ejecutarse de **seis (06) meses**, contados a partir de la ejecutoria de la presente actuación.

Parágrafo tercero. INFORMAR que el aprovechamiento que se autoriza en beneficio del predio con FMI 017-15162 se encuentra en las siguientes coordenadas:

Coordenadas Geográficas (Magna Colombia Bogotá)							
Descripción del punto	Longitud (W) - X			Latitud (N) - Y			Z (msnm)
	Grados	Minutos	Segundos	Grados	Minutos	Segundos	
PREDIO Y ÁRBOLES	-75	27	3,92	6	4	5,67	2292

ARTICULO SEGUNDO: REQUERIR al señor **DIEGO FELIX LONDOÑO VEGA**, en calidad de autorizado, para que dé cumplimiento a lo siguiente:

Realice acciones de compensación ambiental motivadas por el aprovechamiento forestal conforme a lo establecido en la Resolución RE-06244-2021 del 21 de septiembre de 2021, así:

1. Realizar la siembra de especies nativas en una relación **1:3** para especies exóticas, y una relación de **1:4** para especies nativas, en el mismo predio objeto del aprovechamiento, en este caso el interesado deberá plantar (60 X 3) **180 árboles** de especies nativas de importancia ecológica y garantizar su sobrevivencia mediante la realización de mantenimientos durante un mínimo de 3 años.

Algunas de las especies recomendadas para la siembra son: Roble (*Quercus humboldtii*), Chaquiro (*Retrophyllum rospigliosi*), Arrayán (*Myrcia popayanensis*), Chocho Colombiano (*Ormosia colombiana*), Siete cueros (*Tibouchina lepidota*), Comino crespito (*Aniba perutilis*), Laurel (*Nectandra acutifolia*), Cedro (*Cedrela montana*), Drago (*Croton magdalenensis*), Almanegra de Guatapé (*Magnolia guatapensis*), Guayacán amarillo (*Handroanthus chrysanthus*), Encenillo (*Weinmannia tomentosa*), Palma de Cera (*Ceroxylon quindiuense*), Chachafruto (*Erythrina edulis*), Nogal cafetero (*Cordia alliodora*), Caunce (*Godoya antioquiensis*), Chagualo (*Clusia multiflora*), Amarraboyo (*Meriania nobilis*), Barcino (*Calophyllum brasiliense*), Niguito (*Miconia sp.*), Quiebrabarriga (*Trichanthera gigantea*), Chiriguaco (*Clethra revoluta*), Yarumo (*Cecropia sp.*), Chirlobiro (*Tecoma stans*), Quimulá (*Citharexylum subflavescens*), Aliso (*Alnus sp.*), entre otros nativos. La altura de las plántulas deber ser de 50 centímetros o superior, estos deberán ser marcados o identificados, y se deberá



Los árboles deben ser establecidos como una cobertura continua que favorezca procesos de restauración vegetal, por tanto, no se admiten especies introducidas o maderables, especies frutales (comerciales o comestibles), especies ornamentales (palmas, plantas de jardín) o individuos establecidos como cercos vivos, setos o barreras rompevientos. La compensación deberá realizarse en el predio para contribuir con la restauración y conservación de las coberturas vegetales en la jurisdicción de Cornare y enriquecer la diversidad biológica de la zona.

El establecimiento del material vegetal como compensación tendrá una **vigencia de tres (03) meses después de realizado el aprovechamiento**, una vez finalizada la siembra, se deberá informar a CORNARE, quien verificará el cumplimiento de esta actividad mediante visita de control y seguimiento de las acciones de mantenimiento de los árboles sembrados.

ARTÍCULO TERCERO: REQUERIR al señor **DIEGO FELIX LONDOÑO VEGA**, para que cumpla con las siguientes obligaciones:

- Deberá implementar en el predio donde se ejecutará la actividad de tala, una valla, pendón, pasacalle u otro elemento informativo, de lo contrario, **deberá permanecer en el predio una copia de la resolución que autoriza la intervención.**
- Realizar actividades de ahuyentamiento, salvamento o rescate, relocalización o reubicación y monitoreo de fauna silvestre, con el fin de garantizar el bienestar de animales que usen los árboles de forma permanente (nidaciones) o como percha temporal (alimentación y caza), desarrolladas por personal profesional idóneo y con experiencia certificada.
- Los productos, subproductos y residuos del aprovechamiento como ramas, troncos, hojas, orillos, listones, aserrín, aceites y combustibles deben disponerse adecuadamente, para esto, se deberá desramar y repicar las ramas, orillos y material vegetal de desecho de los árboles aprovechados, facilitando la incorporación de este material al suelo como materia orgánica (Se deberán aportar evidencias fotográficas), o, en su defecto, se podrán retirar los desperdicios producto del aprovechamiento del lugar y disponerlos de forma adecuada en un sitio autorizado para ello (presentado la respectiva certificación del sitio donde fueron dispuestos).
- No se deben realizar quemas de los residuos producto del aprovechamiento forestal ni deben disponerse en zonas de fuentes hídricas.
- Los residuos sólidos domésticos que se generan durante el aprovechamiento como papeles, envases, empaques, entre otros, deberán ser dispuestos en un punto ecológico, haciendo correcta separación.
- Los desperdicios generados por la maquinaria utilizada tales como aceites, combustibles y demás, deberán ser recolectados y dispuestos de forma adecuada.

ARTÍCULO CUARTO: RECOMENDAR al señor **DIEGO FELIX LONDOÑO VEGA**, que:

1- Personal para el aprovechamiento

- 1.1.** Se recomienda que las actividades de aprovechamiento y transporte de madera sean realizados por personal idóneo (suspensión de electricidad, cierre de vías, personal certificado para trabajos en alturas, señales de prevención, elementos y equipos de seguridad), aplicando las medidas de seguridad pertinentes.
- 1.2.** Se recomienda que el personal empleado cuente con experiencia y la seguridad social vigente.

2- Herramientas y medidas de seguridad

- 2.1.** Se recomienda que los operarios dispongan de las herramientas adecuadas como motosierra, lazos, manilas, cuñas y escaleras y los elementos de seguridad necesarios para realizar la actividad, como arnés,

3- Labores de aprovechamiento

- 3.1. Se recomienda que el área sea demarcada con cintas reflectivas indicando con esto el peligro para los transeúntes.
- 3.2. Se recomienda tener cuidado con el aprovechamiento de los árboles con proximidad a la vía pública, líneas eléctricas, para eliminar riesgos de accidente.
- 3.3. Se recomienda contemplar rutas o caminos de evacuación debidamente señalados.

4- Prevención y control de incendios

- 4.1. Se recomienda que no se acumule el material orgánico que sea susceptible a la combustión.
- 4.2. Se recomienda que no se realicen actividades como fumar a interior de la zona del aprovechamiento ni dejar residuos que pudieran originar incendios como papeles, enlatados, envases de vidrio y plástico, empaques de comida, entre otros.
- 4.3 Se recomienda contar con un plan de gestión del riesgo frente a incendios, o con medidas y acciones concretas para la prevención, mitigación y corrección de riesgos de incendio durante las actividades de aprovechamiento forestal y manejo de residuos vegetales.

ARTÍCULO QUINTO: INFORMAR al señor **DIEGO FELIX LONDOÑO VEGA**, que el producto del aprovechamiento puede ser comercializado y/o transportado, por lo tanto, CORNARE entregará los **Salvoconductos de movilización (Salvoconducto Único Nacional en Línea SUNL)**, y para esto deberá inscribirse en la “Ventanilla Integral de Trámites en Línea (VITAL), del Ministerio de Ambiente y Desarrollo Sostenible (MADS).

Parágrafo 1º. De conformidad con la Resolución 1909 del 2017, modificada mediante Resolución 81 del 2018, expedidas por el Ministerio de Ambiente y Desarrollo Sostenible, por medio de la cual se establece el Salvoconducto Único Nacional en Línea, los usuarios que a partir del 20 de abril del 2018, requieran movilizar productos maderables provenientes de aprovechamientos forestales, deberán solicitar los Salvoconductos Únicos Nacionales en Línea, a través de la Ventanilla Integral de Trámites Ambientales en Línea (Vital), siguiendo los siguientes pasos:

Paso 1. Registrarse en la plataforma VITAL

- Registrar al titular del permiso o de la solicitud de SUNL en la página web de VITAL (<http://vital.minambiente.gov.co/SILPA/TESTSILPA/Security/Login.aspx>), donde aparece la siguiente imagen:

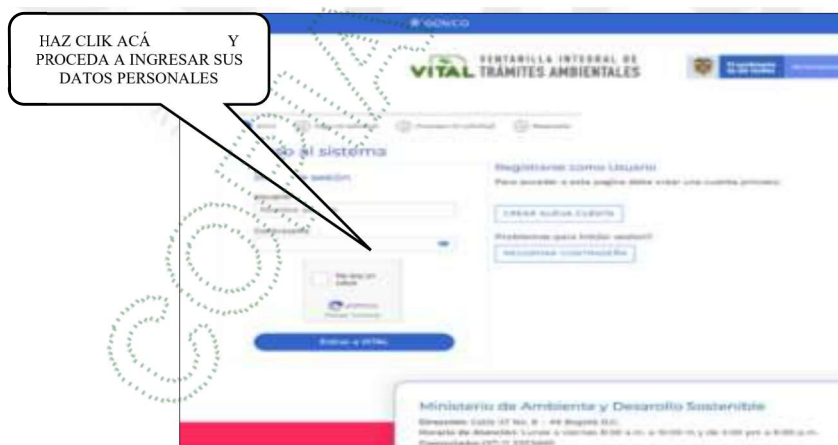

- Una vez ingresa a la plataforma deberá proceder a ingresar sus datos personales y un correo electrónico personal de frecuente uso al que le llegará la respuesta de su solicitud de registro, luego debe finalizar con “ENVIAR”



- Una vez que se hallan registrado en la plataforma VITAL por primera vez, le llegara a su correo electrónico inscrito, un mensaje en el que le anuncia que su solicitud de registro está en proceso y que para validar su registro debe dar **“clik aquí”**, a lo que una vez ejecutada esta acción, le llegara nuevamente un correo con su usuario y contraseña.

- Una vez ingrese con su usuario y contraseña a VITAL, tendrán que cambiar la contraseña de acceso por una de fácil recordación la cual es personal e intransferible. (en caso de olvidar la contraseña debe solicitar una nueva clave dando clik en olvide mi contraseña, la cual será enviada al correo electrónico que ingresaron en el registro inicial).

- Finalizado el proceso y obtener su usuario y contraseña, deberá informar a CORNARE al número telefónico 5461616, extensión 413, para proceder por parte de cornare en la plataforma VITAL con el cargue del acto administrativo o documento en el que se contemplan las especies y los respectivos volúmenes.

Paso 2. ¿Cómo solicitar salvoconducto por la plataforma VITAL?

- Al ingresar con su usuario y contraseña a la plataforma, ya puede solicitar el salvoconducto iniciando por **“Iniciar tramites” – “Salvoconducto único nacional” – “Solicitud de salvoconducto”**, y diligenciando cada uno de los cuatro ítem, de manera correcta, así: **“información de la obtención legal del espécimen” – “información del especímenes” – “ruta de desplazamiento”- transporte**, debe terminar con **“enviar”** donde le debe informa que su solicitud de salvoconducto ha sido registrada con éxito y aparece un número de 22 dígitos.

- Una vez haya realizado la solicitud, deberán acercarse a las oficinas de la Regional Valles de San Nicolás ubicadas en la Carrera 47 N° 64 A -61, kilómetro 1 vía Rionegro – Belén, teléfono 5613856, donde le expedirán o generarán el salvoconducto de movilización.

- **Tenga en cuenta** que deben conocer el día que se proyecta realizar la movilización, placas del vehículo, destino, los datos personales del conductor, el volumen de madera que desea movilizar con las respectivas medidas (Aserrada con largo, ancho alto y si son bloques, alfardas, cargueras listones, etc., de acuerdo al listado que se despliega y si es Rolo con largo y diámetro, y si es rolo, rolliza, estacones, etc., como igualmente muestra el listado desplegado).

Parágrafo 2º. No deben movilizar madera con salvoconductos vencidos o adulterados, como tampoco sin este documento que autoriza el transporte.

Parágrafo 3º. Solo podrá movilizar los árboles relacionados en el artículo primero del presente acto, toda vez que sobre los de especie eucalipto, no se conceptúa.

ARTÍCULO SEXTO: ADVERTIR a la parte interesada que cualquier incumplimiento a los términos, condiciones, obligaciones y requisitos establecidos en el presente acto administrativo, dará lugar a la adopción de las sanciones y medidas previstas en la Ley 1333 de 2009, previo adelanto del trámite administrativo sancionatorio correspondiente.

Parágrafo: Cornare podrá realizar visitas de control y seguimiento para verificar el cumplimiento de las obligaciones derivadas del presente permiso.

ARTÍCULO SÉPTIMO: INFORMAR a la parte interesada que mediante Resolución No. 112-7296 del 21 de diciembre de 2017, la Corporación Aprobó El Plan de Ordenación y Manejo de La Cuenca Hidrográfica del Río Negro, mediante la Resolución No. 112-4795 del 8 de noviembre del 2018 se estableció el régimen de usos al interior de su zonificación ambiental, las cuales fueron modificadas por la Resolución RE-04227 del 1 de noviembre de 2022. En el POMCA del Río Negro se localiza la actividad para la cual se otorga el presente permiso, concesión, licencia ambiental o autorización.



ARTÍCULO OCTAVO: ADVERTIR a la parte interesada que las normas sobre manejo y aprovechamiento de los recursos naturales renovables previstas en el Plan de Ordenación y Manejo de la Cuenca del Río Negro priman sobre las disposiciones generales establecidas en otro ordenamiento administrativo, en las reglamentaciones de corrientes o en los permisos, concesiones, licencias ambientales y demás autorizaciones otorgadas antes de entrar en vigencia el respectivo Plan.

Parágrafo: El Plan de Ordenación y Manejo de la Cuenca Hidrográfica del Río Negro, constituye norma de superior jerarquía y determinante ambiental de los planes de ordenamiento territorial de las Entidades Territoriales que la conforman y tienen jurisdicción dentro de la misma, de conformidad con la Ley 388 de 1997 artículo 10 y el artículo 2.2.3.1.5.6 del Decreto 1076 de 2015.

ARTÍCULO NOVENO: NOTIFICAR personalmente, el presente acto administrativo, al señor **DIEGO FELIX LONDOÑO VEGA**, haciéndole entrega de una copia de la misma, como lo dispone la Ley 1437 de 2011. De no ser posible la notificación personal se hará en los términos de la mencionada ley.

ARTÍCULO DÉCIMO: INFORMAR que el presente acto administrativo empieza a regir a partir de la ejecutoria del mismo.

ARTÍCULO DECIMO PRIMERO: INDICAR que contra el presente Acto Administrativo procede el recurso de reposición, el cual deberá interponerse personalmente y por escrito ante el mismo funcionario que profirió este Acto Administrativo, dentro de los diez (10) días hábiles siguientes a su notificación, según lo establecido en la Ley 1437 de 2011.

ARTÍCULO DECIMO SEGUNDO: ORDENAR la publicación de la presente actuación en el Boletín Oficial de la Corporación, a través de la página web www.cornare.gov.co, de conformidad con lo establecido en el artículo 71 de la Ley 99 de 1993.

Dado en el municipio de Rionegro,

NOTIFÍQUESE, PUBLÍQUESE Y CÚMPLASE

LILIANA ANDREA ALZATE RESTREPO
Directora Regional Valles De San Nicolás

Expediente: 056070646280

Procedimiento: Trámite Ambiental

Asunto: Árboles aislados por fuera de la cobertura de bosque natural

Proyectó: Alejandra Castrillón

Técnico: A. Echeverri

Fecha: 15-12-2025