



Expediente: **054400646200**
 Radicado: **RE-05638-2025**
 Sede: **REGIONAL VALLES**
 Dependencia: **DIRECCIÓN REGIONAL VALLES**
 Tipo Documental: **RESOLUCIONES**
 Fecha: **15/12/2025** Hora: **13:31:19** Folios: **6**



RESOLUCIÓN No.

POR MEDIO DE LA CUAL SE AUTORIZA UN PERMISO DE APROVECHAMIENTO DE ÁRBOLES AISLADOS POR FUERA DE LA COBERTURA DE BOSQUE NATURAL Y SE ADOPTAN OTRAS DETERMINACIONES

LA DIRECTORA DE LA REGIONAL VALLES DE SAN NICOLÁS DE LA CORPORACIÓN AUTÓNOMA REGIONAL DE LAS CUENCAS DE LOS RÍOS NEGRO Y NARE "CORNARE", en uso de sus atribuciones legales y delegatarias y

CONSIDERANDO

Antecedentes

1. Que mediante radicado número CE-19701-2025 del 29 de octubre de 2025, los señores **JAIRO JAVIER LÓPEZ FRANCO** y **MARTA PATRICIA ECHEVERRI MIRANDA** identificados con cédula de ciudadanía números 15.423.441 y 43.023.207, respectivamente, presentaron ante Cornare solicitud para permiso de **APROVECHAMIENTO FORESTAL DE ÁRBOLES AISLADOS**, en beneficio de los individuos arbóreos localizados en el predio con folio de matrícula inmobiliaria N°018-33077 ubicado en la vereda La Peña del municipio de Marinilla.

1.1 Que la solicitud fue admitida bajo el Auto AU-04601-2025 del 30 de octubre de 2025.

2. Que funcionarios de la Corporación realizaron visita al predio de interés el día 10 de noviembre del año en curso, generándose el Informe Técnico **IT-08831-2025 del 12 de diciembre de 2025**, en el cual se observó y concluyó lo siguiente:

"3. OBSERVACIONES:

3.1 Indicar como se llega al sitio y describir las actividades realizadas en la visita:

Para llegar se toma la Autopista Medellín-Bogotá en sentido Oriente, conduciendo directamente hacia Marinilla en un trayecto rápido de unos 15 a 25 minutos; una vez en la cercanía del área urbana de Marinilla, es necesario buscar y tomar el desvío o la carretera específica que lleva a la Vereda La Peña, y deberá avanzar 10 kilómetros. Durante la visita se midió la Circunferencia a la Altura del Pecho (CAP), se calculó el Diámetro a la Altura del Pecho (DAP) y se estimó la altura de los individuos con el fin de verificar la información aportada en el inventario forestal, adjunto a la solicitud.

En relación a los determinantes ambientales del predio de interés

De acuerdo con el Sistema de Información Geográfica de Cornare, el predio de interés corresponde al FMI 018-33077, con un área de 8.19 ha, (Ver Imagen 1.), se localiza en el municipio de Marinilla, presentan coberturas en pastos limpios, la zona presenta un paisaje de Altiplanicie, con árboles exóticos, en una zona de vida de Bosque Muy Húmedo Montano Bajo.

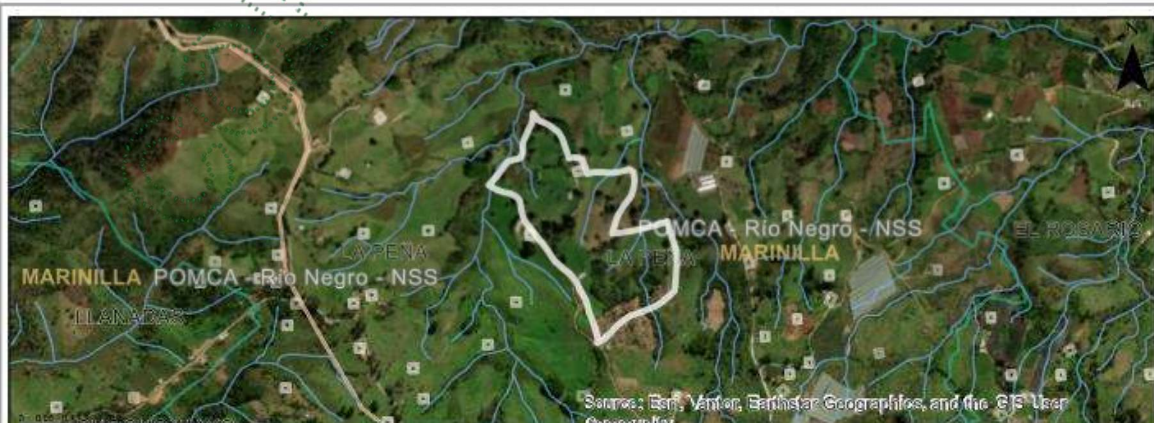

En cuanto las condiciones de los árboles:

De acuerdo con la información que reposa en la solicitud, los árboles objeto de aprovechamiento corresponden a:

Nombre común	Nombre científico	Número de individuos
Ciprés	<i>Cupressus lusitanica</i>	6

Los cuales se encuentran conformando un pequeño rodal de 0,000146 hectáreas, con diámetros promedios de 0.522 metros y con una altura promedio de 16.6 metros, los árboles de interés son individuos maduros, algunos presentan inclinaciones marcadas, y secamiento en ramas, el propósito del aprovechamiento es para uso de la madera al interior del predio.

Estos individuos están ubicados en el predio con Folio de Matricula - FMI 018-33077, con un área de 8.19 ha.

3.1. Localización de los árboles aislados a aprovechar con respecto a Acuerdos Corporativos y al sistema de información Ambiental Regional:

3.1.1 De acuerdo con el Sistema de Información Geográfica de Cornare, en los predios de interés, se encuentra al interior de los límites del Plan de Ordenación y Manejo de la Cuenca Hidrográfica POMCA del Río Negro, , aprobado en Cornare mediante la Resolución No. 112-7296 del 21 de diciembre de 2017 y mediante la Resolución No. 112-4795 del 8 de diciembre de 2018, estableció el régimen de usos, además, por medio de la resolución RE-04227 del 1 de noviembre de 2022, se modifica el régimen de usos al interior del POMCA. El predio se encuentra en un 100% dentro del POMCA, con un 86.46% en la subzona de Áreas Agrosilvopastoriles, un 13.14% en Áreas de restauración ecológica y el 0.4% en Áreas de recuperación para el uso múltiple. Imagen 2.



Clasificación	Area (ha)	Porcentaje (%)
Áreas de restauración ecológica - POMCA	1.08	13.14
Áreas Agrosilvopastoriles - POMCA	7.08	86.46
Áreas de recuperación para el uso múltiple - POMCA	0.03	0.4

Imagen 2. Zonificación ambiental del predio según el POMCA del Río Negro.

Áreas de Restauración Ecológica - POMCA: Se deberá garantizar una cobertura boscosa de por lo menos el 70% en cada uno de los predios que la integran; en el otro 30% podrán desarrollarse las actividades permitidas

en los Acuerdos y Determinantes Ambientales de Cornare que apliquen. La densidad para vivienda campesina y vivienda campestre será de dos (2) viviendas por hectárea.

Categoría de Uso Múltiple - Áreas Agrosilvopastoriles - POMCA: El desarrollo se dará con base en la capacidad de usos del suelo y se aplicará el régimen de usos del respectivo Plan de Ordenamiento Territorial (POT); así como los lineamientos establecidos en los Acuerdos y Determinantes Ambientales de Cornare que apliquen. La densidad para vivienda campesina será la establecida en el POT y para la vivienda campestre según el Acuerdo 392 de Cornare.

Categoría de Uso Múltiple - Áreas de Recuperación para el Uso Múltiple - POMCA: El desarrollo se dará con base en la capacidad de usos del suelo y se aplicará el régimen de usos del respectivo Plan de Ordenamiento Territorial (POT); así como los lineamientos establecidos en los Acuerdos y Determinantes Ambientales de Cornare que apliquen. La densidad para vivienda campesina será la establecida en el POT y para la vivienda campestre según el Acuerdo 392 de Cornare.

Dado que los árboles se ubican fuera de la cobertura de bosque natural, se encuentran distribuidos de manera aislada por los predios, el propósito del aprovechamiento es el uso de la madera producto de la tala, al interior de los predios, que dicho propósito no entra en conflicto con la zonificación ambiental, se considera viable siempre y cuando se dé el cumplimiento a las obligaciones y recomendaciones ambientales.

3.2. Relación de aprovechamientos de árboles aislados en este predio anteriores a esta solicitud (Especie, volumen autorizado, periodo en que se realizó el aprovechamiento): NA

3.3. Revisión de las especies y los volúmenes y análisis de la Información:

Para la estimación del volumen total y comercial a obtener con el aprovechamiento, se empleó la siguiente fórmula:

$$\frac{\pi}{4} * dap^2 * h * ff$$

Donde,

dap corresponde al diámetro a la altura del pecho

h corresponde a la altura (total o comercial)

ff es el factor de forma = 0,5

Tabla 1. Árboles solicitados en el permiso de aprovechamiento por fuera del bosque natural

Nombre científico	Nombre común	Altura promedio (m)	Diámetro promedio (m)	Cantidad	Volumen total (m³)	Volumen comercial (m³)	Área del aprovechamiento (Ha)	Tipo de aprovechamiento (tala, trasplante, poda)
<i>Cupressus lusitanica</i>	Ciprés	16,6	0,52	6	14,223674	9,245388	0,00014609	Tala
Total					14,223674	9,245388	0,000146	

En la **tabla 1**, se identifican los árboles que requieren permiso de aprovechamiento de árboles aislados, el cual requiere permiso de aprovechamiento y están ubicados en el predio con FMI 018-33077. A continuación, se estima el **volumen total de 14.22 m³** y un **volumen comercial de 9.24 m³** a obtener con el aprovechamiento.

3.4. Registro Fotográfico:



Arboles debidamente marcados



Arboles debidamente marcados

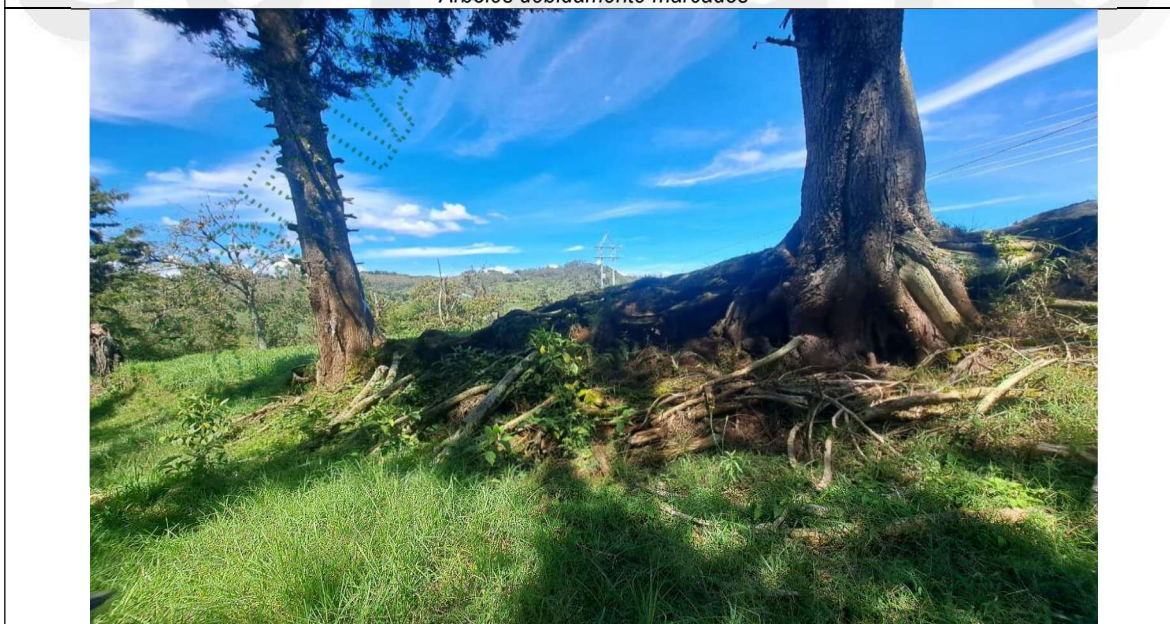

4. CONCLUSIONES:

4.1. Viabilidad: Técnicamente se considera **VIABLE** el **APROVECHAMIENTO FORESTAL DEL ÁRBOL AISLADO**, en beneficio del inmueble identificado con FMI 018-33077, ubicado en la vereda La Peña del municipio de Marinilla, Antioquia, para las siguientes especies, de acuerdo con la categoría del POMCA Rio Negro:

Nombre científico	Nombre común	Altura promedio (m)	Diámetro promedio (m)	Cantidad	Volumen total (m³)	Volumen comercial (m³)	Área del aprovechamiento (Ha)	Tipo de aprovechamiento (tala, trasplante, poda)
<i>Cupressus lusitanica</i>	Ciprés	16,6	0,52	6	14,223674	9,245388	0,00014609	Tala
Total					14,223674	9,245388	0,000146	

4.2. El área de aprovechamiento es de **0,000146** hectáreas.

4.3. Los árboles presentan condiciones que los hacen óptimos para ser aprovechados como árboles aislados.

4.4. Se identifican especies no vasculares, en la parte superior del árbol objeto de aprovechamiento forestal, deberán realizar medidas de manejo in-situ para la conservación de las especies, con base en lo establecido en la Circular 8201-2-808 expedida el 09 de diciembre de 2019 "Lineamientos técnicos para la conservación de especies de flora en veda" expedida por el Ministerio de Ambiente y Desarrollo Sostenible.

4.5. El Predio hace parte del área delimitada por el Plan de Ordenación y Manejo de la Cuenca Hidrográfica Hidrográfica POMCA del Rio Negro, , aprobado en Cornare mediante la Resolución No. 112-7296 del 21 de diciembre de 2017 y mediante la Resolución No. 112-4795 del 8 de diciembre de 2018, estableció el régimen de usos, además, por medio de la resolución RE-04227 del 1 de noviembre de 2022, se modifica el régimen de usos al interior del POMCA. El predio se encuentra en un 100% dentro del POMCA, con un **86.46%** en la subzona de **Áreas Agrosilvopastoriles**, un **13.14%** en **Áreas de restauración ecológica** y el **0.4%** en **Áreas de recuperación para el uso múltiple**.

4.6. Para los predios, discurre una fuente hídrica sin nombre (Drenaje sencillo 10 Mil), de forma que deberá respetarse y conservarse el área correspondiente a las Rondas Hídricas de conformidad con lo establecido en el Acuerdo 251 del 10 de agosto de 2011 "Por medio el cual se fijan Determinantes Ambientales para la reglamentación de las rondas hídricas y las áreas de protección o conservación aferentes a las corrientes hídricas y nacimientos de agua en el Oriente Del Departamento de Antioquia, Jurisdicción CORNARE".

4.7. Se sugiere que la compensación se realice a través de la siembra de árboles para contribuir con la Restauración y conservación de las coberturas vegetales en la jurisdicción de Cornare.

4.8. El presente permiso no autoriza ninguna actividad en los predios, se otorga únicamente en beneficio de los árboles solicitados; cualquier actividad que se pretenda desarrollar deberá estar acorde con lo establecido en el Plan de Ordenamiento Territorial vigente y deberá contar con los respectivos permisos.

4.9. La información entregada por el usuario es suficiente para emitir el concepto de viabilidad ambiental del asunto en mención.

4.10. El interesado deberá prevenir, mitigar, controlar, compensar y corregir los posibles efectos e impactos negativos causados en desarrollo del aprovechamiento ..."

CONSIDERACIONES JURÍDICAS

Que el artículo 79 de la Carta Política indica que: “Todas las personas tienen derecho a gozar de un ambiente sano. La Ley garantizará la participación de la comunidad en las decisiones que puedan afectarlo. Es deber del Estado proteger la diversidad e integridad del ambiente, conservar las áreas de especial importancia ecológica y fomentar la educación para el logro de estos fines”.

Que el artículo 80 ibidem, establece que: “El Estado planificará el manejo y aprovechamiento de los recursos naturales, para garantizar su desarrollo sostenible, su conservación, restauración o sustitución.”

La Ley 99 de 1993 en su Artículo 31, establece las Funciones de las Corporaciones Autónomas; literal 9. “Otorgar concesiones, **permisos**, autorizaciones y licencias ambientales requeridas por la ley para el uso, aprovechamiento o movilización de los recursos naturales renovables o para el desarrollo de actividades que afecten o puedan afectar el medio ambiente. Otorgar **permisos para aprovechamientos forestales**.”

El artículo 2.2.1.1.9.2 del Decreto 1076 de 2015., señala, Titular de la solicitud “si se trata de árboles ubicados en predios de propiedad privada, la solicitud deberá ser presentada por el propietario, quien debe probar su calidad de tal, o por el tenedor con autorización del propietario. Si la solicitud es allegada por persona distinta al propietario alegando daño o peligro causado por los árboles ubicados en predios vecinos, solo procederá a otorgar autorización para talarlos, previa decisión de la autoridad competente para conocer esta clase de litigios.”

Que el Decreto 1532 de 2019, en su artículo 1°, por medio del cual se modifica parcialmente el Decreto 1076 de 2015, trae la siguiente definición: “**Árboles aislados fuera de la cobertura de bosque natural**. Son los individuos que resulten de regeneración natural, árboles plantados o establecidos y que no son parte de una cobertura de bosque natural o cultivo forestal con fines comerciales.”

Que es función de CORNARE propender por el adecuado uso y aprovechamiento de los recursos naturales de conformidad con los principios medio ambientales de racionalidad, planeación y proporcionalidad, teniendo en cuenta para ello lo establecido por los postulados del desarrollo sostenible y sustentable.

En virtud de lo anterior, acogiendo lo establecido en el Informe Técnico **IT-08831-2025**, se considera procedente autorizar el aprovechamiento de árboles aislados por fuera de la cobertura de bosque natural consistente en intervenir mediante el sistema de tala rasa **seis (06) individuos arbóreos**; lo cual se dispondrá en la parte resolutive del presente acto.

Que es competente la Directora de la Regional Valles de San Nicolás de conformidad con la Resolución Corporativa que la faculta para conocer del asunto y en mérito de lo expuesto,

RESUELVE

ARTÍCULO PRIMERO: AUTORIZAR EL APROVECHAMIENTO FORESTAL DE ÁRBOLES AISLADOS POR FUERA DE LA COBERTURA DE BOSQUE NATURAL a los señores **JAIRO JAVIER LÓPEZ FRANCO** y **MARTA PATRICIA ECHEVERRI MIRANDA** identificados con cédula de ciudadanía números 15.423.441 y 43.023.207, respectivamente, en beneficio de los individuos arbóreos localizados en el predio con folio de matrícula inmobiliaria N°018-33077, ubicado en la vereda La Peña del municipio de Marinilla, para las siguientes especies:

Nombre científico	Nombre común	Altura promedio (m)	Diámetro promedio (m)	Cantidad	Volumen total (m³)	Volumen comercial (m³)	Área del aprovechamiento (Ha)	Tipo de aprovechamiento (tala, trasplante, poda)
<i>Cupressus lusitanica</i>	Ciprés	16,6	0,52	6	14,223674	9,245388	0,00014609	Tala

Parágrafo primero: SE INFORMA que **solo** podrá aprovechar los árboles mencionados en el presente artículo.

Parágrafo segundo: El aprovechamiento de los árboles tendrá un tiempo para ejecutarse de **tres (03) meses**, contados a partir de la ejecutoria de la presente actuación.

Parágrafo tercero. INFORMAR que el aprovechamiento que se autoriza en beneficio del predio identificado con folio de matrícula inmobiliaria No. 018-33077, se encuentra en las siguientes coordenadas:

Coordenadas Geográficas (Magna Colombia Bogotá)							
Descripción del punto	Longitud (W) - X			Latitud (N) - Y			Z (msnm)
	Grados	Minutos	Segundos	Grados	Minutos	Segundos	
Predio con folio 018-33077	-75	17	58.765	6	13	19.229	

ARTÍCULO SEGUNDO: REQUERIR a los señores **JAIRO JAVIER LÓPEZ FRANCO** y **MARTA PATRICIA ECHEVERRI MIRANDA**, para que den cumplimiento a lo siguiente:

Realice acciones de compensación ambiental motivadas por el aprovechamiento forestal conforme a lo establecido en la Resolución RE-06244-2021 del 21 de septiembre de 2021, para lo cual dispondrá de las siguientes alternativas:

Opción 1: Realizar la siembra de especies nativas en una relación 1:3 para especies exóticas en un predio de su propiedad, en este caso **deberán plantar (6 x 3 = 18) = 18 árboles de especies nativas** de importancia ecológica y garantizar su sobrevivencia mediante la realización de mantenimientos durante un mínimo de 3 años, la altura de las plántulas debe ser de 50 cm o superior. Las especies recomendadas para la siembra son: Drago (*Croton magdalenensis*), Arrayán (*Myrcia popayanensis*), Encenillo (*Weinmannia tomentosa*), Siete cueros (*Tibouchina lepidota*), Quiebrabarriga (*Trichanthera gigantea*), Aliso (*Alnus* sp), Amarraboyo (*Meriana nobilis*), Pino romerón (*Podocarpus oleifolius*), Cedro de montaña (*Cedrela montana*), Nigüito (*Miconia caudata*), Almanegra de Guatapé (*Magnolia guatapensis*), Roble (*Quercus humboldtii*), Comino cresp (*Aniba perutilis*), Chaquiro (*Retrophyllum rospigliosi*), Palma de Cera (*Ceroxylon quindiuense*), Chicalá (*Tabebuia guayacan*), Olla de mono (*Lecythis tuiyana*), Cabuyo (*Eschweilera antioquensis*), Caunce (*Godoya antioquensis*), entre otros, la altura de las plántulas debe ser de 50 cm o superior.

Los árboles deben ser establecidos como una cobertura continua que favorezca procesos de restauración vegetal, por tanto, no se admiten especies introducidas o maderables, especies frutales (comerciales o comestibles), especies ornamentales (palmas, plantas de jardín) o individuos establecidos como cercos vivos, setos o barreras rompevientos.

Se sugiere que la compensación se realice a través de la siembra de árboles nativos en el predio, para contribuir con la restauración y conservación de las coberturas vegetales en la jurisdicción de Cornare y enriquecer la diversidad biológica de la zona.

El establecimiento del material vegetal como compensación tendrá una vigencia de tres (03) meses, después de terminado el aprovechamiento, una vez finalizada la siembra, se deberá informar a Cornare, quien verificará el cumplimiento de esta actividad mediante visita de control y seguimiento de las acciones de mantenimiento de los árboles sembrados.

• **Opción 2. Orientar el valor económico de la compensación por un valor de (\$445.032)** hacia la conservación de los bosques naturales de la región Cornare, por medio del esquema de Pago por Servicios Ambientales (PSA). De acuerdo con lo establecido en la Resolución RE-06244-2021 del 21 de septiembre de 2021, publicada por Cornare, el valor económico a compensar por cada árbol a sembrar corresponde a \$24.724, (con el incremento del IPC), por tanto, **el valor descrito equivale a sembrar 18 árboles nativos y su mantenimiento durante 3 años.**

El interesado deberá enviar copia del certificado de compensación generado por el operador de PSA,

alternativa, en caso contrario la Corporación realizará visita de verificación para velar por el cumplimiento de la compensación.

Nota: El valor proyectado por árbol corresponde a un valor de referencia que incrementa de manera anual conforme al aumento del IPC.

Parágrafo. ACLARAR que compensar a través de un esquema de PSA, **es una opción y no una obligación para el usuario**, no obstante, las actividades de compensación sí son obligatorias y el usuario tendrá las siguientes opciones: realizar la compensación a través de un esquema de PSA o realizar la respectiva siembra de los individuos establecidos en el presente acto administrativo. Adicionalmente, se le informa que este pago no deberá realizarse directamente a Cornare, sino al operador PSA.

ARTÍCULO TERCERO: REQUERIR a los señores **JAIRO JAVIER LÓPEZ FRANCO** y **MARTA PATRICIA ECHEVERRI MIRANDA**, para que cumplan con las siguientes obligaciones:

• **Sobre la permanencia de la resolución en el sitio de aprovechamiento:**

Se recomienda implementar en el predio donde se ejecutará la actividad de tala, una valla, pendón, pasacalle u otro elemento informativo, de lo contrario, deberá permanecer en el predio una copia de la resolución que autoriza la intervención.

• **Frente al manejo de residuos: Deberán realizar un adecuado manejo y disposición.**

- Los productos, subproductos y residuos del aprovechamiento como ramas, troncos, hojas, orillos, listones, aserrín, aceites y combustibles deben disponerse adecuadamente.

Para esto, se deberá desramar y repicar las ramas, orillos y material vegetal de desecho de los árboles aprovechados, facilitando la incorporación de este material al suelo como materia orgánica (Se deberán aportar evidencias fotográficas), o, en su defecto, se podrán retirar los desperdicios producto del aprovechamiento del lugar y disponerlos de forma adecuada en un sitio autorizado para ello (presentado la respectiva certificación del sitio donde fueron dispuestos).

- No se deben realizar quemas de los residuos producto del aprovechamiento forestal ni deben disponerse en zonas de fuentes hídricas.

- Los residuos sólidos domésticos que se generan durante el aprovechamiento como papeles, envases, empaques, entre otros, deberán ser dispuestos en un punto ecológico, haciendo correcta separación.

- Los desperdicios generados por la maquinaria utilizada tales como aceites, combustibles y demás, deberán ser recolectados y dispuestos de forma adecuada.

ARTÍCULO CUARTO: RECOMENDAR a los señores **JAIRO JAVIER LÓPEZ FRANCO** y **MARTA PATRICIA ECHEVERRI MIRANDA**, que:

1- Personal para el aprovechamiento

1.1. Se recomienda que las actividades de aprovechamiento y transporte de madera sean realizados por personal idóneo (suspensión de electricidad, cierre de vías, personal certificado para trabajos en alturas, señales de prevención, elementos y equipos de seguridad), aplicando las medidas de seguridad pertinentes.

1.2. Se recomienda que el personal empleado cuente con experiencia y la seguridad social vigente.

2- Herramientas y medidas de seguridad

2.1. Se recomienda que los operarios dispongan de las herramientas adecuadas como motosierra, lazos,

3- Labores de aprovechamiento

- 3.1. Se recomienda que el área sea demarcada con cintas reflectivas indicando con esto el peligro para los transeúntes.
- 3.2. Se recomienda tener cuidado con el aprovechamiento de los árboles con proximidad a la vía pública, líneas eléctricas, para eliminar riesgos de accidente.
- 3.3. Se recomienda contemplar rutas o caminos de evacuación debidamente señalados.

4- Prevención y control de incendios

- 4.1. Se recomienda que no se acumule el material orgánico que sea susceptible a la combustión.
- 4.2. Se recomienda que no se realicen actividades como fumar a interior de la zona del aprovechamiento ni dejar residuos que pudieran originar incendios como papeles, enlatados, envases de vidrio y plástico, empaques de comida, entre otros.
- 4.3 Se recomienda contar con un plan de gestión del riesgo frente a incendios, o con medidas y acciones concretas para la prevención, mitigación y corrección de riesgos de incendio durante las actividades de aprovechamiento forestal y manejo de residuos vegetales.

5.- Fauna

- 5.1. Se recomienda realizar actividades de ahuyentamiento, salvamento o rescate, relocalización o reubicación y monitoreo de fauna silvestre, con el fin de garantizar el bienestar de animales que usen los árboles de forma permanente (nidaciones) o como percha temporal (alimentación y caza), desarrolladas por personal profesional idóneo y con experiencia certificada

ARTÍCULO QUINTO: INFORMAR a los señores **JAIRÓ JAVIER LÓPEZ FRANCO** y **MARTA PATRICIA ECHEVERRI MIRANDA**, que el producto del aprovechamiento puede ser comercializado y/o transportado, por lo tanto, CORNARE entregará los **Salvoconductos de movilización (Salvoconducto Único Nacional en Línea SUNL)**, y para esto deberá inscribirse en la Ventanilla Integral de Trámites en Línea (VITAL), del Ministerio de Ambiente y Desarrollo Sostenible (MADS).

Parágrafo 1º. De conformidad con la Resolución 1909 del 2017, modificada mediante Resolución 81 del 2018, expedidas por el Ministerio de Ambiente y Desarrollo Sostenible, por medio de la cual se establece el Salvoconducto Único Nacional en Línea, los usuarios que a partir del 20 de abril del 2018, requieran movilizar productos maderables provenientes de aprovechamientos forestales, deberán solicitar los Salvoconductos Únicos Nacionales en Línea, a través de la Ventanilla Integral de Trámites Ambientales en Línea (Vital), siguiendo los siguientes pasos:

Paso 1. Registrarse en la plataforma VITAL

- Registrar al titular del permiso o de la solicitud de SUNL en la página web de VITAL (<http://vital.minambiente.gov.co/SILPA/TESTSILPA/Security/Login.aspx>), donde aparece la siguiente imagen:

HAZ CLIK ACÁ Y
PROCEDA A INGRESAR SUS
DATOS PERSONALES

- Una vez ingresa a la plataforma deberá proceder a ingresar sus datos personales y un correo electrónico personal de frecuente uso al que le llegará la respuesta de su solicitud de registro, luego debe finalizar con "ENVIAR".

- Una vez que se hallan registrado en la plataforma VITAL por primera vez, le llegará a su correo electrónico inscrito, un mensaje en el que le anuncia que su solicitud de registro está en proceso y que para validar su registro debe dar "**clik aquí**", a lo que una vez ejecutada esta acción, le llegará nuevamente un correo con su usuario y contraseña.

- Una vez ingrese con su usuario y contraseña a VITAL, tendrán que cambiar la contraseña de acceso por una de fácil recordación la cual es personal e intransferible. (en caso de olvidar la contraseña debe solicitar una nueva clave dando clic en olvide mi contraseña, la cual será enviada al correo electrónico que ingresaron en el registro inicial).

- Finalizado el proceso y obtener su usuario y contraseña, deberá informar a CORNARE al número telefónico 5461616, extensión 413, para proceder por parte de cornare en la plataforma VITAL con el cargue del acto administrativo o documento en el que se contemplan las especies y los respectivos volúmenes.

Paso 2. ¿Cómo solicitar salvoconducto por la plataforma VITAL?

- Al ingresar con su usuario y contraseña a la plataforma, ya puede solicitar el salvoconducto iniciando por **"Iniciar tramites" – "Salvoconducto único nacional" – "Solicitud de salvoconducto"**, y diligenciando cada uno de los cuatro ítem, de manera correcta, así: **"información de la obtención legal del espécimen" – "información del especímenes" – "ruta de desplazamiento" + transporte**, debe terminar con **"enviar"** donde le debe informar que su solicitud de salvoconducto ha sido registrada con éxito y aparece un número de 22 dígitos.

- Una vez haya realizado la solicitud, deberán acercarse a las oficinas de la Regional Valles de San Nicolás ubicadas en la Carrera 47 N° 64 A -61, kilómetro 1 vía Rionegro – Belén, teléfono 5613856, donde le expedirán o generarán el salvoconducto de movilización.

- **Tenga en cuenta** que deben conocer el día que se proyecta realizar la movilización, placas del vehículo, destino, los datos personales del conductor, el volumen de madera que desea movilizar con las respectivas medidas (Aserrada con largo, ancho alto y si son bloques, alfaridas, cargueras listones, etc., de acuerdo al listado que se despliega y si es Rolo con largo y diámetro, y si es rolo, rolliza, estacones, etc., como igualmente muestra el listado desplegado).

Parágrafo 2º. No deben movilizar madera con salvoconductos vencidos o adulterados, como tampoco sin este documento que autoriza el transporte.

Parágrafo 3º. Solo podrá movilizar los árboles relacionados en el artículo primero del presente acto, toda vez que sobre los de especie eucalipto, no se conceptúa.

ARTÍCULO SEXTO: ADVERTIR a la parte interesada que cualquier incumplimiento a los términos, condiciones, obligaciones y requisitos establecidos en el presente acto administrativo, dará lugar a la adopción de las sanciones y medidas previstas en la Ley 1333 de 2009, modificada por la Ley previo adelanto del trámite administrativo sancionatorio correspondiente.

Parágrafo: Cornare podrá realizar visitas de control y seguimiento para verificar el cumplimiento de las obligaciones derivadas del presente permiso.

ARTÍCULO SÉPTIMO: El presente permiso no autoriza ninguna actividad en el predio, se otorga únicamente en beneficio de los árboles autorizados; cualquier actividad que se pretenda desarrollar deberá estar acorde con lo establecido en el Plan de Ordenamiento Territorial vigente y contar con los respectivos permisos.

ARTÍCULO OCTAVO: INFORMAR a la parte interesada que mediante Resolución No. 112-1187-2018 del 13 de marzo de 2018 la Corporación Aprobó El Plan de Ordenación y Manejo de La Cuenca Hidrográfica del Río Arma, y mediante la Resolución No. 112-0397-2019 del 13 de febrero de 2019, estableció el régimen de usos al interior de la misma, además, por medio de la resolución RE-02048-2022 del 02 de junio de 2022, se modifica el régimen de usos al interior, en la cual se localiza la actividad para la cual se otorga el presente permiso, concesión, licencia ambiental o autorización.

ARTÍCULO NOVENO: ADVERTIR a la parte interesada que las normas sobre manejo y aprovechamiento de los recursos naturales renovables previstas en el Plan de Ordenación y Manejo de la Cuenca del Río Arma priman sobre las disposiciones generales establecidas en otro ordenamiento administrativo, en las reglamentaciones de corrientes o en los permisos, concesiones, licencias ambientales y demás autorizaciones otorgadas antes de entrar en vigencia el respectivo Plan.

Parágrafo: El Plan de Ordenación y Manejo de la Cuenca Hidrográfica del Río Arma, constituye norma de superior jerarquía y determinante ambiental de los planes de ordenamiento territorial de las Entidades Territoriales que la conforman y tienen jurisdicción dentro de la misma, de conformidad con la Ley 388 de 1997 artículo 10 y el artículo 2.2.3.1.5.6 del Decreto 1076 de 2015.

ARTÍCULO DÉCIMO: NOTIFICAR personalmente a los señores **JAIRO JAVIER LÓPEZ FRANCO** y **MARTA PATRICIA ECHEVERRI MIRANDA**, el presente acto administrativo, haciéndole entrega de una copia de la misma, como lo dispone la Ley 1437 de 2011. De no ser posible la notificación personal se hará en los términos de la mencionada Ley.

ARTÍCULO DECIMOPRIMERO: INFORMAR que el presente acto administrativo empieza a regir a partir de la ejecutoria del mismo.

ARTÍCULO DECIMOSEGUNDO: INDICAR que contra el presente Acto Administrativo procede el recurso de reposición, el cual deberá interponerse personalmente y por escrito ante el mismo funcionario que profirió este Acto Administrativo, dentro de los diez (10) días hábiles siguientes a su notificación, según lo establecido en la Ley 1437 de 2011.

ARTÍCULO DECIMOTERCERO: ORDENAR la publicación de la presente actuación en el Boletín Oficial de la Corporación, a través de la página web www.cornare.gov.co, de conformidad con lo establecido en el artículo 71 de la Ley 99 de 1993.

NOTIFÍQUESE, PUBLÍQUESE Y CÚMPLASE



LILIANA ANDREA ALZATE RESTREPO
Directora Regional Valles de San Nicolás.

Expediente: 054400646200

Procedimiento: Trámite ambiental

Asunto: Árboles aislados por fuera de la cobertura de bosque natural

Proyecto: Abogada/ María Alejandra Guarín. Fecha: 15/12/2025

Técnico: Julieth Velásquez