



Expediente: **051480645956**  
Radicado: **RE-05598-2025**  
Sede: **REGIONAL VALLES**  
Dependencia: **DIRECCIÓN REGIONAL VALLES**  
Tipo Documental: **RESOLUCIONES**  
Fecha: **12/12/2025** Hora: **08:53:24** Folios: **9**



## RESOLUCIÓN No.

### POR MEDIO DE LA CUAL SE AUTORIZA UN PERMISO DE APROVECHAMIENTO DE ÁRBOLES AISLADOS POR FUERA DE LA COBERTURA DE BOSQUE NATURAL Y SE ADOPTAN OTRAS DETERMINACIONES

LA DIRECTORA DE LA REGIONAL VALLES DE SAN NICOLÁS DE LA CORPORACIÓN AUTÓNOMA REGIONAL DE LAS CUENCAS DE LOS RÍOS NEGRO Y NARE "CORNARE", en uso de sus atribuciones legales y delegatarias y

## CONSIDERANDO

### Antecedentes

1. Que mediante radicado CE-16431-2025 del 10 de septiembre de 2025, los señores **NESTOR SANTIAGO OSORIO OSORIO**, identificado con cédula de ciudadanía número 1.037.666.540, y **MARIO OSORIO OSORIO**, identificado con cédula de ciudadanía número 1.037.639.315, presentaron ante la Corporación solicitud de **APROVECHAMIENTO FORESTAL DE ÁRBOLES AISLADOS**, en beneficio de los individuos arbóreos localizados en el predio con folio de matrícula inmobiliaria 020-165717, ubicado en la vereda El Cerro del municipio de El Carmen de Viboral, Antioquia

2. Que la solicitud fue admitida bajo el Auto AU-03830-2025 del 11 de septiembre de 2025

3. Que mediante oficio CS-14763-2025 del 03 de octubre de 2025, se requiere información complementaria, en aras de darle continuidad al trámite ambiental. Mediante radicado CE-19938-2025 del 04 de noviembre de 2025, allegan información con el fin de ser evaluada por funcionarios de la Corporación

4. Que funcionarios de la Corporación realizaron visita al predio de interés el día 26 de septiembre de 2025, generándose el Informe Técnico **IT-08638-2025 del 04 de diciembre de 2025, aclarado por el oficio CI-02201-2025 del 10 de diciembre de 2025**, en el cual se observó y concluyó lo siguiente:

### 3. "... OBSERVACIONES

#### 3.1 Indicar como se llega al sitio y describir las actividades realizadas en la visita:

*El día 26 de septiembre de 2025 se realizó visita técnica al predio de interés ubicado en la zona rural vereda El cerro del municipio de El Carmen de Viboral, la visita fue acompañada por el señor Mario Osorio, propietario, así como Yolanda Henao Ríos, representante de Cornare.*

*La visita se realizó con el objetivo de recorrer el predio para identificar los individuos objeto de aprovechamiento, tomar datos de ubicación geográfica, registro fotográfico, muestrear los árboles para verificar las medidas dasométricas aportadas en el inventario forestal y verificar las coberturas vegetales existentes.*

*Para acceder al predio se toma la vía Rionegro La Ceja, se toma vía hacia el Canadá, hasta el sector del Mirador de Chalo, se toma vía rural al costado derecho, desde allí se recorre aproximadamente un kilómetro, y al costado derecho de la vía se encuentra el ingreso al predio de Interés.*

#### En relación con los predios de interés:

*De acuerdo con el Sistema de Información Geográfica de Cornare, el predio identificado con Folio de Matrícula Inmobiliaria No. 020-165717, identificado con Cédula Catastral (PK) No. 1482001000000440011, que pertenece a la vereda El Cerro del municipio de El Carmen de Viboral. Imagen 1.*





Imagen 1. Ubicación del predio de interés

En el predio se tienen coberturas vegetales asociadas a pastos arbolados, áreas en cultivos transitorios, pastos limpios, zona en rodal de Ciprés y Patula, bajo su dosel se identificó regeneración natural importante.

De acuerdo con la información que reposa en la solicitud, así como lo manifestado por el usuario durante el recorrido, el objetivo del aprovechamiento forestal es aprovechar las especies introducidas maderables que pueden ser comercializadas.

#### En cuanto a las condiciones de los árboles:

De acuerdo con el inventario forestal presentado con la solicitud, los árboles objeto de aprovechamiento corresponden a treinta y ocho (38) individuos de la especie Ciprés (*Cupressus lusitanica* Mill.), y treinta y ocho (38) de la especie Patula (*Pinus patula*), respecto a estos últimos el interesado manifiesta no tenerlos en cuenta en esta solicitud, por tanto, no son objeto de evaluación, ni autorización.

Respecto a los individuos de la especie Ciprés, se identificó que se distribuyen de manera aislada, no tienen uniformidad, corresponden a producto de una regeneración natural, en su mayoría, los árboles presentan condiciones fitosanitarias y estructurales favorables, sin embargo, se observaron algunos árboles con avanzados estados de senectud, algunas malformaciones, inclinaciones, curvaturas y bifurcaciones. Debido a la alta densidad de individuos, dichas afectaciones pudieron estar condicionadas por la competencia por luz solar, y se pudo identificar que algunos de los individuos que hacen parte del inventario se han volcado, y estos hacen parte de los árboles solicitados, algunos de estos se localizan sobre la zona de protección de fuente hídrica que cruza por el predio.

El interesado manifiesta que se realizará el reemplazo de estos individuos en esta zona por especies nativas, con el propósito de restaurar el área de impactada, y minimizar el proceso de volcamiento que se está presentando con los individuos por su avanzado estado de senectud.

Pese a que las coberturas y especies dominantes en el predio son las exóticas, se observaron zonas con presencia de vegetación nativa en desarrollo bajo el dosel de las especies introducidas, observándose por ejemplo en diferentes zonas relictos de especies nativas y Helechos Sarros (*Cyathea caracasana*) en medio de los individuos que hacen parte de la solicitud.

En general, los árboles corresponden a individuos de gran tamaño, altura y diámetro, lo que los hace objeto de aprovechamiento y comercialización de la madera.

Al igual, en un gran porcentaje, estos individuos se encuentran sobre la base, en medio de los individuos que son objeto de aprovechamiento, considerando que se encuentran en un gran avance de regeneración

Se pudo evidenciar, en el predio discurre una fuente hídrica, en cuya zona de retiro se localizan una gran parte de los árboles de interés.

Es importante resaltar que, debido al alto grado de regeneración de especies nativas en la zona, durante el recorrido se evidencio una gran actividad de fauna en la zona, alimentándose de los frutos y semillas, tales como avifauna.



Considerando lo anterior, mediante el radicado CS-14763-2025 3 de octubre de 2025, se requirió al usuario, lo siguiente:

- a) Medidas de manejo propuestas para prevenir, mitigar, corregir y/o compensar la afectación de los Helechos Sarros (*Cyathea caracasana*), ubicados bajo el dosel de los árboles objeto de aprovechamiento.
- b) Medidas de manejo para prevenir, mitigar, corregir y/o compensar las afectaciones la regeneración natural avanzada que se encuentra bajo el dosel de los árboles objeto de aprovechamiento y/o en su defecto incluirlos en el aprovechamiento forestal.
- c) Medidas de manejo para para prevenir, mitigar, corregir y/o compensar las afectaciones sobre las especies de flora silvestre vascular en veda.
- d) Medidas de manejo para prevenir, mitigar, corregir y/o compensar las afectaciones sobre la fauna.
- e) Actualización del inventario forestal, con la respectiva Georreferenciación de los individuos, para identificar cuales se encuentran sobre las rondas hídricas.

Que mediante el radicado CE-19958-2025 4 de noviembre de 2025, el interesado allegó de la información requerida y se continua con la evaluación técnica.

Se presenta lo siguiente, donde se describe cada una de las actividades propuestas:

A: Medidas de manejo para los helechos:

**Prevención:** inventariamos los 15 helechos Sarros existentes con sus coordenadas en el predio y Se realizará una delimitación y señalización del área de aprovechamiento forestal. De forma previa, se identificarán y marcarán los 15 helechos sarros para asegurar que no sean afectados durante las actividades de tala. El personal a cargo recibirá capacitación sobre el reconocimiento y la importancia de esta especie, así como las técnicas de corte que eviten su daño.

**Mitigación:** Se realizará una tala dirigida y controlada de los cipreses, asegurando que la caída de los árboles se dirija lejos de la ubicación de los helechos sarros.

**Corrección:** En caso de afectación accidental, se evaluará el estado del helecho sarro para determinar si se puede recuperar o si requiere alguna intervención específica. Se limpiará el área de forma manual, retirando los residuos de madera y ramas cuidadosamente para no pisotear la especie.

**Compensación:** Como medida complementaria, se sembrarán 10 árboles nativos por cada helecho Sarro dañado, y se propone propagar esta especie en un vivero y reubicarla en un área de conservación dentro del mismo predio, si el estudio técnico así lo justifica,

B y C: Manejo de la Regeneración Natural y Flora en Veda.

Se ha identificado una importante regeneración natural de especies nativas bajo el dosel, así como otras especies en veda como bromelias, orquídeas y ánturios; aunque estas se observan pocas seran retiraran de los cipreses y se reubicaran en las especies nativas que queden en pie salvando así el 100% de las existentes.

**Prevención:** Previo a la intervención, se realizará un censo detallado para identificar y georreferenciar la totalidad de la regeneración natural y la flora en veda que se encuentra bajo los cipreses. Las especies nativas involucradas son: 20 Karates, 15 sarros, 13 Dragos, 5 Yarumos, 1 Frutillo, 1 Chagualo y 4 Camargos. El personal de campo será instruido para proteger estas especies y la regeneración natural avanzada.

**Mitigación:** De acuerdo con la Circular 8201-2-808 del Ministerio de Ambiente y Desarrollo Sostenible, se realizarán medidas de manejo in-situ que incluyen el rescate, traslado y reubicación de los especímenes de flora en veda. Esto se realizará antes de cualquier actividad de aprovechamiento. La regeneración natural no será intervenida; en su lugar, se promoverá su desarrollo.

**Corrección:** Se implementarán técnicas de manejo forestal para garantizar que el material vegetal resultante de la tala (ramas y hojas) no sofocará la regeneración natural. El material leñoso se retirará con cuidado, de forma manual en las zonas sensibles, para evitar daños a la flora nativa.

**Compensación:** Se plantea un programa de reforestación con especies nativas para complementar las áreas de recuperación y restauración ecológica del predio.

#### D: Medidas de Manejo para la Fauna Silvestre

El informe técnico de CORNARE destaca la evidencia de fauna, como avifauna, mamíferos y panales de abejas en el área del proyecto.

**Prevención:** Antes del inicio de los trabajos, se realizará un reconocimiento del área para identificar posibles nidos activos de aves, madrigueras o panales. De encontrarse, se comunicará al personal de campo para evitar la intervención en estas zonas.

**Mitigación:** Se iniciarán las labores de aprovechamiento de manera gradual, haciendo ruido controlado con el fin de generar el desplazamiento de la fauna hacia otras zonas del predio. Se evitará el uso de maquinaria que genere un ruido excesivo y se establecerán horarios de trabajo que minimicen la perturbación, principalmente en horas diurnas.

**Corrección:** Se realizará un monitoreo constante del área intervenida para verificar que la fauna ha regresado y se ha adaptado a las nuevas condiciones del ecosistema.

**Compensación:** En los árboles nativos que no serán objeto de aprovechamiento, se instalarán cajas nido y bebederos para ofrecer refugio y sustento a la fauna local que se vea temporalmente desplazada.

#### E: Actualización del Inventario y Rondas Hídricas.

Anexamos inventario forestal con sus respectivas coordenadas y adicionamos el inventario de helechos sarros con coordenadas

Respecto al inventario forestal de los 38 individuos de la especie Ciprés, que aporta el interesado luego de realizar la evaluación en el Geoportal de la Corporación se tiene que: los individuos numerados 67, 69, 70, 71, 72, 73, 74, 75, 76, para un total de nueve (9) individuos, se localizan por fuera de la zona de retiro de la fuente hídrica, los otros veintinueve individuos se localizan en la zona de retiro de la fuente hídrica. (Imagen 2).



Imagen 2: Localización de los individuos en zonas de retiro de la fuente hídrica.



**En cuanto a los especímenes de flora silvestre:**

Se identificó que algunos de los individuos cuentan con especímenes de flora silvestre (bromelias, orquídeas y anturios). El artículo primero de la Resolución 0213 de 1977, expedida por elINDERENA, estableció: “declárense plantas y productos protegidos, todas las especies conocidas en el artículo nacional con los nombres de musgos, líquenes, lamas, parásitas quiches orquídeas, así como lama capote y broza y demás especies y productos herbáceos y leñosos como arboles cortezas y ramajes”, por tanto, presentan veda en todo el territorio nacional para su aprovechamiento, transporte y comercialización.

Teniendo en cuenta los LINEAMIENTOS TÉCNICOS PARA LA ASIGNACIÓN DE MEDIDAS DE MANEJO POR LA AFECTACIÓN DE VEDA DE FLORA SILVESTRE, establecidos en la Circular 8201-2-808 expedida el 09 de diciembre de 2019 “Lineamientos técnicos para la conservación de especies de flora en veda” expedida por el Ministerio de Ambiente y Desarrollo Sostenible, se deberán realizar medidas de manejo para la conservación de las especies de flora; en este sentido, las medidas de manejo in-situ corresponderán al rescate, traslado y reubicación de los especímenes de flora.



Imagen 3. especímenes de flora silvestre

El interesado presenta la ubicación de nueve individuos de la especie Sarro, las cuales se pueden observar en la siguiente tabla:

No	Coordenadas
1	6°03'33.6"N 75°21'41.8"W
2	6°03'33.7"N 75°21'42.1"W
3	6°03'34.0"N 75°21'42.3"W
4	6°03'34.0"N 75°21'42.3"W
5	6°03'34.0"N 75°21'42.2"W
6	6°03'34.0"N 75°21'42.2"W
7	6°03'34.0"N 75°21'42.2"W
8	6°03'34.0"N 75°21'42.2"W
9	6°03'33.9"N 75°21'42.3"W

**Todas estas actividades y medidas de manejo propuestas deberán ser llevadas a cabo en su totalidad y entregar informe de su ejecución.**

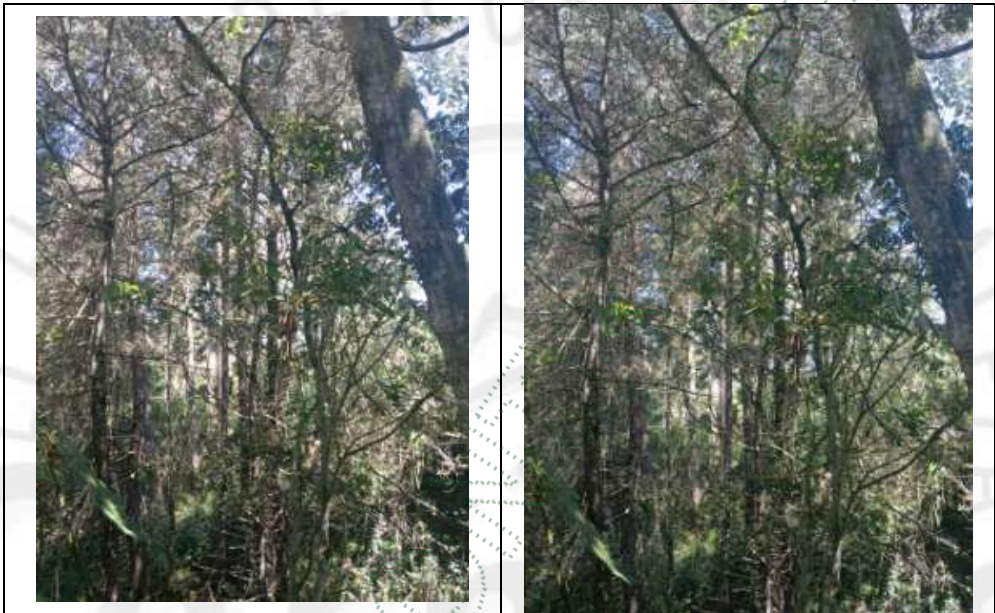
**3.2. Localización de los árboles aislados a aprovechar con respecto a Acuerdos Corporativos y al sistema de información Ambiental Regional:**

De acuerdo con el Sistema de Información Geográfica de Cornare, el predio de interés hace parte del área delimitada por el Plan de Ordenación y Manejo de la Cuenca Hidrográfica POMCA del Río Negro, aprobado en Cornare mediante la

Resolución No. 112-7296 del 21 de diciembre de 2017, modificada por la Resolución RE-04227 del 1 de noviembre de 2022, así:



Imagen 4: Zonificación ambiental de los predios según el POMCA.

Según el Sistema de información Geográfica de Cornare, el predio hace parte de las áreas de restauración ecológica, áreas agrosilvopastoriles, áreas agrícolas y áreas urbanas, municipales y distritales.

Restauración ecológica y áreas de importancia ambiental: se deberá garantizar una cobertura boscosa de por lo menos el 70% en cada uno de los predios que la integran, de tal forma que se garantice la continuidad de dicha cobertura predio a predio.

En el otro 30% del predio podrán desarrollarse las actividades permitidas en los respectivos Planes de Ordenamiento Territorial, así como los lineamientos establecidos en los acuerdos y determinantes ambientales de CORNARE que les apliquen, las cuales deberán adelantarse teniendo como referencia esquemas de producción más limpia y buenas prácticas ambientales.

Áreas Agrosilvopastoriles: El desarrollo se dará con base en la capacidad de usos del suelo y se aplicará el régimen de usos del respectivo Plan de Ordenamiento Territorial (POT); así como los lineamientos establecidos en los Acuerdos y Determinantes Ambientales de Cornare que apliquen. La densidad para vivienda campesina será la establecida en el POT y para la vivienda campestre según el Acuerdo 392 de Cornare.

Adicionalmente, por los predios discurren fuentes hídricas superficiales, por lo que deberá respetarse y conservarse el área correspondiente a la ronda hídrica de conformidad con lo establecido en el Acuerdo 251 de 2011 “Por medio el cual se fijan Determinantes Ambientales para la reglamentación de las rondas hídricas y las áreas de protección o conservación aferentes a las corrientes hídricas y nacimientos de agua en el Oriente Del Departamento de Antioquia, Jurisdicción CORNARE”.

Dado que los árboles de interés en este caso corresponden 38 individuos de la especie Ciprés, los cuales se ubican fuera de la cobertura de bosque natural, corresponden a árboles aislados que por su condición de árboles sobre maduro, que están presentando volcamiento, que el propósito del aprovechamiento es para comercializar la madera producto de la tala, y el interesado realizará reposición en el mismo sitio donde se localizan, se considera viable siempre y cuando se dé el cumplimiento a las obligaciones y recomendaciones ambientales.

3.3. Relación de aprovechamientos de árboles aislados en estos predios anteriores a esta solicitud: NA

3.4. Revisión de las especies y los volúmenes y análisis de la Información:

Para la estimación del volumen total y comercial a obtener con el aprovechamiento, se empleó la siguiente fórmula:

$$\frac{\pi}{4} * dap^2 * h * ff$$

Donde,  
dap corresponde al diámetro a la altura del pecho

Ruta: \\corde01\S.Gestion\APOYO\Gestión Jurídica\  
Anexos\Ambiental\Tramites ambientales\Recurso Bosques\  
R. Flora maderable y no maderable\Aprovechamiento arboles aislados

Vigente desde: F-GJ-237 V.03  
12-Feb-20



h corresponde a la altura (total o comercial)  
ff es el factor de forma = 0,6

Familia	Nombre científico	Nombre común	Altura promedio (m)	Diámetro promedio (m)	Cantidad	Volumen total (m³)	Volumen comercial (m³)	Tipo de aprovechamiento (tala, trasplante, poda)
Cupressaceae	Cupressus lusitanica	Ciprés	11	0,43	38	41,9	27,24	Tala
		Total			38	41,900	27,24	

Tabla 1. Relación de individuos objeto de la solicitud

Familia	Nombre científico	Nombre común	Altura promedio (m)	Diámetro promedio (m)	Cantidad	Volumen total (m³)	Volumen comercial (m³)	Tipo de aprovechamiento (tala, trasplante, poda)
Pinaceae	Pinus patula	Pino pátula	10	0,26	38	15,85	10,30	Tala

Tabla 2. Relación de individuos que No son objeto de Autorización

3.5 Registro Fotográfico:





Imagen 5. Árboles objeto del aprovechamiento

4 CONCLUSIONES:

4.1. Viabilidad: Técnicamente se considera **VIABLE** el **APROVECHAMIENTO FORESTAL DE ÁRBOLES AISLADOS**, en beneficio del inmueble identificado con FMI 020-165717; ubicado en la vereda El Cerro del Municipio del Carmen de Viboral -Antioquia, para las siguientes especies:

Familia	Nombre científico	Nombre común	Cantidad	Volumen total (m³)	Volumen comercial (m³)	Área del Aprovechamiento (hectáreas)	Tipo de aprovechamiento (tala, trasplante, poda)
Cupressaceae	Cupressus lusitanica	Ciprés	38	41,9	27,24	0,0006205	Tala
		<b>Total</b>	<b>38</b>	<b>41,900</b>	<b>27,24</b>	<b>0,0006205</b>	<b>Tala</b>

4.2. El área de aprovechamiento es de 0,0006205 hectáreas.

4.3. Los árboles presentan condiciones que los hacen óptimos para ser aprovechados como árboles aislados.

4.4. Técnicamente **NO** se considera **VIABLE** el **APROVECHAMIENTO FORESTAL DE ÁRBOLES AISLADOS**, en beneficio del inmueble identificado con FMI 020-165717; ubicado en la vereda El Cerro, La Chapa del Municipio del Carmen de Viboral -Antioquia, para los siguientes individuos.

Familia	Nombre científico	Nombre común	Altura promedio (m)	Diámetro promedio (m)	Cantidad	Volumen total (m³)	Volumen comercial (m³)	Tipo de aprovechamiento (tala, trasplante, poda)
Pinaceae	Pinus patula	Pino pátula	10	0,26	38	15,85	10,30	Tala

4.5. Se resalta que en esta zona predomina vegetación secundaria baja, que corresponde a regeneración natural, así como flora silvestre de la especie Helecho Sarro.

4.6. En algunos de los árboles aislados objeto de aprovechamiento forestal se localizan especímenes de flora silvestre los cuales corresponden a especies protegidas y vedadas de conformidad con lo establecido en el artículo primero de la Resolución 0213 de 1977, expedida por el INDERENA, por lo que se deberán realizar medidas de manejo in-situ para la conservación de las especies, con base en lo establecido en la Circular 8201-2-808 expedida el 09 de diciembre de 2019 “Lineamientos técnicos para la conservación de especies de flora en veda” expedida por el Ministerio de Ambiente y Desarrollo Sostenible,



El interesado presentamedidas de manejo mediante el radicado CE-19958-2025 4 de noviembre de 2025, el interesado allegó documento técnico: RESPUESTA A INFORME TÉCNICO DE EVALUACIÓN Y REQUERIMIENTOS DE CORNARE”, en este documento se plantean medidas de caracterización de epifitas, medidas de manejo para la regeneración natural de especies nativas, manejo de los individuos de la especie Helecho Sarro y ahuyentamiento de fauna.

**Las actividades que se presentaron, se identifican que cumplen con las condiciones técnicas información se acoge en este informe.**

**Todas estas actividades y medidas de manejo propuestas deberán ser llevadas a cabo en su totalidad y entregar informe de su ejecución.**

4.7. El predio de interés hace parte del área delimitada por el Plan de Ordenación y Manejo de la Cuenca Hidrográfica POMCA del Río Negro, aprobado en Cornare mediante la Resolución No. 112-7296 del 21 de diciembre de 2017, modificada por la Resolución RE-04227 del 1 de noviembre de 2022, así:

Restauración ecológica y áreas de importancia ambiental: se deberá garantizar una cobertura boscosa de por lo menos el 70% en cada uno de los predios que la integran, de tal forma que se garantice la continuidad de dicha cobertura predio a predio.

En el otro 30% del predio podrán desarrollarse las actividades permitidas en los respectivos Planes de Ordenamiento Territorial, así como los lineamientos establecidos en los acuerdos y determinantes ambientales de CORNARE que les apliquen, las cuales deberán adelantarse teniendo como referencia esquemas de producción más limpia y buenas prácticas ambientales.

Áreas Agrosilvopastoriles: El desarrollo se dará con base en la capacidad de usos del suelo y se aplicará el régimen de usos del respectivo Plan de Ordenamiento Territorial (POT); así como los lineamientos establecidos en los Acuerdos y Determinantes Ambientales de Cornare que apliquen. La densidad para vivienda campesina será la establecida en el POT y para la vivienda campestre según el Acuerdo 392 de Cornare.

Teniendo en cuenta que los árboles de interés en este caso corresponden 38 individuos de la especie Ciprés, los cuales se ubican fuera de la cobertura de bosque natural, corresponden a árboles aislados que por su condición de árboles sobre maduro, que están presentando volcamiento, que el propósito del aprovechamiento es para comercializar la madera producto de la tala, y el interesado realizará reposición en el mismo sitio donde se localizan, se considera viable siempre y cuando se dé el cumplimiento a las obligaciones y recomendaciones ambientales.

4.8. Adicionalmente, por los predios discurren fuentes hídricas superficiales, por lo que deberá respetarse y conservarse el área correspondiente a la ronda hídrica de conformidad con lo establecido en el Acuerdo 251 de 2011 “Por medio el cual se fijan Determinantes Ambientales para la reglamentación de las rondas hídricas y las áreas de protección o conservación aferentes a las corrientes hídricas y nacimientos de agua en el Oriente Del Departamento de Antioquia, Jurisdicción CORNARE”.

4.9. Se sugiere que la compensación se realice a través de la siembra de árboles para contribuir con la Restauración y conservación de las coberturas vegetales en la jurisdicción de Cornare.

4.10. El presente permiso no autoriza ninguna actividad en el predio, se otorga únicamente en beneficio de los árboles solicitados; cualquier actividad que se pretenda desarrollar deberá estar acorde con lo establecido en el Plan de Ordenamiento Territorial vigente y deberá contar con los respectivos permisos.

4.11. La información entregada por el usuario es suficiente para emitir el concepto de viabilidad ambiental del asunto en mención.

4.12. El interesado deberá prevenir, mitigar, controlar, compensar y corregir los posibles efectos e impactos negativos causados en desarrollo del aprovechamiento...”

## CONSIDERACIONES JURÍDICAS

Que el artículo 79 de la Carta Política indica que: *“Todas las personas tienen derecho a gozar de un ambiente sano. La Ley garantizará la participación de la comunidad en las decisiones que puedan afectarlo.*

*Es deber del Estado proteger la diversidad e integridad del ambiente, conservar las áreas de especial importancia ecológica y fomentar la educación para el logro de estos fines.”*

Que el artículo 80 ibidem, establece que: *“El Estado planificará el manejo y aprovechamiento de los recursos naturales, para garantizar su desarrollo sostenible, su conservación, restauración o sustitución.”*

La Ley 99 de 1993 en su Artículo 31, establece las Funciones de las Corporaciones Autónomas; literal 9. *“Otorgar concesiones, **permisos**, autorizaciones y licencias ambientales requeridas por la ley para el uso, aprovechamiento o movilización de los recursos naturales renovables o para el desarrollo de actividades que afecten o puedan afectar el medio ambiente. Otorgar **permisos para aprovechamientos forestales.**”*

El artículo 2.2.1.1.9.2 del Decreto 1076 de 2015., señala, Titular de la solicitud *“si se trata de árboles ubicados en predios de propiedad privada, la solicitud deberá ser presentada por el propietario, quien debe probar su calidad de tal, o por el tenedor con autorización del propietario. Si la solicitud es allegada por persona distinta al propietario alegando daño o peligro causado por los árboles ubicados en predios vecinos, solo procederá a otorgar autorización para talarlos, previa decisión de la autoridad competente para conocer esta clase de litigios.”*

Que el Decreto 1532 de 2019, en su artículo 1°, por medio del cual se modifica parcialmente el Decreto 1076 de 2015, trae la siguiente definición: **“Árboles aislados fuera de la cobertura de bosque natural.** Son los individuos que resulten de regeneración natural, árboles plantados o establecidos y que no son parte de una cobertura de bosque natural o cultivo. forestal con fines comerciales.”

Que el Decreto de Ley 2106 del 22 de noviembre de 2019 *“Por el cual se dictan normas para simplificar, suprimir y reformar trámites, procesos y procedimientos innecesarios existentes en la administración pública” en el parágrafo 2 del artículo 125, estableció: ... “Para el desarrollo o ejecución de proyectos, obras o actividades que requieran licencia, permiso, concesión o autorización ambiental y demás instrumentos de manejo y control ambiental que impliquen intervención de especies de la flora silvestre con veda nacional o regional, la autoridad ambiental competente, impondrá dentro del trámite de la licencia, permiso, concesión o autorización ambiental y demás instrumentos de manejo y control ambiental, las medidas a que haya lugar para garantizar la conservación de las especies vedadas, por lo anterior, no se requerirá adelantar el trámite de levantamiento parcial de veda que actualmente es solicitado...”*

Que es función de CORNARE propender por el adecuado uso y aprovechamiento de los recursos naturales de conformidad con los principios medio ambientales de racionalidad, planeación y proporcionalidad, teniendo en cuenta para ello lo establecido por los postulados del desarrollo sostenible y sustentable.

En virtud de lo anterior, acogiendo lo establecido en el Informe Técnico **IT-08638-2025 del 04 de diciembre de 2025**, aclarado por el oficio interno CI-02201-2025 del 10 de diciembre de 2025, se considera procedente autorizar el aprovechamiento de árboles aislados por fuera de la cobertura de bosque natural, consistente en intervenir mediante el sistema de tala rasa **treinta y ocho (38) individuos arbóreos**, lo cual se dispondrá en la parte resolutive del presente acto.

Que es competente la Directora de la Regional Valles de San Nicolás de conformidad con la Resolución Corporativa que lo faculta en el cargo para conocer del asunto y en mérito de lo expuesto,

## RESUELVE

**ARTÍCULO PRIMERO: AUTORIZAR EL APROVECHAMIENTO DE ÁRBOLES AISLADOS POR FUERA DE LA COBERTURA DE BOSQUE NATURAL**, a los señores **NESTOR SANTIAGO OSORIO OSORIO**, identificado con cédula de ciudadanía número 1.037.666.540, y **MARIO OSORIO OSORIO**, identificado con cédula de ciudadanía número 1.037.639.315, en beneficio de los individuos arbóreos localizados en el predio

Ruta: \\corde01\S.Gestion\APOYO\Gestión Jurídica\  
Anexos\Ambiental\Tramites ambientales\Recurso Bosques\  
R. Flora maderable y no maderable\Aprovechamiento arboles aislados

Vigente desde:

F-GJ-237 V.03

12-Feb-20





con folio de matrícula inmobiliaria 020-165717, ubicado en la vereda El Cerro del municipio de El Carmen de Viboral, Antioquia, para las siguientes especies:

Familia	Nombre científico	Nombre común	Cantidad	Volumen total (m³)	Volumen comercial (m³)	Área del aprovechamiento (Ha)	Tipo de aprovechamiento (tala, trasplante, poda)
Pinaceae	<i>Pinus patula</i>	Pino pátula	38	41,9	27,24	0,0006205	Tala

**Parágrafo primero: SE INFORMA** que **solo** podrá aprovechar los árboles mencionados en el presente artículo.

**Parágrafo segundo:** El aprovechamiento de los árboles tendrá un tiempo para ejecutarse de **ocho (08) meses**, contados a partir de la ejecutoria de la presente actuación.

**Parágrafo tercero. INFORMAR** que el aprovechamiento que se autoriza en beneficio del predio con folio de matrícula inmobiliaria No. 020-165717, se encuentra en las siguientes coordenadas:

Descripción del punto	Longitud (W) - X			Latitud (N) - Y			Z (msnm)
	Grados	Minutos	Segundos	Grados	Minutos	Segundos	
020-16517	-75	21	42,084	6	3	34,206	2229

**ARTÍCULO SEGUNDO: REQUERIR** a los señores **NESTOR SANTIAGO OSORIO OSORIO**, y **MARIO OSORIO OSORIO**, para que dé cumplimiento a lo siguiente:

**Realice acciones de compensación ambiental motivadas por el aprovechamiento forestal** conforme a lo establecido en la Resolución RE-06244-2021 del 21 de septiembre de 2021, así:

**1.** Realizar la siembra de especies nativas en una relación **1:3** para especies exóticas en un predio de su propiedad, en este caso el interesado deberá plantar **(3 x 38) 114 árboles** de especies nativas de importancia ecológica y garantizar su sobrevivencia mediante la realización de mantenimientos durante un mínimo de 3 años.

Algunas de las especies recomendadas para la siembra son: Roble (*Quercus humboldtii*), Chaquiro (*Retrophyllum rospigliosii*), Arrayán (*Myrcia popayanensis*), Chocho Colombiano (*Ormosia colombiana*), Siete cueros (*Tibouchina lepidota*), Comino créspe (*Aniba perutilis*), Laurel (*Nectandra acutifolia*), Cedro (*Cedrela montana*), Drago (*Croton magdalenensis*), Almanegra de Guatapé (*Magnolia guatapensis*), Guayacán amarillo (*Handroanthus chrysanthus*), Encenillo (*Weinmannia tomentosa*), Palma de Cera (*Ceroxylon quindiuense*), Chachafruto (*Erythrina edulis*), Nogal cafetero (*Cordia alliodora*), Caunce (*Godoya antioquiensis*), Chagualo (*Clusia multiflora*), Amarraboyo (*Meriana nobilis*), Barcino (*Calophyllum brasiliense*), Niguito (*Miconia sp.*), Quiebrabarriga (*Trichanthera gigantea*), Chiriguaco (*Clethra revoluta*), Yarumo (*Cecropia sp.*), Chirlobiro (*Tecoma stans*), Quimulá (*Citharexylum subflavescens*), Aliso (*Alnus sp.*), entre otros nativos. La altura de las plántulas deber ser de 50 centímetros o superior, estos deberán ser marcados o identificados, y se deberá garantizar su supervivencia durante al menos tres (3) años.

Los árboles deben ser establecidos como una cobertura continua que favorezca procesos de restauración vegetal, por tanto, no se admiten especies introducidas o maderables, especies frutales (comerciales o comestibles), especies ornamentales (palmas, plantas de jardín) o individuos establecidos como cercos vivos, setos o barreras rompevientos. La compensación deberá realizarse en el predio para contribuir con la restauración y conservación de las coberturas vegetales en la jurisdicción de Cornare y enriquecer la diversidad biológica de la zona.

El establecimiento del material vegetal como compensación tendrá una **vigencia de dos (02) meses después de realizado el aprovechamiento**, una vez finalizada la siembra, se deberá informar a CORNARE, quien

Ruta: \\corde01\S.GestionAPOYO\Gestión Jurídica\Anexos\Ambiental\Tramites ambientales\Recurso Bosques\ R. Flora maderable y no maderable\Aprovechamiento arboles aislados

Vigente desde: 12-Feb-20

F-GJ-237 V.03



verificará el cumplimiento de esta actividad mediante visita de control y seguimiento de las acciones de mantenimiento de los árboles sembrados.

Parágrafo. La compensación deberá realizarse con especies nativas en el área de influencia directa del proyecto y/o en otro lugar que brinde las garantías de conservación de los árboles sembrados, en cualquier caso, siempre se deberá garantizar el cumplimiento de los mantenimientos durante un mínimo de tres (3) años, de tal manera que se propenda por la supervivencia de las plantas en la zona intervenida. Deberá presentar la relación del No. de árboles talados, No. de árboles plantados, sus especies y ubicación

**ARTÍCULO TERCERO: NO AUTORIZAR EL APROVECHAMIENTO DE ÁRBOLES AISLADOS POR FUERA DE LA COBERTURA DE BOSQUE NATURAL**, a los señores **NESTOR SANTIAGO OSORIO OSORIO**, identificado con cédula de ciudadanía número 1.037.666.540, y **MARIO OSORIO OSORIO**, identificado con cédula de ciudadanía número 1.037.639.315, en beneficio de los individuos arbóreos localizados en el predio con folio de matrícula inmobiliaria 020-165717, ubicado en la vereda El Cerro del municipio de El Carmen de Viboral, Antioquia, para las siguientes especies:

Familia	Nombre científico	Nombre común	Altura promedio (m)	Diámetro promedio (m)	Cantidad	Volumen total (m³)	Volumen comercial (m³)	Tipo de aprovechamiento (tala, trasplante, poda)
Pinaceae	<i>Pinus patula</i>	Pino pátula	10	0,26	38	15,85	10,30	Tala

**ARÍCULO CUARTO. REQUERIR** a los señores **NESTOR SANTIAGO OSORIO OSORIO**, y **MARIO OSORIO OSORIO**, para que realicen acciones con el fin de prevenir, mitigar y corregir los posibles impactos sobre las especies de flora silvestre presentes en el área de intervención, con el fin de conservar el acervo genético de las especies de flora en veda existente y de sus potenciales forófitos (árboles hospederos).

Las medidas de manejo corresponderán a actividades de rescate, traslado y reubicación para el 100% de los individuos de flora vascular y no vascular epífita, rupícola y terrestre que presentan óptimo estado.

Las medidas de manejo para especímenes de bromelias y orquídeas son:

- Selección del área de reubicación:** se deberán elegir zonas óptimas para la reubicación, las zonas próximas al área de extracción serán adecuadas para el trasplante toda vez que las condiciones ambientales son similares y se evitará generar estrés en las plantas.
- Selección de los forófitos (árboles hospederos):** se podrá elegir preferiblemente la misma especie del cual fue extraído el material vegetal, las especies deberán ser nativas y sin inclinaciones pronunciadas de fustes y ramas. Las zonas para instalas las epifitas deberán ser cercanas al fuste para garantizar mayor retención de nutrientes y agua de escorrentía. Se deberán elegir árboles con bajo porcentaje de epifitismo para evitar competencias entre las especies y los hospederos podrán ser marcados con el fin de hacer seguimiento.
- Rescate de la flora:** las especies se deben extraer con porciones de la corteza o el sustrato donde se encuentran, se deberá tener precaución evitando maltratar sus raíces y estructuras, el rescate deberá realizarse preferiblemente en horas de la mañana para evitar que las temperaturas extremas afecten los individuos. Se recomienda que el rescate sea de forma manual para evitar daños en las plantas.
- Almacenamiento y traslado:** en caso de ser necesario se deberá trasladar la flora en contenedores, evitando la exposición directa al sol, estos deberán tener hojarasca y trozos de corteza para garantizar óptimas condiciones de humedad y temperatura, si se requiere almacenar las especies hasta la reubicación se recomienda definir un sitio con condiciones óptimas de humedad, temperatura y aireación.



5. **Reubicación o siembra:** las plantas rescatadas deberán ser sujetadas a las ramas principales del árbol hospedero utilizando materiales naturales o biodegradables como cabuya, se deberán atar con firmeza para evitar volcamientos, pero, sin generar estrangulamiento en las raíces o estructuras de las plantas.
6. **Mantenimiento y manejo:** se deberán realizar actividades de mantenimiento con el fin de garantizar la supervivencia de los individuos rescatados, estas incluyen riego inmediato después de reubicar, y riegos periódicos en épocas secas, la poda de estructuras que presenten algún deterioro y fertilización que promueva la generación de raíces.

**Parágrafo primero. REQUERIR** para que, una vez realizado el rescate y reubicación, deberá presentar ante Cornare la información (nombre común y científico) de los árboles hospederos, su ubicación geográfica y las evidencias de reubicación de los especímenes de flora para la verificación en campo.

**ARTICULO QUINTO. REQUERIR** a los señores **NESTOR SANTIAGO OSORIO OSORIO, y MARIO OSORIO OSORIO**, para que cumpla con las siguientes obligaciones:

- Deberá implementar en el predio donde se ejecutará la actividad de tala, una valla, pendón, pasacalle u otro elemento informativo, de lo contrario, **deberá permanecer en el predio una copia de la resolución que autoriza la intervención.**
- Realizar actividades de ahuyentamiento, salvamento o rescate, relocalización o reubicación y monitoreo de fauna silvestre, con el fin de garantizar el bienestar de animales que usen los árboles de forma permanente (nidaciones) o como percha temporal (alimentación y caza), desarrolladas por personal profesional idóneo y con experiencia certificada.
- Los productos, subproductos y residuos del aprovechamiento como ramas, troncos, hojas, orillos, listones, aserrín, aceites y combustibles deben disponerse adecuadamente, para esto, se deberá desramar y repicar las ramas, orillos y material vegetal de desecho de los árboles aprovechados, facilitando la incorporación de este material al suelo como materia orgánica (Se deberán aportar evidencias fotográficas), o, en su defecto, se podrán retirar los desperdicios producto del aprovechamiento del lugar y disponerlos de forma adecuada en un sitio autorizado para ello (presentado la respectiva certificación del sitio donde fueron dispuestos).
- No se deben realizar quemas de los residuos producto del aprovechamiento forestal ni deben disponerse en zonas de fuentes hídricas.
- Los residuos sólidos domésticos que se generan durante el aprovechamiento como papeles, envases, empaques, entre otros, deberán ser dispuestos en un punto ecológico, haciendo correcta separación.
- Los desperdicios generados por la maquinaria utilizada tales como aceites, combustibles y demás, deberán ser recolectados y dispuestos de forma adecuada.

**ARTÍCULO SEXTO: ACOGER** la información entregada en el documento técnico, el interesado allegó documento técnico: **RESPUESTA A INFORME TÉCNICO DE EVALUACIÓN Y REQUERIMIENTOS DE CORNARE**, mediante el radicado CE-19958-2025 de 4 de noviembre de 2025. Todas estas actividades y medidas de manejo propuestas deberán ser llevadas a cabo en su totalidad y entregar informe de su ejecución con evidencias de su desarrollo.

**ARTÍCULO SÉPTIMO: RECOMENDAR** a los señores **NESTOR SANTIAGO OSORIO OSORIO, y MARIO OSORIO OSORIO**, que:

#### 1- Personal para el aprovechamiento

1.1. Se recomienda que las actividades de aprovechamiento y transporte de madera sean realizados por personal idóneo (suspensión de electricidad, cierre de vías, personal certificado para trabajos en alturas, señales de prevención, elementos y equipos de seguridad), aplicando las medidas de seguridad pertinentes.

Ruta: \\corde01\S.Gestion\APOYO\Gestión Jurídica\Anexos\Ambiental\Tramites ambientales\Recurso Bosques\

R. Flora maderable y no maderable\Aprovechamiento arboles aislados

Vigente desde:

12-Feb-20

F-GJ-237 V.03

1.2. Se recomienda que el personal empleado cuente con experiencia y la seguridad social vigente.

## 2- Herramientas y medidas de seguridad

2.1. Se recomienda que los operarios dispongan de las herramientas adecuadas como motosierra, lazos, manilas, cuñas y escaleras y los elementos de seguridad necesarios para realizar la actividad, como arnés, eslingas, cinturones de seguridad, zapatos escaladores, gafas, casco y guantes.

## 3- Labores de aprovechamiento

3.1. Se recomienda que el área sea demarcada con cintas reflectivas indicando con esto el peligro para los transeúntes.

3.2. Se recomienda tener cuidado con el aprovechamiento de los árboles con proximidad a la vía pública, líneas eléctricas, para eliminar riesgos de accidente.

3.3. Se recomienda contemplar rutas o caminos de evacuación debidamente señalados.

## 4- Prevención y control de incendios

4.1. Se recomienda que no se acumule el material orgánico que sea susceptible a la combustión.

4.2. Se recomienda que no se realicen actividades como fumar a interior de la zona del aprovechamiento ni dejar residuos que pudieran originar incendios como papeles, enlatados, envases de vidrio y plástico, empaques de comida, entre otros.

4.3 Se recomienda contar con un plan de gestión del riesgo frente a incendios, o con medidas y acciones concretas para la prevención, mitigación y corrección de riesgos de incendio durante las actividades de aprovechamiento forestal y manejo de residuos vegetales.

**ARTÍCULO OCTAVO: INFORMAR** a los señores **NESTOR SANTIAGO OSORIO OSORIO**, y **MARIO OSORIO OSORIO**, que el producto del aprovechamiento puede ser comercializado y/o transportado, por lo tanto, CORNARE entregará los **Salvoconductos de movilización (Salvoconducto Único Nacional en Línea SUNL)**, y para esto deberá inscribirse en la “Ventanilla Integral de Trámites en Línea (VITAL)”, del Ministerio de Ambiente y Desarrollo Sostenible (MADS).

**Parágrafo 1º.** De conformidad con la Resolución 1909 del 2017, modificada mediante Resolución 81 del 2018, expedidas por el Ministerio de Ambiente y Desarrollo Sostenible, por medio de la cual se establece el Salvoconducto Único Nacional en Línea, los usuarios que a partir del 20 de abril del 2018, requieran movilizar productos maderables provenientes de aprovechamientos forestales, deberán solicitar los Salvoconductos Únicos Nacionales en Línea, a través de la Ventanilla Integral de Trámites Ambientales en Línea (Vital), siguiendo los siguientes pasos:

### Paso 1. Registrarse en la plataforma VITAL

- Registrar al titular del permiso o de la solicitud de SUNL en la página web de VITAL (<http://vital.minambiente.gov.co/SILPA/TESTSILPA/Security/Login.aspx>), donde aparece la siguiente imagen:

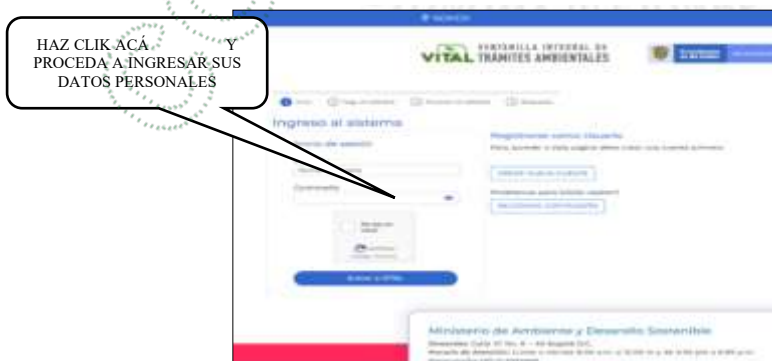

Ruta: \\corde01\\S.Gestion\\APOYO\\Gestión Jurídica\\  
Anexos\\Ambiental\\Tramites ambientales\\Recurso Bosques\\  
R. Flora maderable y no maderable\\Aprovechamiento arboles aislados

Vigente desde:

F-GJ-237 V.03

12-Feb-20



- Una vez ingresa a la plataforma deberá proceder a ingresar sus datos personales y un correo electrónico personal de frecuente uso al que le llegará la respuesta de su solicitud de registro, luego debe finalizar con "ENVIAR".

- Una vez que se hallan registrado en la plataforma VITAL por primera vez, le llegará a su correo electrónico inscrito, un mensaje en el que le anuncia que su solicitud de registro está en proceso y que para validar su registro debe dar "**clik aquí**", a lo que una vez ejecutada esta acción, le llegará nuevamente un correo con su usuario y contraseña.

- Una vez ingrese con su usuario y contraseña a VITAL, tendrán que cambiar la contraseña de acceso por una de fácil recordación la cual es personal e intransferible. (en caso de olvidar la contraseña debe solicitar una nueva clave dando clic en olvide mi contraseña, la cual será enviada al correo electrónico que ingresaron en el registro inicial).

- Finalizado el proceso y obtener su usuario y contraseña, deberá informar a CORNARE al número telefónico 5461616, extensión 413, para proceder por parte de cornare en la plataforma VITAL con el cargue del acto administrativo o documento en el que se contemplan las especies y los respectivos volúmenes.

## Paso 2. ¿Cómo solicitar salvoconducto por la plataforma VITAL?

- Al ingresar con su usuario y contraseña a la plataforma, ya puede solicitar el salvoconducto iniciando por "**Iniciar tramites**" – "**Salvoconducto único nacional**" – "**Solicitud de salvoconducto**", y diligenciando cada uno de los cuatro ítem, de manera correcta, así: "**información de la obtención legal del espécimen**" – "**información del especímenes**" – "**ruta de desplazamiento**"- **transporte**", debe terminar con "**enviar**" donde le debe informa que su solicitud de salvoconducto ha sido registrada con éxito y aparece un número de 22 dígitos.

- Una vez haya realizado la solicitud, deberán acercarse a las oficinas de la Regional Valles de San Nicolás ubicadas en la Carrera 47 N° 64 A -61, kilómetro 1 vía Rionegro – Belén, teléfono 5613856, donde le expedirán o generarán el salvoconducto de movilización.

- **Tenga en cuenta** que deben conocer el día que se proyecta realizar la movilización, placas del vehículo, destino, los datos personales del conductor, el volumen de madera que desea movilizar con las respectivas medidas (Aserrada con largo, ancho alto y si son bloques, alfaridas, cargueras listones, etc., de acuerdo al listado que se despliega y si es Rolo con largo y diámetro, y si es rolo, rolliza, estacones, etc., como igualmente muestra el listado desplegado).

**Parágrafo 2º.** No deben movilizar madera con salvoconductos vencidos o adulterados, como tampoco sin este documento que autoriza el transporte.

**Parágrafo 3º.** Solo podrá movilizar los árboles relacionados en el artículo primero del presente acto, toda vez que sobre los de especie eucalipto, no se conceptúa.

**ARTÍCULO NOVENO: ADVERTIR** a la parte interesada que cualquier incumplimiento a los términos, condiciones, obligaciones y requisitos establecidos en el presente acto administrativo, dará lugar a la adopción de las sanciones y medidas previstas en la Ley 1333 de 2009, previo adelanto del trámite administrativo sancionatorio correspondiente.

**Parágrafo:** Cornare podrá realizar visitas de control y seguimiento para verificar el cumplimiento de las obligaciones derivadas del presente permiso.

**ARTÍCULO DÉCIMO: INFORMAR** a la parte interesada que mediante Resolución No. 112-7296 del 21 de diciembre de 2017, la Corporación Aprobó El Plan de Ordenación y Manejo de La Cuenca Hidrográfica del Río Negro, mediante la Resolución No. 112-4795 del 8 de noviembre del 2018 se estableció el régimen de usos al interior de su zonificación ambiental, las cuales fueron modificadas por la Resolución RE-04227 del 1 de noviembre de 2022. En el POMCA del Río Negro se localiza la actividad para la cual se otorga el presente permiso, concesión, licencia ambiental o autorización.

**ARTÍCULO UNDÉCIMO: ADVERTIR** a la parte interesada que las normas sobre manejo y aprovechamiento de los recursos naturales renovables previstas en el Plan de Ordenación y Manejo de la Cuenca del Río Negro priman sobre las disposiciones generales establecidas en otro ordenamiento administrativo, en las reglamentaciones de corrientes o en los permisos, concesiones, licencias ambientales y demás autorizaciones otorgadas antes de entrar en vigencia el respectivo Plan.

**Parágrafo:** El Plan de Ordenación y Manejo de la Cuenca Hidrográfica del Río Negro, constituye norma de superior jerarquía y determinante ambiental de los planes de ordenamiento territorial de las Entidades Territoriales que la conforman y tienen jurisdicción dentro de la misma, de conformidad con la Ley 388 de 1997 artículo 10 y el artículo 2.2.3.1.5.6 del Decreto 1076 de 2015.

**ARTÍCULO DÉCIMO SEGUNDO: NOTIFICAR** personalmente, el presente acto administrativo, a los señores **NESTOR SANTIAGO OSORIO OSORIO**, y **MARIO OSORIO OSORIO**, el presente acto administrativo, haciéndole entrega de una copia de la misma, como lo dispone la Ley 1437 de 2011. De no ser posible la notificación personal se hará en los términos de la mencionada ley.

**ARTÍCULO DÉCIMO TERCERO: INFORMAR** que el presente acto administrativo empieza a regir a partir de la ejecutoria del mismo.

**ARTÍCULO DECIMO CUARTO: INDICAR** que contra el presente Acto Administrativo procede el recurso de reposición, el cual deberá interponerse personalmente y por escrito ante el mismo funcionario que profirió este Acto Administrativo, dentro de los diez (10) días hábiles siguientes a su notificación, según lo establecido en la Ley 1437 de 2011.

**ARTÍCULO DECIMO QUINTO: ORDENAR** la publicación de la presente actuación en el Boletín Oficial de la Corporación, a través de la página web [www.cornare.gov.co](http://www.cornare.gov.co), de conformidad con lo establecido en el artículo 71 de la Ley 99 de 1993.

**NOTIFÍQUESE, PUBLÍQUESE Y CÚMPLASE**



**LILIANA ANDREA ALZATE RESTREPO**  
Directora Regional Valles De San Nicolás

**Expediente: 051480645956**

Procedimiento: Trámite Ambiental

Asunto: Árboles aislados por fuera de la cobertura de bosque natural

Proyectó: Abogada/ Alejandra Castrillón

Técnico: Y. Henao

Fecha: 11-12-2025