



Expediente: 056150646134

Radicado: RE-05490-2025

Sede: REGIONAL VALLES

Dependencia: DIRECCIÓN REGIONAL VALLES

Tipo Documental: RESOLUCIONES

Fecha: 05/12/2025 Hora: 09:52:43 Folios: 6

0000087601

RESOLUCIÓN No.

POR MEDIO DE LA CUAL SE AUTORIZA UN PERMISO DE APROVECHAMIENTO DE ÁRBOLES AISLADOS POR FUERA DE LA COBERTURA DE BOSQUE NATURAL Y SE ADOPTAN OTRAS DETERMINACIONES

LA DIRECTORA DE LA REGIONAL VALLES DE SAN NICOLÁS DE LA CORPORACIÓN AUTÓNOMA REGIONAL DE LAS CUENCAS DE LOS RÍOS NEGRO Y NARE "CORNARE", en uso de sus atribuciones legales y delegatarias y

CONSIDERANDO

Antecedentes

1. Que mediante radicado número CE-18895-2025 del 16 de octubre de 2025, la señora **PERLA MARIA OBREGÓN DE MORENO** identificada con cédula de ciudadanía número 29.770.120, en calidad de propietaria y autorizada de la también propietaria, la señora **BEATRIZ EUGENIA MORENO OBREGÓN** identificada con cédula de ciudadanía número 43.745.695, presentó ante Cornare solicitud para permiso de **APROVECHAMIENTO FORESTAL DE ÁRBOLES AISLADOS**, en beneficio de los individuos arbóreos localizados en el predio con folio de matrícula inmobiliaria N° 020-38403 ubicado en el municipio de Rionegro.

1.1 Que la solicitud fue admitida bajo el Auto AU-04426-2025 del 17 de octubre de 2025.

2. Que funcionarios de la Corporación realizaron visita al predio de interés el día 10 de noviembre del año en curso, generándose el Informe Técnico **IT-08537-2025 del 02 de diciembre de 2025**, en el cual se observó y concluyó lo siguiente:

“3. OBSERVACIONES:

3.1 Indicar como se llega al sitio y describir las actividades realizadas en la visita:

Se realizó visita técnica al predio de interés ubicado en la zona rural del municipio de Rionegro el día 10 de noviembre de 2025. La visita fue acompañada por el señor Jorge Eduardo Moreno, en calidad de delegado, así como Mauricio Aguirre y María Alejandra Echeverri, representantes de Cornare.

La visita se realizó con el objetivo de recorrer el predio para identificar los individuos objeto de aprovechamiento, tomar datos de ubicación geográfica, registro fotográfico y validar la información aportada en el inventario forestal mediante muestreos aleatorios.

Al predio se accede tomando la vía Rionegro – Aeropuerto JMC, en el sector de la glorieta de Sajonia se toma la variante hacia Palmas y se avanzan 2.2 kilómetros hasta el sector “Cantagiron”, sobre el margen izquierdo de la vía se localiza el ingreso a El Tablazo parte alta, se toma la vía sobre el margen derecho (paralela a la variante) y se avanzan 350 metros hasta encontrar el predio de interés sobre el margen derecho, contiguo a la finca “Bacorí”.

En relación con el predio de interés:

De acuerdo con el Sistema de Información Geográfica de Cornare, el predio identificado con Folio de Matrícula Inmobiliaria No. 020-38403 y Cédula Catastral (PK) No. 6152001000002500021, tiene un área de 0.99 hectáreas y pertenece a la vereda Yarumal del municipio de Rionegro.

En el predio se tienen coberturas vegetales correspondientes a pastos limpios y arbolados con presencia de especies mayormente exóticas.

Ruta: [www.intranet.cornare.gov.co](http://www.intranet.cornare.gov.co)

Vigente desde:

F-GJ-237/V.03

Sistema Gestión/Apoyo/Gestión Jurídica/Ambiental/TA/Anexos

12-feb-2020



Corporación Autónoma Regional de las Cuencas de los Ríos Negro y Nare “CORNARE”  
Km 50 Autopista Medellín - Bogotá, Carrera 59 N° 44-48 El Santuario - Antioquia. Nit:890985138-3  
Teléfonos: 520 11 70 – 546 16 16, [www.cornare.gov.co](http://www.cornare.gov.co), e-mail: [cliente@cornare.gov.co](mailto:cliente@cornare.gov.co)  
f X Instagram YouTube cornare

**En cuanto a las condiciones de los árboles:**

De acuerdo con el inventario forestal allegado en la solicitud, los árboles objeto de aprovechamiento corresponden a ciento cincuenta y seis (156) individuos de las especies Ciprés (*Cupressus lusitanica* Mill.), Pino Pátula (*Pinus patula*) y Acacia (*Acacia melanoxylon*).

Los árboles se ubican de manera aislada en medio de coberturas en pastos limpios, corresponden a una regeneración natural de antiguos árboles que crecieron sin control ni actividades de mantenimiento silvicultural. El lote presenta una topografía ondulada que colinda con la Variante Palmas, y con la vía interna de la Parcelación El Chaquiro.



Localización de los árboles.

Según lo manifestado por el acompañante, el objetivo del aprovechamiento forestal es el de aprovechar y comercializar la madera, y despejar un poco el lote para continuar con las actividades de ganadería que se tienen en el predio.

En general, los árboles corresponden a individuos adultos de las especies introducidas, presentaban condiciones fitosanitarias favorables, no obstante, a nivel estructural se observaron algunos individuos con inclinaciones, malformaciones e incluso árboles volcados.

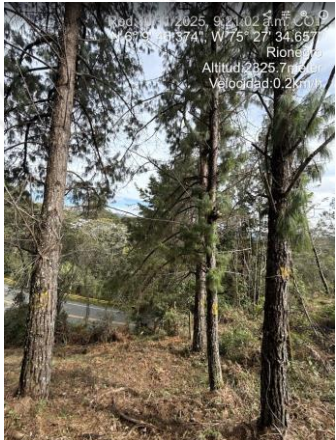





Estos árboles no se encuentran asociados a fuentes hídricas ni hacen parte de las coberturas de bosque natural, adicionalmente, las especies no hacen parte de las listas rojas de especies amenazadas o en veda ni se encuentran sobre linderos con predios vecinos.

3.2. Localización de los árboles aislados a aprovechar con respecto a Acuerdos Corporativos y al sistema de información Ambiental Regional:

De acuerdo con el Sistema de Información Geográfica de Cornare, el predio de interés hace parte del área delimitada por el Plan de Ordenación y Manejo de la Cuenca Hidrográfica POMCA del Río Negro, aprobado en Cornare mediante la Resolución No. 112-7296 del 21 de diciembre de 2017, modificada por la Resolución RE-04227 del 1 de noviembre de 2022, así:



Clasificación	Area (ha)	Porcentaje (%)
Áreas de restauración ecológica - POMCA	0.07	7.45
Áreas Agrosilvopastoriles - POMCA	0.41	42.22
Áreas de importancia Ambiental Microcuencas Abastecedoras - POMCA	0.49	50.33

Zonificación ambiental del predio según el POMCA.

De acuerdo con lo establecido en la Resolución No. 112-4795 del 8 de noviembre del 2018 “Por medio de la cual se establece el régimen de usos al interior de la zonificación ambiental del Plan de ordenación y Manejo de la Cuenca Hidrográfica del Río Negro en la jurisdicción de CORNARE”, modificada a través de la Resolución RE-04227 del 1 de noviembre de 2022, en las áreas de importancia ambiental y restauración ecológica deberán garantizarse coberturas boscosas de por lo menos el 70% del área de la cobertura en el predio, las actividades allí permitidas incluyen el manejo forestal integral y la producción forestal sostenible, la investigación científica y generación de información sobre manejo forestal, la diversidad biológica y los servicios ecosistémicos, el establecimiento de plantaciones forestales comerciales en áreas que por sus condiciones permitan el

desarrollo de estas actividades, la reconversión de producción agropecuaria a esquemas de producción sostenible, la implementación de procesos de restauración, entre otros.

En el 30% restante, y en las áreas de uso múltiple se podrán desarrollar diversas actividades con base en la capacidad de uso del suelo, y que estén acordes con lo establecido en el Plan de Ordenamiento Territorial Vigente y los Acuerdos Corporativos.

Así las cosas, por tratarse de un aprovechamiento forestal de árboles aislados de especies introducidas en avanzados estados de senectud, que no hacen parte de la cobertura de bosque natural, las actividades de aprovechamiento no entran en conflicto con la zonificación ambiental y se podrán realizar siempre y cuando se dé cumplimiento a las recomendaciones y obligaciones ambientales para que la intervención de los individuos sea sostenible para el medio ambiente y se logren los objetivos de conservación, protección y uso sostenible del predio y sus recursos naturales.

**3.3. Relación de aprovechamientos de árboles aislados en estos predios anteriores a esta solicitud:**  
NA

**3.4. Revisión de las especies y los volúmenes y análisis de la Información:**

Para la estimación del volumen total y comercial a obtener con el aprovechamiento, se empleó la siguiente formula:

$$\frac{\pi}{4} * dap^2 * h * ff$$

Donde,  
dap corresponde al diámetro a la altura del pecho  
h corresponde a la altura (total)

ff es el factor de forma = 0,6

El volumen comercial corresponde al 70% del volumen total.

Familia	Nombre científico	Nombre común	Altura promedio (m)	Diámetro promedio (m)	Cantidad	Volumen total (m³)	Volumen comercial (m³)	Área (Ha)
Cupressaceae	Cupressus lusitanica Mill.	Ciprés	10	0,25	9	3,10	2,17	0,00005
Pinaceae	Pinus patula	Pino pátula	9	0,26	146	51,37	35,96	0,00092
Fabaceae	Acacia melanoxylo	Acacia negra	8	0,26	1	0,26	0,18	0,00001
Total					156	54,73	38,31	0,00098

**3.5. Otras observaciones:** Durante la visita se identificó que en el predio “Bacori”, contiguo al lote de interés, los interesados captan el recurso hídrico de una fuente conocida como “El Chaquiro”, contando con una obra de represamiento y captación del recurso hídrico, así como tanques de almacenamiento y distribución de los que también se abastecería la Parcelación El Chaquiro y varias viviendas de la zona, no obstante, no se cuenta con concesiones de agua registradas por la Corporación en dicha zona, por lo que se deberá legalizar el uso del recurso hídrico a través del trámite respectivo.

**4. CONCLUSIONES:**

**4.1 Técnicamente se considera viable el aprovechamiento forestal de árboles aislados por fuera de la cobertura de bosque natural, en beneficio de los individuos localizados en el predio identificado con Folio de**



Matrícula Inmobiliaria No. 020-38403, ubicado en la vereda Yarumal del municipio de Rionegro, para las siguientes especies:

Familia	Nombre científico	Nombre común	Cantidad	Volumen total (m³)	Volumen comercial (m³)	Área (Ha)	Tipo de aprovechamiento
Cupressaceae	Cupressus lusitanica Mill.	Ciprés	9	3,10	2,17	0,00005	Tala
Pinaceae	Pinus patula	Pino pátula	146	51,37	35,96	0,00092	Tala
Fabaceae	Acacia melanoxyton	Acacia negra	1	0,26	0,18	0,00001	Tala
TOTAL			156	54,73	38,31	0,00098	Tala

Los árboles corresponden a individuos adultos ubicados de forma aislada en medio de pastos y arvenses, no hacen parte de las listas rojas de especies amenazadas o en veda, no se encuentran asociados a fuentes hídricas y no hacen parte de las coberturas de bosque natural, por estos motivos, su aprovechamiento, realizado bajo las recomendaciones y en cumplimiento de las obligaciones establecidas, está acorde con las actividades definidas por el POMCA.

**4.2 Se deberá dar cumplimiento a los usos permitidos y condicionados para las áreas de importancia ambiental, restauración ecológica y uso múltiple asociadas al POMCA del río Negro,** establecidos en la Resolución No. 112-4795 del 8 de noviembre del 2018, modificada a través de la Resolución RE-04227 del 1 de noviembre de 2022.

**4.3 Las actividades de tala no entran en conflicto con la zonificación ambiental por tratarse individuos aislados de especies introducidas que no hacen parte de la cobertura de bosque natural, sin embargo, se deberá dar cumplimiento a las recomendaciones y obligaciones ambientales para que la intervención de los individuos forestales sea sostenible para el medio ambiente y se logren los objetivos de restauración ecológica del predio.**

**4.4 Teniendo en cuenta la zonificación ambiental asociada a las áreas de importancia ambiental para microcuencas abastecedoras y de restauración ecológica, la compensación ambiental deberá ser realizada a través de la siembra de especies nativas** con el fin de aportar a la restauración y conservación de coberturas nativas en la jurisdicción Cornare.

**4.5 El presente permiso no autoriza ninguna actividad en el predio,** se otorga únicamente en beneficio de los árboles autorizados; cualquier actividad que se pretenda desarrollar deberá estar acorde con lo establecido en el Plan de Ordenamiento Territorial vigente.

**4.6 La parte interesada realizó el pago** de la liquidación por concepto de evaluación del trámite ambiental.

**4.7 La información entregada por el usuario es suficiente** para emitir el concepto de viabilidad ambiental del asunto en mención.

**4.8 El interesado deberá prevenir, mitigar, controlar, compensar y corregir** los posibles efectos e impactos negativos causados en desarrollo del aprovechamiento ...”

CONSIDERACIONES JURÍDICAS

Que el artículo 79 de la Carta Política indica que: “Todas las personas tienen derecho a gozar de un ambiente sano. La Ley garantizará la participación de la comunidad en las decisiones que puedan afectarlo.

Es deber del Estado proteger la diversidad e integridad del ambiente, conservar las áreas de especial importancia ecológica y fomentar la educación para el logro de estos fines”.

Que el artículo 80 ibidem, establece que: “El Estado planificará el manejo y aprovechamiento de los recursos naturales, para garantizar su desarrollo sostenible, su conservación, restauración o sustitución.”

La Ley 99 de 1993 en su Artículo 31, establece las Funciones de las Corporaciones Autónomas; literal 9. “Otorgar concesiones, **permisos**, autorizaciones y licencias ambientales requeridas por la ley para el uso, aprovechamiento o movilización de los recursos naturales renovables o para el desarrollo de actividades que afecten o puedan afectar el medio ambiente. Otorgar **permisos para aprovechamientos forestales**.”

El artículo 2.2.1.1.9.2 del Decreto 1076 de 2015., señala, Titular de la solicitud “si se trata de árboles ubicados en predios de propiedad privada, la solicitud deberá ser presentada por el propietario, quien debe probar su calidad de tal, o por el tenedor con autorización del propietario. Si la solicitud es allegada por persona distinta al propietario alegando daño o peligro causado por los árboles ubicados en predios vecinos, solo procederá a otorgar autorización para talarlos, previa decisión de la autoridad competente para conocer esta clase de litigios.”

Que el Decreto 1532 de 2019, en su artículo 1°, por medio del cual se modifica parcialmente el Decreto 1076 de 2015, trae la siguiente definición: “**Árboles aislados fuera de la cobertura de bosque natural**. Son los individuos que resulten de regeneración natural, árboles plantados o establecidos y que no son parte de una cobertura de bosque natural o cultivo forestal con fines comerciales.”

Que es función de CORNARE propender por el adecuado uso y aprovechamiento de los recursos naturales de conformidad con los principios medio ambientales de racionalidad, planeación y proporcionalidad, teniendo en cuenta para ello lo establecido por los postulados del desarrollo sostenible y sustentable.

En virtud de lo anterior, acogiendo lo establecido en el Informe Técnico **IT-08537-2025**, se considera procedente autorizar el aprovechamiento de árboles aislados por fuera de la cobertura de bosque natural consistente en intervenir mediante el sistema de tala rasa **ciento cincuenta y seis (156) individuos arbóreos**; lo cual se dispondrá en la parte resolutive del presente acto.

Que es competente la Directora de la Regional Valles de San Nicolás de conformidad con la Resolución Corporativa que la faculta para conocer del asunto y en mérito de lo expuesto,

RESUELVE

**ARTÍCULO PRIMERO: AUTORIZAR EL APROVECHAMIENTO FORESTAL DE ÁRBOLES AISLADOS POR FUERA DE LA COBERTURA DE BOSQUE NATURAL** a la señora **PERLA MARIA OBREGÓN DE MORENO** identificada con cédula de ciudadanía número 29.770.120, en calidad de propietaria y autorizada de la también propietaria, la señora **BEATRIZ EUGENIA MORENO OBREGÓN** identificada con cédula de ciudadanía número 43.745.695, en beneficio de los individuos arbóreos localizados en el predio con folio de matrícula inmobiliaria N° 020-38403, ubicado en la vereda Yarumal del municipio de Rionegro, para las siguientes especies:

Familia	Nombre científico	Nombre común	Cantidad	Volumen total (m³)	Volumen comercial (m³)	Área (Ha)	Tipo de aprovechamiento
Cupressaceae	<i>Cupressus lusitánica Mill.</i>	Ciprés	9	3,10	2,17	0,00005	Tala
Pinaceae	<i>Pinus patula</i>	Pino pátula	146	51,37	35,96	0,00092	Tala
Fabaceae	<i>Acacia melanoxylon</i>	Acacia negra	1	0,26	0,18	0,00001	Tala
TOTAL			156	54,73	38,31	0,00098	Tala

**Parágrafo primero: SE INFORMA** que solo podrá aprovechar los árboles mencionados en el presente artículo.

**Parágrafo segundo:** El aprovechamiento de los árboles tendrá un tiempo para ejecutarse de **seis (06) meses**, contados a partir de la ejecutoria de la presente actuación.

**Parágrafo tercero. INFORMAR** que el aprovechamiento que se autoriza en beneficio del predio identificado con folio de matrícula inmobiliaria No. 020-38403, se encuentra en las siguientes coordenadas:

Coordenadas Geográficas (Magna Colombia Bogotá)							
Descripción del punto	Longitud (W) - X			Latitud (N) - Y			Z (msnm)
	Grados	Minutos	Segundos	Grados	Minutos	Segundos	
PREDIO Y ÁRBOLES	-75	27	34,46	6	9	45,53	2330

**ARTÍCULO SEGUNDO: REQUERIR** a la señora **PERLA MARIA OBREGÓN DE MORENO**, en calidad de propietaria y autorizada de la también propietaria, la señora **BEATRIZ EUGENIA MORENO OBREGÓN**, para que den cumplimiento a lo siguiente:

**Realizar la siembra de especies nativas en el predio de interés, en una relación de 1:3 para especies introducidas, en este caso deberá plantar 468 árboles** (156 x 3) de especies nativas y de importancia ecológica y garantizar su sobrevivencia mediante la realización de mantenimientos durante un mínimo de 3 años. Algunas de las especies recomendadas para la siembra son: Roble (*Quercus humboldtii*), Chaquiro (*Retrophyllum rospigliosii*), Arrayán (*Myrcia popayanensis*), Chocho Colombiano (*Ormosia colombiana*), Siete cueros (*Tibouchina lepidota*), Comino cresp (*Aniba perutilis*), Laurel (*Nectandra acutifolia*), Cedro (*Cedrela montana*), Drago (*Croton magdalenensis*), Almanegra de Guatapé (*Magnolia guatapensis*), Guayacán amarillo (*Handroanthus chrysanthus*), Encenillo (*Weinmannia tomentosa*), Palma de Cera (*Ceroxylon quindiuense*), Chachafruto (*Erythrina edulis*), Nogal cafetero (*Cordia alliodora*), Caunce (*Godoya antioquiensis*), Chagualo (*Clusia multiflora*), Amarraboyo (*Meriana nobilis*), Barcino (*Calophyllum brasiliense*), Niguito (*Miconia sp.*), Quiebrabarriga (*Trichanthera gigantea*), Chiriguaco (*Clethra revoluta*), Yarumo (*Cecropia sp.*), Chirlobiro (*Tecoma stans*), Quimulá (*Citharexylum subflavescens*), Aliso (*Alnus sp.*), entre otros nativos.

Los árboles deben ser establecidos como una cobertura continua que favorezca procesos de restauración vegetal, por tanto, no se admiten especies introducidas o maderables, especies frutales (comerciales o comestibles), especies ornamentales (palmas, plantas de jardín) o individuos establecidos como cercos vivos, setos o barreras rompevientos.

La compensación deberá ser realizada a través de la siembra de árboles nativos en el predio, para contribuir con la restauración y conservación de las coberturas vegetales en la jurisdicción de Cornare y enriquecer la diversidad biológica de la zona.

El establecimiento del material vegetal como compensación tendrá una **vigencia de cuatro (4) meses después de terminado el aprovechamiento**, una vez finalizada la siembra, se deberá informar a Cornare, quien verificará el cumplimiento de esta actividad mediante visita de control y seguimiento de las acciones de mantenimiento de los árboles sembrados.

**ARTÍCULO TERCERO: REQUERIR** a la señora **PERLA MARIA OBREGÓN DE MORENO**, en calidad de propietaria y autorizada de la también propietaria, la señora **BEATRIZ EUGENIA MORENO OBREGÓN**, para que en el **término de dos (02) meses**, contados a partir de la notificación del presente acto administrativo, tramiten **CONCESIÓN DE AGUAS SUPERFICIALES**, para el uso y aprovechamiento del recurso hídrico en el predio “Bacorí” y los demás que se abastecen de la fuente conocida como “El Chaquiro”, como lo establece el artículo 2.2.3.2.9.1. del Decreto 1076 de 2015, cumplimiento con el lleno de los requisitos normativos.



**ARTÍCULO CUARTO: REQUERIR** a la señora **PERLA MARIA OBREGÓN DE MORENO**, en calidad de propietaria y autorizada de la también propietaria, la señora **BEATRIZ EUGENIA MORENO OBREGÓN**, para que cumplan con las siguientes obligaciones:

• **Sobre la permanencia de la resolución en el sitio de aprovechamiento:**

Se recomienda implementar en el predio donde se ejecutará la actividad de tala, una valla, pendón, pasacalle u otro elemento informativo, de lo contrario, deberá permanecer en el predio una copia de la resolución que autoriza la intervención.

• **Frente al manejo de residuos: Deberán realizar un adecuado manejo y disposición.**

- Los productos, subproductos y residuos del aprovechamiento como ramas, troncos, hojas, orillos, listones, aserrín, aceites y combustibles deben disponerse adecuadamente.

Para esto, se deberá desramar y repicar las ramas, orillos y material vegetal de desecho de los árboles aprovechados, facilitando la incorporación de este material al suelo como materia orgánica (Se deberán aportar evidencias fotográficas), o, en su defecto, se podrán retirar los desperdicios producto del aprovechamiento del lugar y disponerlos de forma adecuada en un sitio autorizado para ello (presentado la respectiva certificación del sitio donde fueron dispuestos).

- No se deben realizar quemas de los residuos producto del aprovechamiento forestal ni deben disponerse en zonas de fuentes hídricas.

- Los residuos sólidos domésticos que se generan durante el aprovechamiento como papeles, envases, empaques, entre otros, deberán ser dispuestos en un punto ecológico, haciendo correcta separación.

- Los desperdicios generados por la maquinaria utilizada tales como aceites, combustibles y demás, deberán ser recolectados y dispuestos de forma adecuada.

**ARTÍCULO QUINTO: RECOMENDAR** a la señora **PERLA MARIA OBREGÓN DE MORENO**, en calidad de propietaria y autorizada de la también propietaria, la señora **BEATRIZ EUGENIA MORENO OBREGÓN**, que:

**1- Personal para el aprovechamiento**

**1.1.** Se recomienda que las actividades de aprovechamiento y transporte de madera sean realizados por personal idóneo (suspensión de electricidad, cierre de vías, personal certificado para trabajos en alturas, señales de prevención, elementos y equipos de seguridad), aplicando las medidas de seguridad pertinentes.

**1.2.** Se recomienda que el personal empleado cuente con experiencia y la seguridad social vigente.

**2- Herramientas y medidas de seguridad**

**2.1.** Se recomienda que los operarios dispongan de las herramientas adecuadas como motosierra, lazos, manilas, cuñas y escaleras y los elementos de seguridad necesarios para realizar la actividad, como arnés, eslingas, cinturones de seguridad, zapatos escaladores, gafas, casco y guantes.

**3- Labores de aprovechamiento**

**3.1.** Se recomienda que el área sea demarcada con cintas reflectivas indicando con esto el peligro para los transeúntes.

**3.2.** Se recomienda tener cuidado con el aprovechamiento de los árboles con proximidad a la vía pública, líneas eléctricas, para eliminar riesgos de accidente.

**3.3.** Se recomienda contemplar rutas o caminos de evacuación debidamente señalados.



#### 4- Prevención y control de incendios

- 4.1. Se recomienda que no se acumule el material orgánico que sea susceptible a la combustión.
- 4.2. Se recomienda que no se realicen actividades como fumar a interior de la zona del aprovechamiento ni dejar residuos que pudieran originar incendios como papeles, enlatados, envases de vidrio y plástico, empaques de comida, entre otros.
- 4.3 Se recomienda contar con un plan de gestión del riesgo frente a incendios, o con medidas y acciones concretas para la prevención, mitigación y corrección de riesgos de incendio durante las actividades de aprovechamiento forestal y manejo de residuos vegetales.

#### 5.- Fauna

- 5.1. Se recomienda realizar actividades de ahuyentamiento, salvamento o rescate, relocalización o reubicación y monitoreo de fauna silvestre, con el fin de garantizar el bienestar de animales que usen los árboles de forma permanente (nidaciones) o como percha temporal (alimentación y caza), desarrolladas por personal profesional idóneo y con experiencia certificada

**ARTÍCULO SEXTO: INFORMAR** a la señora **PERLA MARIA OBREGÓN DE MORENO**, en calidad de propietaria y autorizada de la también propietaria, la señora **BEATRIZ EUGENIA MORENO OBREGÓN**, que el producto del aprovechamiento puede ser comercializado y/o transportado, por lo tanto, CORNARE entregará los **Salvoconductos de movilización (Salvoconducto Único Nacional en Línea SUNL)**, y para esto deberá inscribirse en la Ventanilla Integral de Trámites en Línea (VITAL), del Ministerio de Ambiente y Desarrollo Sostenible (MADS).

**Parágrafo 1º.** De conformidad con la Resolución 1909 del 2017, modificada mediante Resolución 81 del 2018, expedidas por el Ministerio de Ambiente y Desarrollo Sostenible, por medio de la cual se estable el Salvoconducto Único Nacional en Línea, los usuarios que a partir del 20 de abril del 2018, requieran movilizar productos maderables provenientes de aprovechamientos forestales, deberán solicitar los Salvoconductos Únicos Nacionales en Línea, a través de la Ventanilla Integral de Trámites Ambientales en Línea (Vital), siguiendo los siguientes pasos:

##### Paso 1. Registrarse en la plataforma VITAL

- Registrar al titular del permiso o de la solicitud de SUNL en la página web de VITAL (<http://vital.minambiente.gov.co/SILPA/TESTSILPA/Security/Login.aspx>), donde aparece la siguiente imagen:



- Una vez ingresa a la plataforma deberá proceder a ingresar sus datos personales y un correo electrónico personal de frecuente uso al que le llegará la respuesta de su solicitud de registro, luego debe finalizar con “ENVIAR”.
- Una vez que se hallan registrado en la plataforma VITAL por primera vez, le llegara a su correo electrónico inscrito, un mensaje en el que le anuncia que su solicitud de registro está en proceso y que para validar su registro debe dar “**clik aquí**”, a lo que una vez ejecutada esta acción, le llegara nuevamente un correo con su usuario y contraseña.

- Una vez ingrese con su usuario y contraseña a VITAL, tendrán que cambiar la contraseña de acceso por una de fácil recordación la cual es personal e intransferible. (en caso de olvidar la contraseña debe solicitar una nueva clave dando clic en olvide mi contraseña, la cual será enviada al correo electrónico que ingresaron en el registro inicial).

- Finalizado el proceso y obtener su usuario y contraseña, deberá informar a CORNARE al número telefónico 5461616, extensión 413, para proceder por parte de cornare en la plataforma VITAL con el cargue del acto administrativo o documento en el que se contemplan las especies y los respectivos volúmenes.

## Paso 2. ¿Cómo solicitar salvoconducto por la plataforma VITAL?

- Al ingresar con su usuario y contraseña a la plataforma, ya puede solicitar el salvoconducto iniciando por **"Iniciar tramites" – "Salvoconducto único nacional" – "Solicitud de salvoconducto"**, y diligenciando cada uno de los cuatro ítem, de manera correcta, así: **"información de la obtención legal del espécimen" – "información del especímenes" – "ruta de desplazamiento"- transporte"**, debe terminar con **"enviar"** donde le debe informa que su solicitud de salvoconducto ha sido registrada con éxito y aparece un número de 22 dígitos.

- Una vez haya realizado la solicitud, deberán acercarse a las oficinas de la Regional Valles de San Nicolás ubicadas en la Carrera 47 N° 64 A -61, kilómetro 1 vía Rionegro – Belén, teléfono 5613856, donde le expedirán o generarán el salvoconducto de movilización.

- **Tenga en cuenta** que deben conocer el día que se proyecta realizar la movilización, placas del vehículo, destino, los datos personales del conductor, el volumen de madera que desea movilizar con las respectivas medidas (Aserrada con largo, ancho alto y si son bloques, alfaras, cargueras listones, etc., de acuerdo al listado que se despliega y si es Rolo con largo y diámetro, y si es rolo, rolliza, estacones, etc., como igualmente muestra el listado desplegado).

**Parágrafo 2º.** No deben movilizar madera con salvoconductos vencidos o adulterados, como tampoco sin este documento que autoriza el transporte.

**Parágrafo 3º.** Solo podrá movilizar los árboles relacionados en el artículo primero del presente acto, toda vez que sobre los de especie eucalipto, no se conceptúa.

**ARTÍCULO SÉPTIMO: ADVERTIR** a la parte interesada que cualquier incumplimiento a los términos, condiciones, obligaciones y requisitos establecidos en el presente acto administrativo, dará lugar a la adopción de las sanciones y medidas previstas en la Ley 1333 de 2009, modificada por la Ley previo adelanto del trámite administrativo sancionatorio correspondiente.

**Parágrafo:** Cornare podrá realizar visitas de control y seguimiento para verificar el cumplimiento de las obligaciones derivadas del presente permiso.

**ARTÍCULO OCTAVO:** El presente permiso no autoriza ninguna actividad en el predio, se otorga únicamente en beneficio de los árboles autorizados; cualquier actividad que se pretenda desarrollar deberá estar acorde con lo establecido en el Plan de Ordenamiento Territorial vigente y contar con los respectivos permisos.

**ARTÍCULO NOVENO: INFORMAR** a la parte interesada que mediante Resolución No. 112-1187-2018 del 13 de marzo de 2018 la Corporación Aprobó El Plan de Ordenación y Manejo de La Cuenca Hidrográfica del Río Arma, y mediante la Resolución No. 112-0397-2019 del 13 de febrero de 2019, estableció el régimen de usos al interior de la misma, además, por medio de la resolución RE-02048-2022 del 02 de junio de 2022, se modifica el régimen de usos al interior, en la cual se localiza la actividad para la cual se otorga el presente permiso, concesión, licencia ambiental o autorización.

**ARTÍCULO DÉCIMO: ADVERTIR** a la parte interesada que las normas sobre manejo y aprovechamiento de los recursos naturales renovables previstas en el Plan de Ordenación y Manejo de la Cuenca del Río Arma priman sobre las disposiciones generales establecidas en otro ordenamiento administrativo, en las reglamentaciones de corrientes o en los permisos, concesiones, licencias ambientales y demás autorizaciones otorgadas antes de entrar en vigencia el respectivo Plan.



**Parágrafo:** El Plan de Ordenación y Manejo de la Cuenca Hidrográfica del Río Arma, constituye norma de superior jerarquía y determinante ambiental de los planes de ordenamiento territorial de las Entidades Territoriales que la conforman y tienen jurisdicción dentro de la misma, de conformidad con la Ley 388 de 1997 artículo 10 y el artículo 2.2.3.1.5.6 del Decreto 1076 de 2015.

**ARTÍCULO DECIMOPRIMERO: NOTIFICAR** personalmente a la señora **PERLA MARIA OBREGÓN DE MORENO**, en calidad de propietaria y autorizada de la también propietaria, la señora **BEATRIZ EUGENIA MORENO OBREGÓN**, el presente acto administrativo, haciéndole entrega de una copia de la misma, como lo dispone la Ley 1437 de 2011. De no ser posible la notificación personal se hará en los términos de la mencionada Ley.

**ARTÍCULO DECIMOSEGUNDO: INFORMAR** que el presente acto administrativo empieza a regir a partir de la ejecutoria del mismo.

**ARTÍCULO DECIMOTERCERO: INDICAR** que contra el presente Acto Administrativo procede el recurso de reposición, el cual deberá interponerse personalmente y por escrito ante el mismo funcionario que profirió este Acto Administrativo, dentro de los diez (10) días hábiles siguientes a su notificación, según lo establecido en la Ley 1437 de 2011.

**ARTÍCULO DECIMOCUARTO: ORDENAR** la publicación de la presente actuación en el Boletín Oficial de la Corporación, a través de la página web [www.cornare.gov.co](http://www.cornare.gov.co), de conformidad con lo establecido en el artículo 71 de la Ley 99 de 1993.

**NOTIFÍQUESE, PUBLÍQUESE Y CÚMPLASE**



**LILIANA ANDREA ALZATE RESTREPO**  
Directora Regional Valles de San Nicolás.

**Expediente: 056150646134**

*Procedimiento: Trámite ambiental*

*Asunto: Árboles aislados por fuera de la cobertura de bosque natural*

*Proyectó: Abogada/ María Alejandra Guarín. Fecha: 4/12/2025*

*Técnico: María Alejandra Echeverri – Mauricio Aguirre*