



Expediente:	056740646191
Radicado:	RE-05489-2025
Sede:	REGIONAL VALLES
Dependencia:	DIRECCIÓN REGIONAL VALLES
Tipo Documental:	RESOLUCIONES
Fecha:	05/12/2025
Hora:	09:33:59
Folios:	7



0000087660

RESOLUCIÓN No.

POR MEDIO DE LA CUAL SE AUTORIZA UN APROVECHAMIENTO DE ÁRBOLES AISLADOS FUERA DE LA COBERTURA DE BOSQUE NATURAL Y SE ADOPTAN OTRAS DETERMINACIONES

LA DIRECTORA DE LA REGIONAL VALLES DE SAN NICÓLAS DE LA CORPORACIÓN AUTÓNOMA REGIONAL DE LAS CUENCAS DE LOS RÍOS NEGRO Y NARE. CORNARE. En uso de sus atribuciones legales, delegataria y

CONSIDERANDO

Que en atención al radicado **CE-19642-2025** del 28 de octubre del 2025, se emitió el Auto con radicado **AU-04590-2025** del 29 de octubre de 2025, en el cual la Corporación dio inicio al trámite ambiental de **APROVECHAMIENTO FORESTAL DE ÁRBOLES AISLADOS**, solicitado por los señores **CATHERINE AGUDELO BOTERO**, identificada con cedula de ciudadanía número 39.192.528 y **RODOLFO MORENO TAMBO**, identificado con cedula de ciudadanía número 4.298.139, en beneficio de los inmuebles identificados con FMI **020-210012**, ubicado en la vereda la Compañía del Municipio de San Vicente Antioquia

Que funcionarios de la Corporación procedieron a evaluar la información aportada y a realizar visita al predio, el día **13 de noviembre de 2025**, generando el Informe con radicado **IT-08643-2025 del 4 de diciembre de 2025**, en el cual se observó y concluyo lo siguiente:

“(…)

3. OBSERVACIONES

3.1. Indicar como se llega al sitio y describir las actividades realizadas en la visita:

El día 13 de noviembre de 2025 se realizó visita técnica el sitio de interés ubicado en la zona rural del municipio de San Vicente. La visita fue acompañada por el señor Edwin, delegado de la parte interesada, así como María Alejandra Echeverri, representante de Cornare.

El objetivo de la visita fue recorrer el predio para identificar los individuos objeto de aprovechamiento, tomar datos de ubicación geográfica, registro fotográfico, muestrear los árboles para tomar las medidas dasométricas y verificar las coberturas vegetales existentes.

Al predio se accede tomando la vía Rionegro – San Vicente, luego del sector conocido como Viejo Farol se continua por aproximadamente 1.5 kilómetros hasta encontrar, sobre el margen derecho, la virgen ubicada en el ingreso hacia Compañía Abajo, desde allí se avanzan 200 metros hasta encontrar el predio de interés ubicado sobre el margen derecho.

En relación con el predio de interés:

De acuerdo con el Sistema de Información Geográfica de Cornare, el predio identificado con Folio de Matrícula Inmobiliaria No. 020-210012, presenta Cédula Catastral (PK) No. 6740001000000050514 y Número Predial Nacional (NPN) 056740001000000050514000000000 y se ubica en la vereda Compañía Abajo.

Según el certificado de tradición y libertad, el predio tiene un área de 5031 m² equivalentes a 0.5031 hectáreas, y corresponde al lote No. 3 producto de la subdivisión del predio 020-49096.

En el predio se tiene una explanación con su respectiva vía de acceso, además se indicó que pretende realizarse un movimiento de tierras para adecuar el terreno a la construcción proyectada.



En el ingreso al predio se evidenció la valla informativa sobre la solicitud de licencia de construcción y movimiento de tierra para construcción de vivienda unifamiliar de 149.5 m², de la cual, no se contaba a la fecha con respuesta por parte de la Secretaría de Planeación y Ordenamiento Territorial del municipio:



Valla informativa sobre la solicitud de licencia de construcción y movimiento de tierras.

De acuerdo con la cartografía asociada al Plan de Ordenamiento Territorial, el predio se ubica en Corredor Suburbano.

En cuanto a las condiciones de los árboles:

De acuerdo con el inventario forestal aportado en la solicitud, los árboles objeto de aprovechamiento forestal corresponden a sesenta (60) árboles de las especies Pino pátula (*Pinus patula*), Ciprés (*Cupressus lusitanica*) y Eucalipto (*Eucalyptus* sp.).

Los árboles se encuentran dispersos sobre áreas en pastos limpios en una ladera de mediana pendiente, contigua a la vía municipal.



Localización de los árboles respecto al predio.

Ruta: \\cords01\S.Gestion\APOYO\Gestión Jurídica\Anexos\Ambiental\Tramites ambientales\Recurso Bosques\ R. Flora maderable y no maderable\Aprovechamiento bosque natural

Vigente desde:
12-Feb-20

F-GJ-237 V.03

Según lo manifestado por el acompañante, el objetivo del aprovechamiento es comercializar la madera y despejar las áreas que serían adecuadas con el movimiento de tierra.

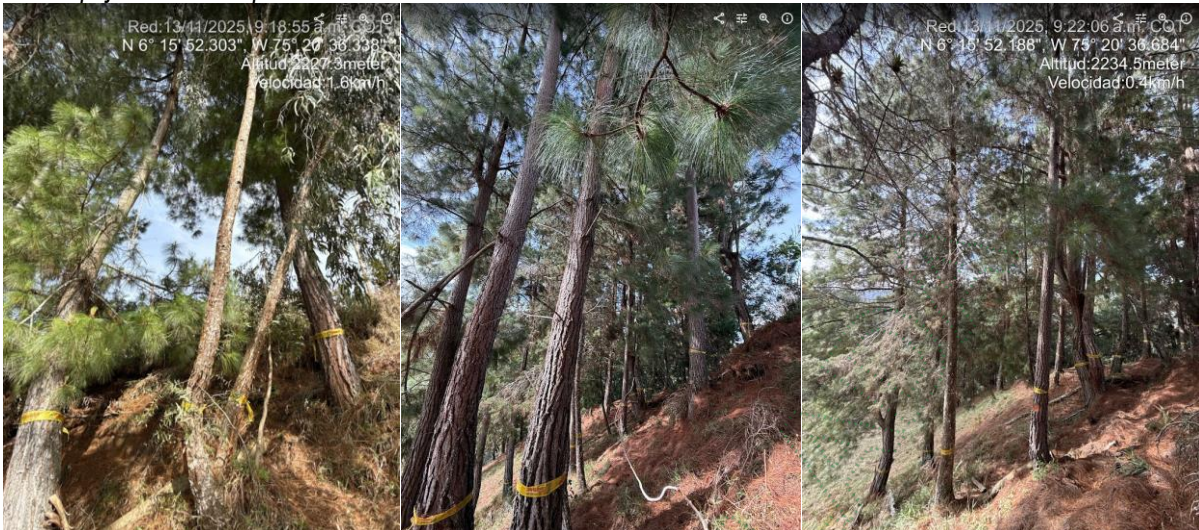

Los árboles se encuentran dispersos en medio de coberturas en pastos limpios, corresponden a una regeneración que ha crecido sin control ni manejo silvicultural. Estos no hacen parte de coberturas de bosque natural, ni se encuentran asociados a linderos con predios vecinos, además, no se tienen individuos en categorías de conservación o que presenten vedas.



Durante la visita se midió la Circunferencia a la Altura del Pecho (CAP), se calculó el Diámetro a la Altura del Pecho (DAP) y se estimó la altura de los individuos con el fin de determinar el volumen de madera a obtener. En general, los resultados coincidieron con lo reportado en el inventario forestal.

3.2. Localización de los árboles aislados a aprovechar con respecto a Acuerdos Corporativos y al sistema de información Ambiental Regional:

De acuerdo con el Sistema de Información Geográfica de Cornare, los predios hacen parte del área delimitada por el Plan de Ordenación y Manejo de la Cuenca Hidrográfica POMCA del Río Negro, aprobado en Cornare mediante la Resolución No. 112-7296-2017 del 21 de diciembre de 2017, modificada por la Resolución RE-04227-2022 del 1 de noviembre de 2022, al estar ubicados en las áreas bajo la categoría de Importancia Ambiental y Uso Múltiple:

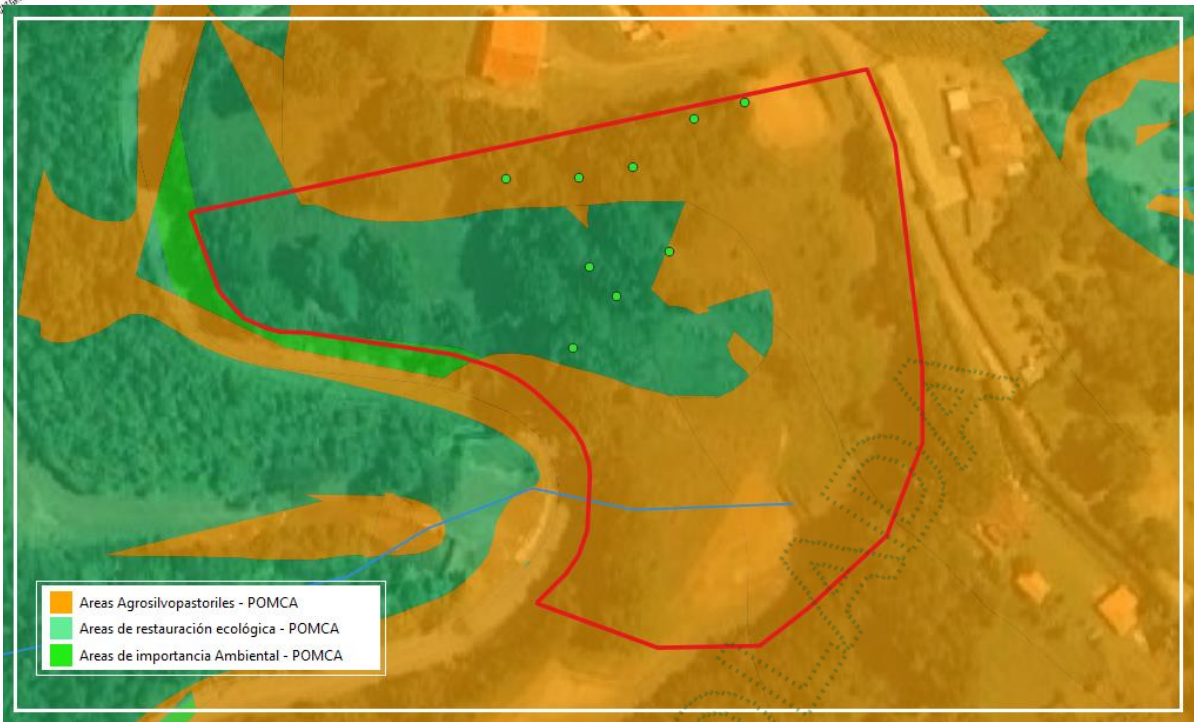

Zonificación ambiental del predio respecto al POMCA.

Según el S.I.G. de Cornare, el predio presenta áreas de restauración ecológica y áreas agrosilvopastoriles.

De acuerdo con lo establecido en la Resolución No. 112-4795 del 8 de noviembre del 2018 “Por medio de la cual se establece el régimen de usos al interior de la zonificación ambiental del Plan de ordenación y Manejo de la Cuenca Hidrográfica del Río Negro en la jurisdicción de CORNARE”, modificada a través de la Resolución RE-04227-2022 del 1 de noviembre de 2022, en las de restauración ecológica deberán garantizarse coberturas boscosas de por lo menos el 70% del área de la cobertura en el predio, las actividades allí permitidas incluyen el manejo forestal integral y la producción forestal sostenible, la investigación científica y generación de información sobre manejo forestal, la diversidad biológica y los servicios ecosistémicos, el establecimiento de plantaciones forestales comerciales en áreas que por sus condiciones permitan el desarrollo de estas actividades, la reconversión de producción agropecuaria a esquemas de producción sostenible, la implementación de procesos de restauración, entre otras.

En el 30% restante, y en las áreas de uso múltiple se podrán desarrollar diversas actividades con base en la capacidad de uso del suelo, y que estén acordes con lo establecido en el Plan de Ordenamiento Territorial Vigente y los Acuerdos Corporativos.

Así las cosas, por tratarse de un aprovechamiento forestal de árboles aislados que no hacen parte de la cobertura de bosque natural, ubicados mayormente en áreas de uso múltiple, las actividades de tala no entran en conflicto con la zonificación ambiental y se podrán realizar siempre y cuando se dé cumplimiento a las recomendaciones y obligaciones ambientales para que la intervención de los individuos sea sostenible para el medio ambiente y se logren los objetivos de conservación, protección y uso sostenible del predio y sus recursos naturales.

3.3. Relación de aprovechamientos de árboles aislados en estos predios anteriores a esta solicitud: NA

3.4. Revisión de las especies y los volúmenes y análisis de la Información:

Para la estimación del volumen total y comercial a obtener con el aprovechamiento, se empleó la siguiente formula:

$$\frac{\pi}{4} * dap^2 * h * ff$$

Donde,
dap corresponde al diámetro a la altura del pecho
h corresponde a la altura (total)
ff es el factor de forma = 0,6
El volumen comercial corresponde al 70% del volumen total.

Familia	Nombre científico	Nombre común	Altura promedio (m)	Diámetro promedio (m)	Cantidad	Volumen total (m³)	Volumen comercial (m³)	Área (ha)
Pinaceae	Pinus patula	Patula	22	0,45	53	117,36	82,15	0,00095
Cupressaceae	Cupressus lusitanica	Ciprés	20	0,26	6	4,41	3,09	0,00003
Myrtaceae	Eucalyptus sp	Eucalipto	7	0,42	1	0,84	0,59	0,00001
Total					60	122,61	85,83	0,00099

4. CONCLUSIONES:

4.1 Técnicamente se considera viable el aprovechamiento forestal de árboles aislados por fuera de la cobertura de bosque natural, en beneficio de los individuos localizados en el predio identificado con Folio de Matrícula Inmobiliaria No. 020-210012, ubicado en la vereda Compañía Abajo del municipio de San Vicente Ferrer, para las siguientes especies:

Familia	Nombre científico	Nombre común	Cantidad	Volumen total (m³)	Volumen comercial (m³)	Área (ha)	Tipo de aprovechamiento
Pinaceae	Pinus patula	Patula	53	117,36	82,15	0,00095	Tala
Cupressaceae	Cupressus lusitanica	Ciprés	6	4,41	3,09	0,00003	Tala
Myrtaceae	Eucalyptus sp	Eucalipto	1	0,84	0,59	0,00001	Tala
TOTAL			60	122,61	85,83	0,00099	Tala

Los árboles corresponden a individuos que no hacen parte de las listas rojas de especies amenazadas o en veda, no se encuentran asociados a linderos con predios vecinos, ni a fuentes hídricas y no hacen parte de las coberturas de bosque natural.

4.2 El predio hace parte de las áreas de restauración ecológica y uso múltiple delimitadas por el POMCA del Río Negro aprobado en Cornare mediante la Resolución No. 112-7296-2017 del 21 de diciembre de 2017, modificada a través de la Resolución RE-04227-2022 del 1 de noviembre de 2022, por lo que se deberá dar cumplimiento a los usos allí establecidos.

4.3 Las actividades de tala no entran en conflicto con la zonificación ambiental por tratarse individuos aislados que no hacen parte de la cobertura de bosque natural y que se ubican mayormente en áreas de uso múltiple, sin embargo, se deberá dar cumplimiento a las recomendaciones y obligaciones ambientales para que la intervención de los individuos forestales sea sostenible para el medio ambiente.

4.4 Se sugiere que la compensación ambiental sea realizada a través de la siembra de especies nativas con el fin de aportar a la restauración y conservación de coberturas nativas en la jurisdicción Cornare.

4.5 El presente permiso no autoriza ninguna actividad en el predio, se otorga únicamente en beneficio de los árboles autorizados; cualquier actividad que se pretenda desarrollar deberá estar acorde con lo establecido en el Plan de Ordenamiento Territorial vigente.

4.6 La parte interesada realizó el pago de la liquidación por concepto de evaluación del trámite ambiental.

4.7 La información entregada por el usuario es suficiente para emitir el concepto de viabilidad ambiental del asunto en mención.

4.8 El interesado deberá prevenir, mitigar, controlar, compensar y corregir los posibles efectos e impactos negativos causados en desarrollo del aprovechamiento.

CONSIDERACIONES JURÍDICAS

Que el Artículo 8 de la Constitución Política establece que “Es obligación del Estado y de las personas proteger las riquezas culturales y naturales de la nación”.

Que el Artículo 79 de la Carta Política indica que: “Todas las personas tienen derecho a gozar de un ambiente sano. La Ley garantizará la participación de la comunidad en las decisiones que puedan afectarlo.

Es deber del Estado proteger la diversidad e integridad del ambiente, conservar las áreas de especial importancia ecológica y fomentar la educación para el logro de estos fines.”

Que el Artículo 80 ibidem, establece que: “El Estado planificará el manejo y aprovechamiento de los recursos naturales, para garantizar su desarrollo sostenible, su Conservación, restauración o sustitución...”

Que el artículo 31 numeral 12 de la Ley 99 de 1993, señala lo siguiente: “Ejercer las funciones de evaluación, control y seguimiento ambiental de los usos del agua, el suelo, el aire y los demás recursos naturales renovables, lo cual comprenderá el vertimiento, emisión o incorporación de sustancias o residuos líquidos, sólidos y gaseosos, a las aguas a cualquiera de sus formas, al aire o a los suelos, así como los vertimientos o emisiones que puedan causar daño o poner en peligro el normal desarrollo sostenible de los recursos naturales renovables o impedir u obstaculizar su empleo para otros usos. Estas funciones comprenden la expedición de las respectivas licencias ambientales, permisos, concesiones, autorizaciones y salvoconductos;”

Que el Decreto 1076 de 2015 en su artículo 2.2.1.1.9.2., establece lo siguiente:

Artículos 2.2.1.1.9.2 Titular de la solicitud “si se trata de árboles ubicados en predios de propiedad privada, la solicitud deberá ser presentada por el propietario, quien debe probar su calidad de tal, o por el tenedor con autorización del propietario. Si la solicitud es allegada por persona distinta al propietario alegando daño o peligro causado por los árboles ubicados en predios vecinos, solo procederá a otorgar autorización para talarlos, previa decisión de la autoridad competente para conocer esta clase de litigios.”

Que el Decreto 1532 de 2019, en el artículo 1. Modifico el artículo 2.2.1.1.1.1. de la Sección 1 del Capítulo 1 del Título 2 de la Parte 2 del Libro 2 del Decreto Único Reglamentario del Sector Ambiente y Desarrollo Sostenible 1076 de 2015, en el sentido de incluir las siguientes definiciones:

ARTÍCULO 1. Modifíquese el artículo [2.2.1.1.1.1.](#) de la Sección 1 del Capítulo 1 del Título 2 de la Parte 2 del Libro 2 del Decreto Único Reglamentario del Sector Ambiente y Desarrollo Sostenible 1076 de 2015, en el sentido de incluir las siguientes definiciones:

Árboles aislados fuera de la cobertura de bosque natural. Son los individuos que resulten de regeneración natural, árboles plantados o establecidos y que no son parte de una cobertura de bosque natural o cultivo forestal con fines comerciales.

Que es función de CORNARE propender por el adecuado uso y aprovechamiento de los recursos naturales de conformidad con los principios medio ambientales de racionalidad, planeación y proporcionalidad, teniendo en cuenta para ello lo establecido por los postulados del desarrollo sostenible y sustentable.

En virtud de lo anterior y acogiendo lo establecido en el informe técnico con radicado **IT-08643-2025 del 4 de diciembre de 2025**, se considera procedente autorizar el **APROVECHAMIENTO DE ÁRBOLES AISLADOS FUERA DE LA COBERTURA DE BOSQUE NATURAL Y ADOPTAR OTRAS DETERMINACIONES**, lo cual se dispondrá en la parte resolutive del presente acto administrativo

Que es competente la Directora de la Regional Valles de San Nicolás, de conformidad con la delegación de funciones Corporativa, en Resolución con radicado RE-05191-2021 del 5 de agosto de 2021, para conocer del asunto y en mérito de lo expuesto,

RESUELVE

ARTÍCULO PRIMERO: AUTORIZAR EL APROVECHAMIENTO FORESTAL DE ÁRBOLES AISLADOS FUERA DE LA COBERTURA DE BOSQUE NATURAL. A los señores **CATHERINE AGUDELO BOTERO**, identificada con cedula de ciudadanía número 39.192.528 y **RODULFO MORENO TAMBO**, identificado con cedula de ciudadanía numero 4.298.139, en beneficio de los individuos localizados el predio identificado con Folio de Matrícula Inmobiliaria No. **020-210012**, ubicado en la vereda Compañía Abajo del municipio de San Vicente Ferrer, para las siguientes especies:

Familia	Nombre científico	Nombre común	Cantidad	Volumen total (m³)	Volumen comercial (m³)	Área (ha)	Tipo de aprovechamiento
Pinaceae	Pinus patula	Patula	53	117,36	82,15	0,00095	Tala
Cupressaceae	Cupressus lusitanica	Ciprés	6	4,41	3,09	0,00003	Tala
Myrtaceae	Eucalyptus sp	Eucalipto	1	0,84	0,59	0,00001	Tala
TOTAL			60	122,61	85,83	0,00099	Tala

Parágrafo 1: INFORMAR que solo podrá aprovechar los árboles autorizado en el presente artículo.

Parágrafo 2: El aprovechamiento de los árboles tendrán un tiempo para ejecutarse de **seis (6) meses**, contados a partir de la ejecutoria de la presente actuación.

ARTÍCULO SEGUNDO: REQUERIR. A los señores **CATHERINE AGUDELO BOTERO** y **RODULFO MORENO TAMBO**. Para que debe cumplir con las siguientes obligaciones

1. Sobre la permanencia de la resolución en el sitio de aprovechamiento:

Se recomienda implementar en el predio donde se ejecutará la actividad de tala, una valla, pendón, pasacalle u otro elemento informativo, de lo contrario, deberá permanecer en el predio una copia de la resolución que autoriza la intervención.

2. Frente al manejo de residuos: Deberá realizar un adecuado manejo y disposición

a) Los productos, subproductos y residuos del aprovechamiento como ramas, troncos, hojas, orillos, listones, aserrín, aceites y combustibles deben disponerse adecuadamente.

Para esto deberán desramar y repicar las ramas, orillos y material vegetal de desecho de los árboles aprovechados, facilitando la incorporación de este material al suelo como materia orgánica (Se deberán aportar evidencias fotográficas), o, en su defecto, se podrán retirar los desperdicios producto del aprovechamiento del lugar y disponerlos de forma adecuada en un sitio autorizado para ello (presentado la respectiva certificación del sitio donde fueron dispuestos).

b) No se deben realizar quemas de los residuos producto del aprovechamiento forestal ni deben disponerse en zonas de fuentes hídricas.

c) Los residuos sólidos domésticos que se generan durante el aprovechamiento como papeles, envases, empaques, entre otros, deberán ser dispuestos en un punto ecológico, haciendo correcta separación.

d) Los desperdicios generados por la maquinaria utilizada tales como aceites, combustibles y demás, deberán ser recolectados y dispuestos de forma adecuada.

3. Deberá realizar acciones de compensación ambiental motivadas por el aprovechamiento forestal de los árboles talados conforme a lo establecido en la Resolución RE-06244-2021 del 21 de septiembre de 2021, para lo cual disponen de las siguientes opciones.

a) Opción 1: Realizar la siembra de especies nativas en el predio de interés, en una relación de 1:3 para especies introducidas, en este caso deberá plantar 180 árboles (60 x 3 = 180) de especies nativas y de importancia ecológica y garantizar su sobrevivencia mediante la realización de mantenimientos durante un mínimo de 3 años. Algunas de las especies recomendadas para la siembra son: Roble (*Quercus humboldtii*), Chaquiro (*Retrophyllum rospigliosii*), Arrayán (*Myrcia popayanensis*), Chocho Colombiano (*Ormosia colombiana*), Siete cueros (*Tibouchina lepidota*), Comino cresco (*Aniba perutilis*), Laurel (*Nectandra acutifolia*), Cedro (*Cedrela montana*), Drago (*Croton magdalenensis*), Almanegra de Guatapé (*Magnolia guatapensis*), Guayacán amarillo (*Handroanthus chrysanthus*), Encenillo (*Weinmannia tomentosa*), Palma de Cera (*Ceroxylon quindiuense*), Chachafruto (*Erythrina edulis*), Nogal cafetero (*Cordia alliodora*), Caunce (*Godoya antioquensis*), Chagualo (*Clusia multiflora*), Amarraboyo (*Meriania nobilis*), Barcino (*Calophyllum brasiliense*), Niguito (*Miconia* sp.), Quiebrabarriga (*Trichanthera gigantea*), Chiriguaco (*Clethra revoluta*), Yarumo (*Cecropia* sp.), Chirlobiro (*Tecoma stans*), Quimulá (*Citharexylum subflavescens*), Aliso (*Alnus* sp), entre otros nativos. La altura mínima de las plántulas debe ser de 50 cm.

1.1- Los árboles deben ser establecidos como una cobertura continua que favorezca procesos de restauración vegetal, por tanto, no se admiten especies introducidas o maderables, especies frutales (comerciales o comestibles), especies ornamentales (palmas, plantas de jardín) o individuos establecidos como cercos vivos, setos o barreras rompevientos.

La compensación deberá realizarse en el predio para contribuir con la restauración y conservación de las coberturas vegetales en la jurisdicción de Cornare y enriquecer la diversidad biológica de la zona.

1.2- El establecimiento del material vegetal como compensación tendrá una vigencia de **seis (06) meses** después de realizado el aprovechamiento, una vez finalizada la siembra, se deberá informar a CORNARE, quien verificará el cumplimiento de esta actividad mediante visita de control y seguimiento de las acciones de mantenimiento de los árboles sembrados.

b) Opción 2. Orientar el valor económico de la compensación por un valor de (\$4.450.320), hacia la conservación de los bosques naturales de la región Cornare, por medio del esquema de Pago por Servicios Ambientales (PSA). De acuerdo con lo establecido en la Resolución RE-06244-2021 del 21 de septiembre de 2021, publicada por Cornare, el valor económico a compensar por cada árbol a sembrar corresponde a \$24.724, (con el incremento del IPC), por tanto, el valor descrito equivale a sembrar los árboles nativos y su mantenimiento durante 3 años.

2.1. Los interesados deberán enviar copia del certificado de compensación generado por el operador de PSA, **en un término de seis (06) meses después de terminado** el aprovechamiento, en caso de elegir esta alternativa, en caso contrario la Corporación realizará visita de verificación para velar por el cumplimiento de la compensación.

2.2. El valor proyectado por árbol corresponde a un valor de referencia que incrementa de manera anual conforme al aumento del IPC. La compensación deberá realizarse con especies nativas en el área de influencia directa del proyecto y/o en otro lugar que brinde las garantías de conservación de los árboles sembrados, en cualquier caso, siempre se deberá garantizar el cumplimiento de los mantenimientos durante un mínimo de tres (3) años, de tal manera que se propenda por la supervivencia de las plantas en la zona intervenida.

2.3. No se permite realizar las compensaciones (siembras o acuerdos) fuera de la jurisdicción de Cornare.

ARTÍCULO TERCERO: ACLARAR que compensar a través de un esquema de PSA, **es una opción y no una obligación para los peticionarios**, no obstante, las actividades de compensación sí son obligatorias y el usuario tendrá las siguientes opciones: realizar la compensación a través de un esquema de PSA o realizar la respectiva siembra de los individuos establecidos en el presente acto administrativo.

ARTÍCULO CUARTO: INFORMAR. A los señores **CATHERINE AGUDELO BOTERO** y **RODOLFO MORENO TAMBO**, lo siguiente:

1. Se recomienda realizar actividades de ahuyentamiento, salvamento o rescate, relocalización o reubicación y monitoreo de fauna silvestre (principalmente avifauna), desarrolladas por personal profesional idóneo y con experiencia certificada.
2. El presente permiso no autoriza ninguna actividad en el predio, se autoriza únicamente en beneficio de los árboles autorizados; cualquier actividad que se pretenda desarrollar deberá estar acorde con lo establecido en el Plan de Ordenamiento Territorial vigente y contar con los respectivos permisos.
3. Los predios hacen parte de las áreas delimitadas por el Plan de Ordenación y Manejo de la Cuenca Hidrográfica POMCA del Río Negro, aprobado en Cornare mediante la Resolución No. 112-7296 del 21 de diciembre de 2017, por lo que se deberá dar cumplimiento a lo establecido en la Resolución No. 112-4795 del 8 de noviembre del 2018 *"Por medio de la cual se establece el régimen de usos al interior de la zonificación ambiental del Plan de ordenación y Manejo de la Cuenca Hidrográfica del Río Negro en la jurisdicción de CORNARE"*.
4. Cornare no se hace responsable de los daños materiales o sometimientos que cause el aprovechamiento forestal.

5. En linderos con vecinos no se pueden erradicar árboles. En caso de hacerlo debe contar con la autorización escrita del vecino donde manifieste estar de acuerdo con esta acción y el respectivo permiso de Cornare.
6. En caso de que se requiera movilización de la madera, se deberán expedir los Salvoconductos de movilización (Salvoconducto Único Nacional en Línea SUNL), y para esto deberá inscribirse en la "Ventanilla Integral de Trámites en Línea (VITAL), del Ministerio de Ambiente y Desarrollo Sostenible (MADS), siguiendo los siguientes pasos:

Paso 1. Registrarse en la plataforma VITAL

- Registrar al **titular** del permiso o de la solicitud de SUNL en la página web de VITAL (<http://vital.minambiente.gov.co/SILPA/TESTSILPA/Security/Login.aspx>),
- Una vez ingresa a la plataforma deberá proceder a ingresar sus datos personales y un correo electrónico personal de frecuente uso al que le llegará la respuesta de su solicitud de registro, luego debe finalizar con "ENVIAR".
- Una vez que se hallan registrado en la plataforma VITAL por primera vez, le llegará a su correo electrónico inscrito, un mensaje en el que le anuncia que su solicitud de registro está en proceso y que para validar su registro debe dar "clik aquí", a lo que, una vez ejecutada esta acción, le llegará nuevamente un correo con su usuario y contraseña.
- Una vez ingrese nuevamente con su usuario y contraseña a VITAL por primera vez, deberá cambiar la contraseña de acceso por una de fácil recordación la cual es personal e intransferible. (en caso de olvidar la contraseña debe solicitar una nueva clave dando click en olvide mi contraseña, la cual será enviada al correo electrónico que ingresaron en el registro inicial).
- Finalizado el proceso y obtener su usuario y contraseña, deberá informar a CORNARE a los números telefónicos 5201170 o 5461616, extensión 413 o 433, (Regional Valles de San Nicolás) para proceder por parte de corporación en la plataforma VITAL con el cargue del acto administrativo o documento en el que se contemplan las especies y los respectivos volúmenes.

Paso 2. ¿Cómo solicitar salvoconducto por la plataforma VITAL?

- Al ingresar con su usuario y contraseña a la plataforma, ya puede solicitar el salvoconducto iniciando por "Iniciar tramites" – "Salvoconducto único nacional" – "Solicitud de salvoconducto", y diligenciando cada uno de los cuatro ítem, de manera correcta, así: "información de la obtención legal del espécimen" – "información de los especímenes" – "ruta de desplazamiento"- transporte", debe terminar con "enviar" donde le debe informar que su solicitud de salvoconducto ha sido registrada con éxito y aparece un número de 22 dígitos.
- Para el caso de la Regional Valles de San Nicolás una vez haya realizado la solicitud, deberán acercarse a las oficinas ubicadas en la Carrera 47 N° 64 A -61, kilómetro 1 vía Rionegro – Belén, teléfono 5201170, donde le expedirán o generarán el salvoconducto de movilización previo pago del mismo. En caso de enviar un autorizado este deberá ser por escrito.
- Tenga en cuenta que deben conocer el día que se proyecta realizar la movilización, placas del vehículo, destino, los datos personales del conductor, el volumen de madera que desea movilizar con las respectivas medidas (Aserrada con largo, ancho alto y si son bloques, alfardas, cargueras listones, etc., de acuerdo al listado que se despliega y si es Rolo con largo y diámetro, y si es rolo, rolliza, estacones, etc., como igualmente muestra el listado desplegado).

7. No debe movilizar las especies con salvoconductos vencidos o adulterados, como tampoco sin este documento que autoriza el transporte.

ARTÍCULO QUINTO: RECOMENDAR. A los señores **CATHERINE AGUDELO BOTERO** y **RODOLFO MORENO TAMBO**, que en el momento de realizar el aprovechamiento deberá tener en cuenta, lo siguiente.

1- Personal para el aprovechamiento

- 1.1. Se recomienda que las actividades de aprovechamiento y transporte de madera sean realizadas por personal idóneo (suspensión de electricidad, cierre de vías, personal certificado para trabajos en alturas, señales de prevención, elementos y equipos de seguridad), aplicando las medidas de seguridad pertinentes.
- 1.2. Se recomienda que el personal empleado cuente con experiencia y la seguridad social vigente.

2- Herramientas y medidas de seguridad

- 2.1. Se recomienda que los operarios dispongan de las herramientas adecuadas como motosierra, lazos, manilas, cuñas y escaleras y los elementos de seguridad necesarios para realizar la actividad, como arnés, eslingas, cinturones de seguridad, zapatos escaladores, gafas, casco y guantes.

3- Labores de aprovechamiento

- 3.1. Se recomienda que el área sea demarcada con cintas reflectivas indicando con esto el peligro para los transeúntes.
- 3.2. Se recomienda tener cuidado con el aprovechamiento de los árboles con proximidad a la vía pública, líneas eléctricas, para eliminar riesgos de accidente.
- 3.3. Se recomienda contemplar rutas o caminos de evacuación debidamente señalados.

4- Prevención y control de incendios

- 4.1. Se recomienda que no se acumule el material orgánico que sea susceptible a la combustión.
- 4.2. Se recomienda que no se realicen actividades como fumar a interior de la zona del aprovechamiento ni dejar residuos que pudieran originar incendios como papeles, enlatados, envases de vidrio y plástico, empaques de comida, entre otros.

ARTÍCULO SEXTO: INFORMAR. Que mediante Resolución No. 112-7296 del 21 de diciembre de 2017, la Corporación Aprobó El Plan de Ordenación y Manejo de La Cuenca Hidrográfica del Río Negro, mediante la Resolución No. 112-4795 del 8 de noviembre del 2018 se estableció el régimen de usos al interior de su zonificación ambiental, las cuales fueron modificadas por la Resolución RE-04227 del 1 de noviembre de 2022. En el POMCA del Río Negro se localiza la actividad para la cual se otorga el presente permiso, concesión, licencia ambiental o autorización.

ARTÍCULO SÉPTIMO: ADVERTIR que las normas sobre manejo y aprovechamiento de los recursos naturales renovables previstas en el Plan de Ordenación y Manejo de la Cuenca del Río Negro priman sobre las disposiciones generales establecidas en otro ordenamiento administrativo, en las reglamentaciones de corrientes o en los permisos, concesiones, licencias ambientales y demás autorizaciones otorgadas antes de entrar en vigencia el respectivo Plan.

PARÁGRAFO: El Plan de Ordenación y Manejo de la Cuenca Hidrográfica del Río Negro, constituye norma de superior jerarquía y determinante ambiental de los planes de ordenamiento territorial de las Entidades Territoriales que la conforman y tienen jurisdicción dentro de la misma,

de conformidad con la Ley 388 de 1997 artículo 10 y el artículo 2.2.3.1.5.6 del decreto 1076 de 2015".

ARTÍCULO OCTAVO: ADVERTIR. Que el incumplimiento de las obligaciones establecidas por esta Autoridad Ambiental podrá dar lugar a la aplicación de las sanciones previstas en la Ley 1333 del 2009 modificada por la Ley 2387 de 2024, sin perjuicio de las penales o civiles a que haya lugar.

PARÁGRAFO: La Corporación, Cornare se reserva el derecho de hacer el Control y Seguimiento, con el fin de verificar el cumplimiento de las obligaciones establecidas en el permiso ambiental, de conformidad con el artículo 31 de la Ley 99 de 1993. Dicha visita estará sujeta al cobro conforme a lo indicado en el artículo 96 de la Ley 633 de 2000, Resolución Corporativa RE-04172-2023, o la que la derogue, sustituya o modifique

ARTÍCULO NOVENO: NOTIFICAR personalmente el presente acto, a los señores **CATHERINE AGUDELO BOTERO** y **RODOLFO MORENO TAMBO**, haciéndole entrega de una copia de la misma, como lo dispone la Ley 1437 de 2011.

PARÁGRAFO: De no ser posible la notificación personal se hará en los términos de la mencionada ley

ARTICULO DÉCIMO: El presente acto administrativo empieza a regir a partir de la ejecutoria del mismo.

ARTÍCULO UNDÉCIMO: INDICAR que contra el presente Acto Administrativo procede el recurso de reposición, el cual deberá interponerse personalmente y por escrito ante el mismo funcionario que profirió este Acto Administrativo, dentro de los diez (10) días hábiles siguientes a su notificación, según lo establecido en la Ley 1437 de 2011.

ARTÍCULO DÉCIMOSEGUNDO: ORDENAR la publicación de la presente actuación en el Boletín Oficial de la Corporación, a través de la página web www.cornare.gov.co, de conformidad con lo establecido en el artículo 71 de la Ley 99 de 1993.

Dado en el Municipio de Rionegro,

NOTIFÍQUESE, PUBLÍQUESE Y CÚMPLASE

LILIANA ANDREA ÁLZATE RESTREPO
DIRECTORA REGIONAL VALLES DE SAN NICOLÁS

Expediente: 056740646191

Proyecto: Abogada/ Piedad Usuga Zapata. Fecha: 4 de diciembre de 2025.

Procedimiento: Trámite Ambiental

Asunto: Aprovechamiento de árboles aislados fuera de la cobertura del bosque natural.

Técnica. María Alejandra Echeverri