

RESOLUCIÓN No.

POR MEDIO DE LA CUAL SE AUTORIZA UN APROVECHAMIENTO DE ÁRBOLES AISLADOS FUERA DE LA COBERTURA DE BOSQUE NATURAL Y SE ADOPTAN OTRAS DETERMINACIONES

LA DIRECTORA DE LA REGIONAL VALLES DE SAN NICÓLAS DE LA CORPORACIÓN AUTÓNOMA REGIONAL DE LAS CUENCAS DE LOS RÍOS NEGRO Y NARE. CORNARE. En uso de sus atribuciones legales, delegataria y

CONSIDERANDO

Que en atención al radicado **CE-17329-2025** del 23 de septiembre del 2025, la **SOCIEDAD OPERADORA DE AEROPUERTOS CENTRO NORTE S.A.S. – OACN S.A.S. - AIRPLAN S.A.S.**, con Nit 900.205.407-1, representada legalmente **POR SARA INÉS RAMÍREZ RESTREPO**, identificada con cedula de ciudadanía número 42.876.450, y actuando a través de la apoderada **LUISA FERNANDA GONZÁLEZ CARDONA**, identificada con cedula de ciudadanía número 1.036.932.562, presentó ante Cornare solicitud de **APROVECHAMIENTO FORESTAL DE ÁRBOLES AISLADOS** en beneficio de los individuos ubicados en el predio identificado con Folio de Matrícula Inmobiliaria No. **020-16528**, ubicado en la vereda Yarumal del municipio de Rionegro, Antioquia.

Mediante oficio con radicado **CS-14358-2025** de 25 de septiembre de 2025, La Corporación requirió información con el fin de dar inicio al trámite solicitado.

Que mediante correspondencia externa con radicado **CE-17571-2025** de 26 de septiembre de 2025, se allegó la documentación requerida

Que la solicitud fue admitida mediante el Auto **AU-04101-2025** del 26 de septiembre de 2025.

Que funcionarios de la Corporación realizaron visita técnica el día 7 de octubre de 2025, a partir de la cual se generó el oficio de requerimiento con radicado **CS-16398- 2025** del 5 de noviembre de 2025.

Que por medio del radicado **CE-21469-2025** del 27 de noviembre de 2025, se allegó la información requerida para dar continuidad al trámite

Que funcionarios de la Corporación procedieron a evaluar la información aportada, generando el Informe con radicado **IT-08644-2025 del 4 de diciembre de 2025**, en el cual se observó y concluyo lo siguiente:

“(…)

3. OBSERVACIONES

3.1. Indicar cómo se llega al sitio y describir las actividades realizadas en la visita:

Se realizó visita técnica al predio de interés ubicado en la zona rural del municipio de Rionegro el día 7 de octubre de 2025. La visita fue acompañada por la señora Luisa Fernanda González, ingeniera ambiental y apoderada de AIRPLAN, así como Laura Arce y María Alejandra Echeverri, representantes de Cornare.

La visita se realizó con el objetivo de recorrer el predio para identificar los individuos objeto de aprovechamiento, tomar datos de ubicación geográfica, registro fotográfico y validar la información aportada en el inventario forestal mediante muestreos aleatorios.

Al predio se accede tomando la vía Rionegro – Aeropuerto, se continua en dirección hacia la vereda Yarumal, ingresando por el sector de La Bohemia, se avanza por 2 kilómetros en dirección hacia la cantera, hasta encontrar el acceso a la Bocatoma -Captación- del acueducto del Aeropuerto, sitio de interés.

En relación con el predio de interés:

De acuerdo con el Sistema de Información Geográfica de Cornare, el predio identificado con Folio de Matrícula Inmobiliaria No. 020-16528 y Cédula Catastral (PK) No. 6152001000002500339, tiene un área de 0.58 hectáreas y pertenece a la vereda Yarumal del municipio de Rionegro.

El predio, junto con la matrícula 020-14995, corresponden a la captación o bocatoma del acueducto del Aeropuerto José María Córdova. En estos predios se tienen obras de captación, tratamiento y almacenamiento del agua, así como coberturas en pastos y árboles aislados.

Según lo manifestado durante la visita, así como la información que reposa en la solicitud, en el predio se requiere la construcción de una estructura de protección tipo muro de contención sobre la margen izquierda de la Quebrada Yarumal, con lo que se busca estabilizar el talud, ya que se identificó un movimiento en masa en la zona, que pone en riesgo la infraestructura de captación y, por ende, el suministro de agua en el Aeropuerto.

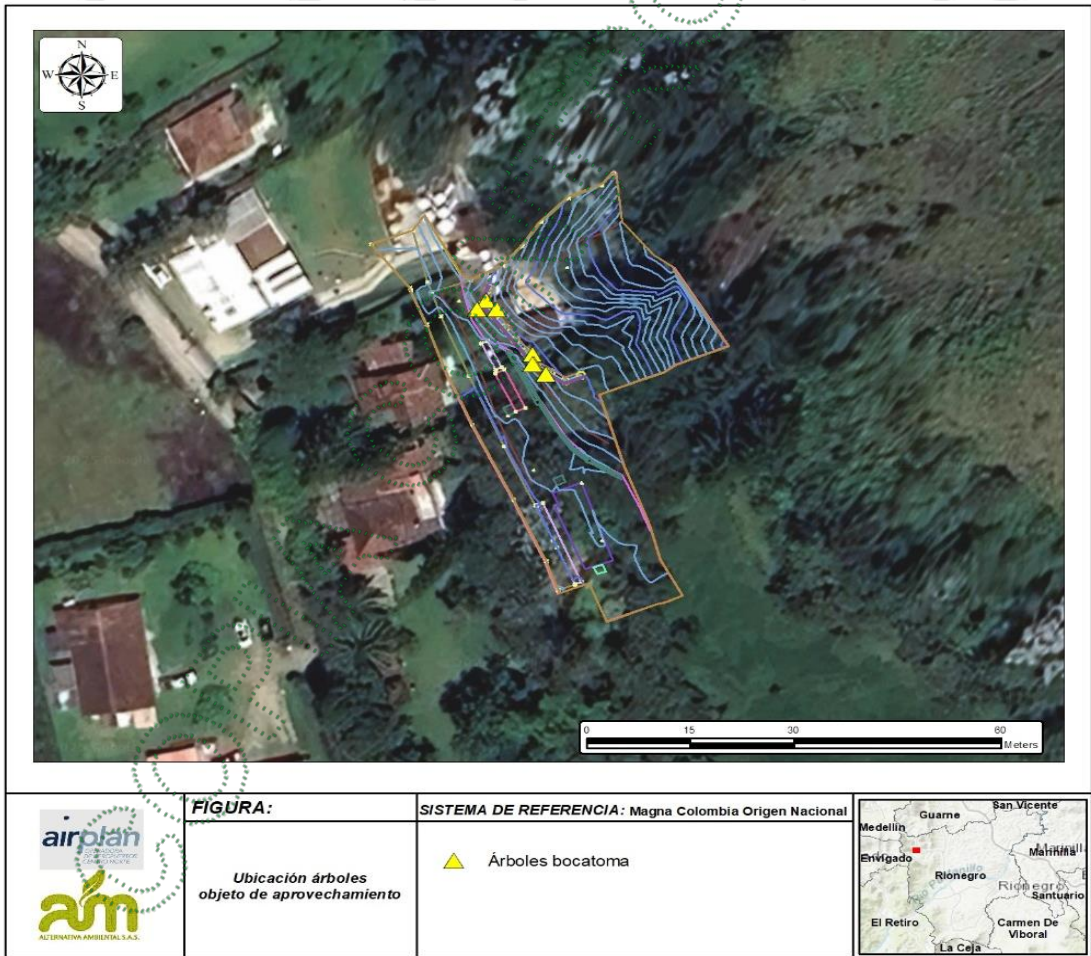

Localización de la intervención propuesta. Tomada del radicado CE-21469-2025.

En este sentido, mediante la Resolución RE-02487-2025 del 4 de julio de 2025 la Corporación otorgó el permiso de ocupación de cauce a la Sociedad OPERADORA DEL AEROPUERTOS CENTRO NORTE - AIRPLAN S.A.S., para la construcción de una estructura de protección tipo muro de contención en el predio con FMI No. 020-16528.

En cuanto a los árboles objeto de aprovechamiento:

Pese a que la solicitud inicialmente se presentó en beneficio de catorce (14) árboles, por medio del radicado CE-21469-2025 se allegó el inventario forestal ajustado que contempla siete (7) individuos para aprovechamiento, obtenidos en la verificación de la información topográfica a detalle de la zona a intervenir.

Los árboles corresponden a individuos aislados que se ubican sobre la ladera contigua a la fuente, en la zona requerida para la construcción del muro de contención.

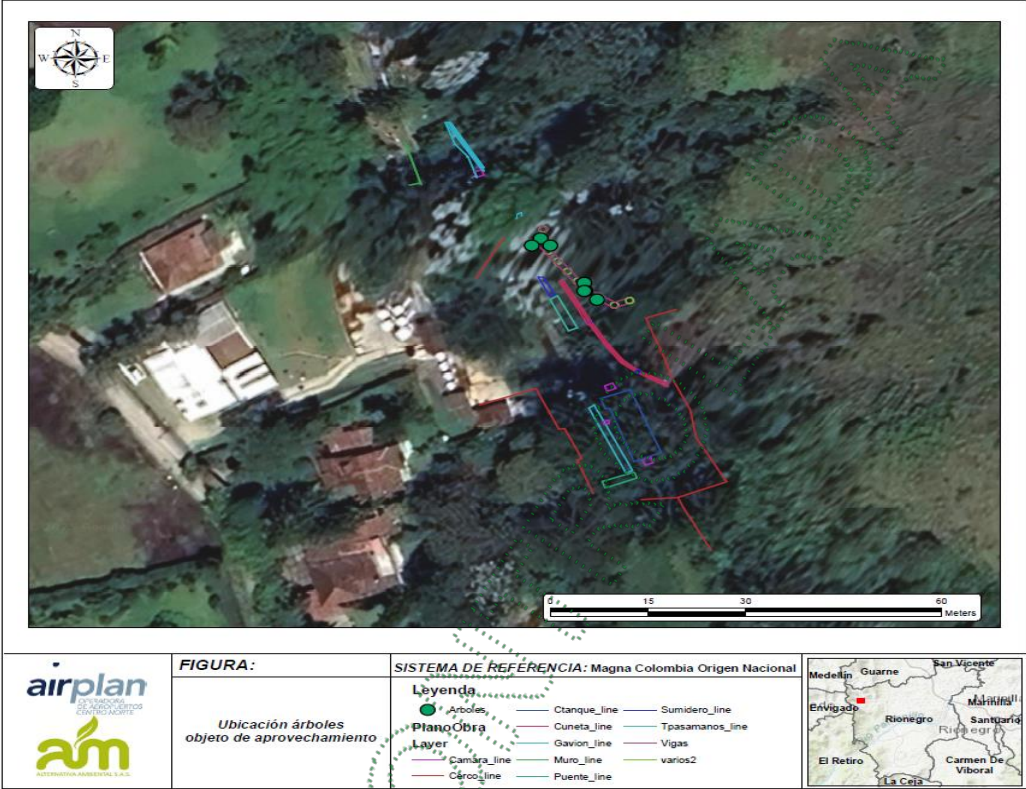

Localización de los árboles respecto a la obra.

Las especies objeto de aprovechamiento son principalmente nativas de carácter pionero que se encuentran en medio de coberturas en sucesión natural temprana, encontrando pastos y arvenses en la zona.



De acuerdo con el inventario forestal, no se tienen especies en las listas rojas de especies amenazadas o en veda, además y no se identificaron árboles en linderos con predios vecinos.

Si bien los árboles se encuentran aproximadamente a 1 metro de la estructura de captación y a 3 metros de la Quebrada Yarumal, estos se localizan al interior de la ronda hídrica acotada mediante la metodología matricial del Acuerdo 251 de 2011, para la cual se otorgó el permiso de ocupación de cauce.

3.2. Localización de los árboles aislados a aprovechar con respecto a Acuerdos Corporativos y al sistema de información Ambiental Regional:

De acuerdo con el Sistema de Información Geográfica de Cornare, el predio de interés hace parte del área delimitada por el Plan de Ordenación y Manejo de la Cuenca Hidrográfica POMCA del Río Negro, aprobado en Cornare mediante la Resolución No. 112-7296 del 21 de diciembre de 2017, modificada por la Resolución RE-04227 del 1 de noviembre de 2022, así:

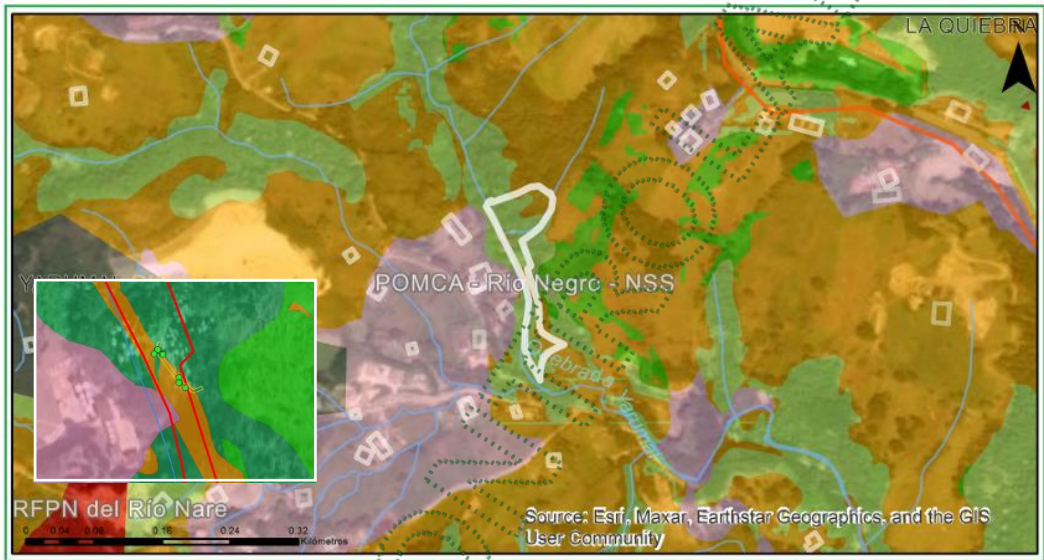

Clasificación	Area (ha)	Porcentaje (%)
Areas de restauración ecológica - POMCA	0.37	63.54
Areas Agrosilvopastoriles - POMCA	0.21	36.14
Areas de recuperación para el uso múltiple - POMCA	0.0	0.33

Zonificación ambiental del predio según el POMCA.

Según el Sistema de Información Geográfica de Cornare, el predio presenta áreas bajo las categorías de Conservación y Protección Ambiental (Restauración ecológica) y Uso Múltiple (Agrosilvopastoriles y de Recuperación para el Uso Múltiple y Urbanas).

De acuerdo con lo establecido en la Resolución No. 112-4795-2018 del 8 de noviembre del 2018 “Por medio de la cual se establece el régimen de usos al interior de la zonificación ambiental del Plan de ordenación y Manejo de la Cuenca Hidrográfica del Río Negro en la jurisdicción de CORNARE”, modificada a través de la Resolución RE-04227-2022 del 1 de noviembre de 2022, en las áreas de restauración ecológica deberán garantizarse coberturas boscosas de por lo menos el 70% del área de la cobertura en el predio, las actividades allí permitidas incluyen el manejo forestal integral y la producción forestal sostenible, la investigación científica y generación de información sobre manejo forestal, la diversidad biológica y los servicios ecosistémicos, el establecimiento de plantaciones forestales comerciales en áreas que por sus condiciones permitan el desarrollo de estas actividades, la reconversión de producción agropecuaria a esquemas de producción sostenible, la implementación de procesos de restauración, entre otros.

En el 30% restante, y en las áreas de uso múltiple se podrán desarrollar diversas actividades con base en la capacidad de uso del suelo, y que estén acordes con lo establecido en el Plan de Ordenamiento Territorial Vigente y los Acuerdos Corporativos.

Adicionalmente, deberá respetarse y conservarse el área correspondiente a la ronda hídrica de la Quebrada Yarumal que discurre por el predio de conformidad con lo establecido en el Acuerdo 251 de 2011 “Por medio el cual se fijan Determinantes Ambientales para la reglamentación de las rondas hídricas y las áreas de protección o conservación aferentes a las corrientes hídricas y nacimientos de agua en el Oriente Del Departamento de Antioquia, Jurisdicción CORNARE”.

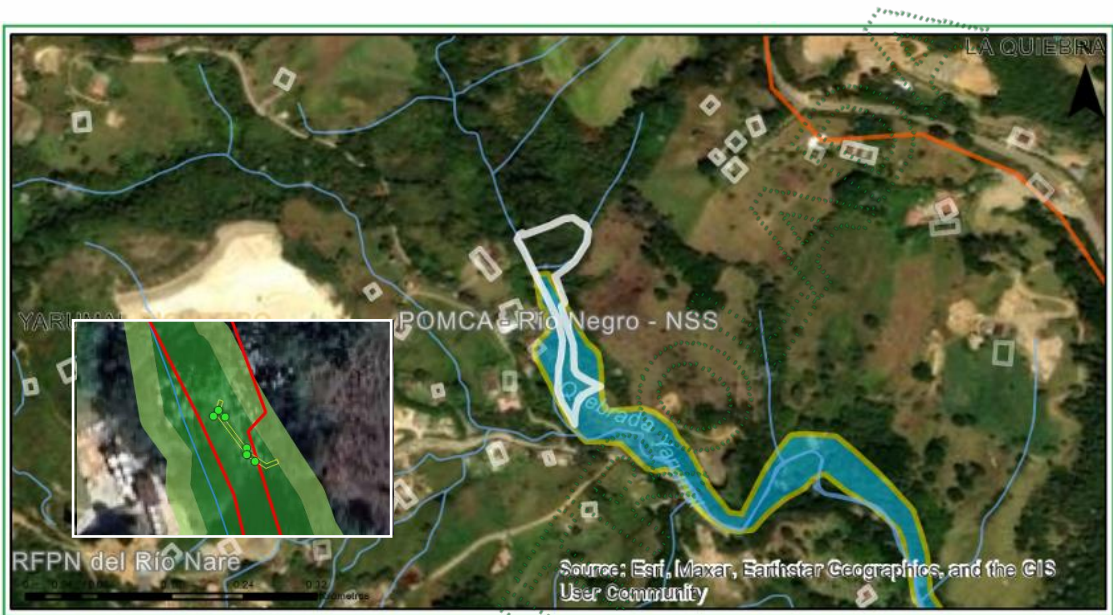

Clasificación	Area (ha)	Porcentaje (%)
SAI Acuerdo 251-2011	0.24	40.43
Restauración X Acuerdo 251-2011	0.03	5.14

Así las cosas, por tratarse de un aprovechamiento forestal de árboles aislados que requieren ser intervenidos para el desarrollo de una obra de contención para prevenir un riesgo, las actividades de tala se podrán realizar siempre y cuando se dé cumplimiento a las recomendaciones y obligaciones ambientales para que la intervención de los individuos sea sostenible para el medio ambiente y se logren los objetivos de conservación, protección y uso sostenible del predio y sus recursos naturales.

3.3. Relación de aprovechamientos de árboles aislados en estos predios anteriores a esta solicitud: NA

3.4. Revisión de las especies y los volúmenes y análisis de la Información:

Para la estimación del volumen total y comercial a obtener con el aprovechamiento, se empleó la siguiente fórmula:

$$\frac{\pi}{4} * dap^2 * h * ff$$

Donde,
dap corresponde al diámetro a la altura del pecho
h corresponde a la altura (total)
ff es el factor de forma = 0,5
El volumen comercial corresponde al 70% del volumen total.

Familia	Nombre científico	Nombre común	Altura promedio (m)	Diámetro promedio (m)	Cantidad	Volumen total (m³)	Volumen comercial (m³)	Área (Ha)
Lauraceae	Persea americana	Aguacate	13	0,30	2	0,33	0,23	0,000004
Asteraceae	Verbesina nudipes	Verbesina	11	0,14	1	0,09	0,06	0,000002
Euphorbiaceae	Croton mutisianus	Drago	11	0,19	1	0,16	0,11	0,000003
Oleaceae	Fraxinus uhdei	Urapán	20	0,60	1	2,84	1,99	0,000028
Primulaceae	Myrsine coriacea	Espadero	9	0,06	1	0,02	0,01	0,000000
Fabaceae	Acacia melanoxylon	Acacia negra	8	0,12	1	0,05	0,04	0,000001
Total					7	3,49	2,44	0,000038

4. CONCLUSIONES:

4.1 Técnicamente se considera viable el aprovechamiento forestal de árboles aislados por fuera de la cobertura de bosque natural, en beneficio de los individuos localizados en el predio identificado con Folio de Matrícula Inmobiliaria No. 020-16528, ubicado en la vereda Yarumal del municipio de Rionegro, donde se prevé la construcción de una obra de contención para la protección de la infraestructura de captación del aeropuerto, para las siguientes especies:

Familia	Nombre científico	Nombre común	Cantidad	Volumen total (m³)	Volumen comercial (m³)	Área (Ha)	Tipo de aprovechamiento
Lauraceae	Persea americana	Aguacate	2	0,33	0,23	0,000004	Tala
Asteraceae	Verbesina nudipes	Verbesina	1	0,09	0,06	0,000002	Tala
Euphorbiaceae	Croton mutisianus	Drago	1	0,16	0,11	0,000003	Tala
Oleaceae	Fraxinus uhdei	Urapán	1	2,84	1,99	0,000028	Tala
Primulaceae	Myrsine coriacea	Espadero	1	0,02	0,01	0,000000	Tala
Fabaceae	Acacia melanoxylon	Acacia negra	1	0,05	0,04	0,000001	Tala
Total			7	3,49	2,44	0,000038	Tala

Los árboles corresponden a individuos ubicados de forma aislada, no hacen parte de las listas rojas de especies amenazadas o en veda y no hacen parte de las coberturas de bosque natural, por estos motivos, su aprovechamiento, realizado bajo las recomendaciones y en cumplimiento de las obligaciones establecidas, se considera factible.

4.2 Se deberá dar cumplimiento a los usos permitidos y condicionados para las áreas de restauración ecológica y uso múltiple asociadas al POMCA del río Negro, establecidos en la Resolución No. 112-4795 del 8 de noviembre del 2018, modificada a través de la Resolución RE-04227 del 1 de noviembre de 2022.

4.3 Deberá respetarse y conservarse el área correspondiente a la ronda hídrica de la Quebrada Yarumal que discurre por el predio de conformidad con lo establecido en el Acuerdo 251 de 2011 “Por medio el cual se fijan Determinantes Ambientales para la reglamentación de las rondas hídricas y las áreas de protección o conservación aferentes a las corrientes hídricas y nacimientos de agua en el Oriente Del Departamento de Antioquia, Jurisdicción CORNARE”.

4.4 En el predio se prevé la construcción de una obra de protección de tipo muro de contención para evitar afectaciones por movimiento en masa en la zona de influencia de la captación, lo que generaría un riesgo en la prestación del servicio de acueducto para el Aeropuerto Internacional José María Córdova. Dicha intervención cuenta con el permiso de ocupación de cauce otorgado por la Corporación.



4.5 Las actividades de tala no entran en conflicto con la zonificación ambiental y con la obra prevista por tratarse individuos aislados que no hacen parte de la cobertura de bosque natural, sin embargo, **se deberá dar cumplimiento a las recomendaciones y obligaciones ambientales para que la intervención de los individuos forestales sea sostenible para el medio ambiente.**

4.6 Se sugiere que la compensación ambiental sea realizada a través de la siembra de especies nativas con el fin de aportar a la restauración y conservación de coberturas nativas en la jurisdicción Cornare.

4.7 El presente permiso no autoriza ninguna actividad en el predio, se otorga únicamente en beneficio de los árboles autorizados; cualquier actividad que se pretenda desarrollar deberá estar acorde con lo establecido en el Plan de Ordenamiento Territorial vigente.

4.8 La parte interesada realizó el pago de la liquidación por concepto de evaluación del trámite ambiental.

4.9 La información entregada por el usuario es suficiente para emitir el concepto de viabilidad ambiental del asunto en mención.

4.10 El interesado deberá prevenir, mitigar, controlar, compensar y corregir los posibles efectos e impactos negativos causados en desarrollo del aprovechamiento.

CONSIDERACIONES JURÍDICAS

Que el Artículo 8 de la Constitución Política establece que “Es obligación del Estado y de las personas proteger las riquezas culturales y naturales de la nación”.

Que el Artículo 79 de la Carta Política indica que: “Todas las personas tienen derecho a gozar de un ambiente sano. La Ley garantizará la participación de la comunidad en las decisiones que puedan afectarlo.

Es deber del Estado proteger la diversidad e integridad del ambiente, conservar las áreas de especial importancia ecológica y fomentar la educación para el logro de estos fines.”

Que el Artículo 80 ibidem, establece que: “El Estado planificará el manejo y aprovechamiento de los recursos naturales, para garantizar su desarrollo sostenible, su Conservación, restauración o sustitución...”

Que el artículo 31 numeral 12 de la Ley 99 de 1993, señala lo siguiente: “Ejercer las funciones de evaluación, control y seguimiento ambiental de los usos del agua, el suelo, el aire y los demás recursos naturales renovables, lo cual comprenderá el vertimiento, emisión o incorporación de sustancias o residuos líquidos, sólidos y gaseosos, a las aguas a cualquiera de sus formas, al aire o a los suelos, así como los vertimientos o emisiones que puedan causar daño o poner en peligro el normal desarrollo sostenible de los recursos naturales renovables o impedir u obstaculizar su empleo para otros usos. Estas funciones comprenden la expedición de las respectivas licencias ambientales, permisos, concesiones, autorizaciones y salvoconductos;”

Que el Decreto 1076 de 2015 en su artículo 2.2.1.1.9.2., establece lo siguiente:

Artículos 2.2.1.1.9.2 Titular de la solicitud “si se trata de árboles ubicados en predios de propiedad privada, la solicitud deberá ser presentada por el propietario, quien debe probar su calidad de tal, o por el tenedor con autorización del propietario. Si la solicitud es allegada por persona distinta al propietario alegando daño o peligro causado por los árboles ubicados en

predios vecinos, solo procederá a otorgar autorización para talarlos, previa decisión de la autoridad competente para conocer esta clase de litigios.”

Que el Decreto 1532 de 2019, en el artículo 1. Modifico el artículo 2.2.1.1.1.1. de la Sección 1 del Capítulo 1 del Título 2 de la Parte 2 del Libro 2 del Decreto Único Reglamentario del Sector Ambiente y Desarrollo Sostenible 1076 de 2015, en el sentido de incluir las siguientes definiciones:

ARTÍCULO 1. Modifíquese el artículo 2.2.1.1.1.1. de la Sección 1 del Capítulo 1 del Título 2 de la Parte 2 del Libro 2 del Decreto Único Reglamentario del Sector Ambiente y Desarrollo Sostenible 1076 de 2015, en el sentido de incluir las siguientes definiciones:

Árboles aislados fuera de la cobertura de bosque natural. Son los individuos que resulten de regeneración natural, árboles plantados o establecidos y que no son parte de una cobertura de bosque natural o cultivo forestal con fines comerciales.

Que es función de CORNARE propender por el adecuado uso y aprovechamiento de los recursos naturales de conformidad con los principios medio ambientales de racionalidad, planeación y proporcionalidad, teniendo en cuenta para ello lo establecido por los postulados del desarrollo sostenible y sustentable.

En virtud de lo anterior y acogiendo lo establecido en el informe técnico con radicado **IT-08644-2025 del 4 de diciembre de 2025**, se considera procedente autorizar el **APROVECHAMIENTO DE ÁRBOLES AISLADOS FUERA DE LA COBERTURA DE BOSQUE NATURAL Y ADOPTAR OTRAS DETERMINACIONES**, lo cual se dispondrá en la parte resolutive del presente acto administrativo

Que es competente la Directora de la Regional Valles de San Nicolás, de conformidad con la delegación de funciones Corporativa, en Resolución con radicado RE-05191-2021 del 5 de agosto de 2021, para conocer del asunto y en mérito de lo expuesto,

RESUELVE

ARTÍCULO PRIMERO: AUTORIZAR EL APROVECHAMIENTO FORESTAL DE ÁRBOLES AISLADOS FUERA DE LA COBERTURA DE BOSQUE NATURAL. a la **SOCIEDAD OPERADORA DE AEROPUERTOS CENTRO NORTE S.A.S. – OACN S.A.S. - AIRPLAN S.A.S.**, identificada con Nit 900.205.407-1, a través de su representante legal, la señora **SARA INÉS RAMÍREZ RESTREPO**, identificada con cedula de ciudadanía número 42.876.450, o quien haga sus veces en el momento, en beneficio de los individuos localizados en el predio identificado con Folio de Matrícula Inmobiliaria No. **020-16528**, ubicado en la vereda Yarumal del municipio de Rionegro, donde se prevé la construcción de una obra de contención para la protección de la infraestructura de captación del aeropuerto, para las siguientes especies:

Familia	Nombre científico	Nombre común	Cantidad	Volumen total (m³)	Volumen comercial (m³)	Área (Ha)	Tipo de aprovechamiento
Lauraceae	Persea americana	Aguacate	2	0,33	0,23	0,000004	Tala
Asteraceae	Verbesina nudipes	Verbesina	1	0,09	0,06	0,000002	Tala
Euphorbiaceae	Croton mutisianus	Drago	1	0,16	0,11	0,000003	Tala
Oleaceae	Fraxinus uhdei	Urapán	1	2,84	1,99	0,000028	Tala

Ruta: \\cords01\S.Gestion\APOYO\Gestión Jurídica\Anexos\Ambiental\Tramites ambientales\Recurso Bosques\

Vigente desde:

F-GJ-237 V.03

R. Flora maderable y no maderable/Aprovechamiento bosque natural

12-Feb-20



SC 1544-1



SA 159-1



CN-22-064

Corporación Autónoma Regional de las Cuencas de los Ríos Negro y Nare “CORNARE”
Km 50 Autopista Medellín - Bogotá. Carrera 59 N° 44-48 El Santuario - Antioquia. Nit:890985138-3
Teléfonos: 520 11 70 – 546 16 16, www.cornare.gov.co, e-mail: cliente@cornare.gov.co

f X Instagram YouTube cornare

Familia	Nombre científico	Nombre común	Cantidad	Volumen total (m³)	Volumen comercial (m³)	Área (Ha)	Tipo de aprovechamiento
Primulaceae	Myrsine coriacea	Espadero	1	0,02	0,01	0,000000	Tala
Fabaceae	Acacia melanoxylon	Acacia negra	1	0,05	0,04	0,000001	Tala
Total			7	3,49	2,44	0,000038	Tala

Parágrafo 1: INFORMAR que solo podrá aprovechar los árboles autorizado en el presente artículo.

Parágrafo 2: El aprovechamiento de los árboles tendrán un tiempo para ejecutarse de **tres (3) meses**, contados a partir de la ejecutoria de la presente actuación.

ARTÍCULO SEGUNDO: REQUERIR. A la **SOCIEDAD OPERADORA DE AEROPUERTOS CENTRO NORTE S.A.S. – OACN S.A.S. - AIRPLAN S.A.S.**, identificada con Nit 900.205.407-1, a través de su representante legal, la señora **SARA INÉS RAMÍREZ RESTREPO**, o quien haga sus veces en el momento. Para que debe cumplir con las siguientes obligaciones

1. Sobre la valla informativa:

Deberá implementar en el predio donde se ejecutará la actividad de tala, una valla, pendón, pasacalle u otro elemento informativo en el cual se indique la Resolución con la cual se otorgó el trámite, la vigencia y la forma de compensar producto del aprovechamiento forestal autorizado. Deberá presentar evidencias.

2. Frente al ahuyentamiento de fauna:

Deberá realizar actividades de ahuyentamiento, salvamento o rescate, relocalización o reubicación y monitoreo de fauna silvestre, con el fin de garantizar el bienestar de animales que usen los árboles de forma permanente (nidaciones) o como percha temporal (alimentación y caza). Este deberá ser desarrollado por personal profesional idóneo y con experiencia certificada.

En caso de encontrar animales heridos o juveniles sin parentales deberá realizar la entrega en las instalaciones de CORNARE para su rescate, tratamiento y reubicación.

Se deberá entregar informe donde se evidencie la ejecución de estas actividades y sus resultados.

3. Frente al manejo de residuos: Deberá realizar un adecuado manejo y disposición

a) Los productos, subproductos y residuos del aprovechamiento como ramas, troncos, hojas, orillos, listones, aserrín, aceites y combustibles deben disponerse adecuadamente. Para esto deberán desramar y repicar las ramas, orillos y material vegetal de desecho de los árboles aprovechados, facilitando la incorporación de este material al suelo como materia orgánica (Se deberán aportar evidencias fotográficas), o, en su defecto, se podrán retirar los desperdicios producto del aprovechamiento del lugar y disponerlos de forma adecuada en un sitio autorizado para ello (presentado la respectiva certificación del sitio donde fueron dispuestos).

b) No se deben realizar quemas de los residuos producto del aprovechamiento forestal ni deben disponerse en zonas de fuentes hídricas.

c) Los residuos sólidos domésticos que se generan durante el aprovechamiento como papeles, envases, empaques, entre otros, deberán ser dispuestos en un punto ecológico, haciendo correcta separación.

d) Los desperdicios generados por la maquinaria utilizada tales como aceites, combustibles y demás, deberán ser recolectados y dispuestos de forma adecuada.

4. Deberá realizar acciones de compensación ambiental motivadas por el aprovechamiento forestal de los árboles talados conforme a lo establecido en la Resolución RE-06244-2021 del 21 de septiembre de 2021, para lo cual disponen de las siguientes opciones.

a) Opción 1: Realizar la siembra de especies nativas en el predio de interés, en una relación de 1:3 para especies introducidas, 1:4 para especies nativas en este caso deberá plantar 24 árboles ($4 \times 3 = 12 + 3 \times 4 = 12$) de especies nativas y de importancia ecológica y garantizar su sobrevivencia mediante la realización de mantenimientos durante un mínimo de 3 años. Algunas de las especies recomendadas para la siembra son: Roble (*Quercus humboldtii*), Chaquiro (*Retrophyllum rospigliosii*), Arrayán (*Myrcia popayanensis*), Chocho Colombiano (*Ormosia colombiana*), Siete cueros (*Tibouchina lepidota*), Comino crespito (*Aniba perutilis*), Laurel (*Nectandra acutifolia*), Cedro (*Cedrela montana*), Drago (*Croton magdalenensis*), Almanegra de Guatapé (*Magnolia guatapensis*), Guayacán amarillo (*Handroanthus chrysanthus*), Encenillo (*Weinmannia tomentosa*), Palma de Cera (*Ceroxylon quindiuense*), Chachafruto (*Erythrina edulis*), Nogal cafetero (*Cordia alliodora*), Caunce (*Godoya antioquiensis*), Chagualo (*Clusia multiflora*), Amarraboyo (*Meriania nobilis*), Barcino (*Calophyllum brasiliense*), Niguito (*Miconia* sp.), Quiebrabarriga (*Trichanthera gigantea*), Chiriguaco (*Clethra revoluta*), Yarumo (*Cecropia* sp.), Chirlobiro (*Tecoma stans*), Quimulá (*Citharexylum subflavescens*), Aliso (*Alnus* sp.), entre otros nativos. La altura mínima de las plántulas debe ser de 50 cm.

1.1- Los árboles deben ser establecidos como una cobertura continua que favorezca procesos de restauración vegetal, por tanto, no se admiten especies introducidas o maderables, especies frutales (comerciales o comestibles), especies ornamentales (palmas, plantas de jardín) o individuos establecidos como cercos vivos, setos o barreras rompevientos.

Se sugiere que la compensación se realice a través de la siembra de árboles nativos en el predio, para contribuir con la restauración y conservación de las coberturas vegetales en la jurisdicción de Cornare y enriquecer la diversidad biológica de la zona.

1.2- El establecimiento del material vegetal como compensación tendrá una vigencia de **tres (03) meses** después de realizado el aprovechamiento, una vez finalizada la siembra, se deberá informar a CORNARE, quien verificará el cumplimiento de esta actividad mediante visita de control y seguimiento de las acciones de mantenimiento de los árboles sembrados.

b) Opción 2. Orientar el valor económico de la compensación por un valor de (\$593.376), hacia la conservación de los bosques naturales de la región Cornare, por medio del esquema de Pago por Servicios Ambientales (PSA). De acuerdo con lo establecido en la Resolución RE-06244-2021 del 21 de septiembre de 2021, publicada por Cornare, el valor económico a compensar por cada árbol a sembrar corresponde a \$24.724, (con el incremento del IPC), por tanto, el valor descrito equivale a sembrar los árboles nativos y su mantenimiento durante 3 años.

2.1. Deberán enviar copia del certificado de compensación generado por el operador de PSA, en un término de tres (03) meses después de terminado el aprovechamiento, en caso de elegir

esta alternativa, en caso contrario la Corporación realizará visita de verificación para velar por el cumplimiento de la compensación.

2.2. El valor proyectado por árbol corresponde a un valor de referencia que incrementa de manera anual conforme al aumento del IPC.

2.3. No se permite realizar las compensaciones (siembras o acuerdos) fuera de la jurisdicción de Cornare.

ARTÍCULO TERCERO: ACLARAR que compensar a través de un esquema de PSA, es una opción y no una obligación para la peticionaria, no obstante, las actividades de compensación sí son obligatorias y el usuario tendrá las siguientes opciones: realizar la compensación a través de un esquema de PSA o realizar la respectiva siembra de los individuos establecidos en el presente acto administrativo.

ARTÍCULO CUARTO: INFORMAR. A la **SOCIEDAD OPERADORA DE AEROPUERTOS CENTRO NORTE S.A.S. – OACN S.A.S. - AIRPLAN S.A.S.**, identificada con Nit 900.205.407-1, a través de su representante legal, la señora **SARA INÉS RAMÍREZ RESTREPO**, o quien haga sus veces en el momento, lo siguiente:

1. El presente permiso no faculta ninguna actividad en el predio, se autoriza únicamente en beneficio de los árboles autorizados; cualquier actividad que se pretenda desarrollar deberá estar acorde con lo establecido en el Plan de Ordenamiento Territorial vigente y contar con los respectivos permisos.
2. Cornare no se hace responsable de los daños materiales o sometimientos que cause el aprovechamiento forestal de los árboles.
3. En linderos con vecinos no se pueden erradicar árboles. En caso de hacerlo debe contar con la autorización escrita del vecino donde manifieste estar de acuerdo con esta acción y el respectivo permiso de Cornare.
4. En caso de que se requiera movilización de la madera, se deberán expedir los Salvoconductos de movilización (Salvoconducto Único Nacional en Línea SUNL), y para esto deberá inscribirse en la "Ventanilla Integral de Trámites en Línea (VITAL), del Ministerio de Ambiente y Desarrollo Sostenible (MADS), siguiendo los siguientes pasos:

Paso 1. Registrarse en la plataforma VITAL

- Registrar al **titular** del permiso o de la solicitud de SUNL en la página web de VITAL (<http://vital.minambiente.gov.co/SILPA/TESTSILPA/Security/Login.aspx>),
- Una vez ingresa a la plataforma deberá proceder a ingresar sus datos personales y un correo electrónico personal de frecuente uso al que le llegará la respuesta de su solicitud de registro, luego debe finalizar con "ENVIAR".
- Una vez que se hallan registrado en la plataforma VITAL por primera vez, le llegará a su correo electrónico inscrito, un mensaje en el que le anuncia que su solicitud de registro está en proceso y que para validar su registro debe dar "clik aquí", a lo que, una vez ejecutada esta acción, le llegará nuevamente un correo con su usuario y contraseña.
- Una vez ingrese nuevamente con su usuario y contraseña a VITAL por primera vez, deberá cambiar la contraseña de acceso por una de fácil recordación la cual es personal e intransferible. (en caso de olvidar la contraseña debe solicitar una nueva

clave dando click en olvide mi contraseña, la cual será enviada al correo electrónico que ingresaron en el registro inicial).

- Finalizado el proceso y obtener su usuario y contraseña, deberá informar a CORNARE a los números telefónicos 5201170 o 5461616, extensión 413 o 433, (Regional Valles de San Nicolas) para proceder por parte de corporación en la plataforma VITAL con el cargue del acto administrativo o documento en el que se contemplan las especies y los respectivos volúmenes.

Paso 2. ¿Cómo solicitar salvoconducto por la plataforma VITAL?

- Al ingresar con su usuario y contraseña a la plataforma, ya puede solicitar el salvoconducto iniciando por “Iniciar tramites” – “Salvoconducto unico nacional” – “Solicitud de salvoconducto”, y diligenciando cada uno de los cuatro ítem, de manera correcta, así: “información de la obtención legal del espécimen” – “información de los especímenes” – “ruta de desplazamiento- transporte”, debe terminar con “enviar” donde le debe informa que su solicitud de salvoconducto ha sido registrada con éxito y aparece un número de 22 dígitos.
 - Para el caso de la Regional Valles de San Nicolás una vez haya realizado la solicitud, deberán acercarse a las oficinas ubicadas en la Carrera 47 N° 64 A -61, kilómetro 1 vía Rionegro – Belén, teléfono 5201170, donde le expedirán o generarán el salvoconducto de movilización previo pago del mismo. En caso de enviar un autorizado este deberá ser por escrito.
 - Tenga en cuenta que deben conocer el día que se proyecta realizar la movilización, placas del vehículo, destino, los datos personales del conductor, el volumen de madera que desea movilizar con las respectivas medidas (Aserrada con largo, ancho alto y si son bloques, alfardas, cargueras listones, etc., de acuerdo al listado que se despliega y si es Rolo con largo y diámetro, y si es rolo, rolliza, estacones, etc., como igualmente muestra el listado desplegado).
5. No debe movilizar las especies con salvoconductos vencidos o adulterados, como tampoco sin este documento que autoriza el transporte.

ARTÍCULO QUINTO: RECOMENDAR. A la **SOCIEDAD OPERADORA DE AEROPUERTOS CENTRO NORTE S.A.S. – OACN S.A.S. - AIRPLAN S.A.S.**, identificada con Nit 900.205.407-1, a través de su representante legal, la señora **SARA INÉS RAMÍREZ RESTREPO**, o quien haga sus veces en el momento, que en el momento de realizar el aprovechamiento deberá tener en cuenta, lo siguiente.

1- Personal para el aprovechamiento

- 1.1. Se recomienda que las actividades de aprovechamiento y transporte de madera sean realizadas por personal idóneo (suspensión de electricidad, cierre de vías, personal certificado para trabajos en alturas, señales de prevención, elementos y equipos de seguridad), aplicando las medidas de seguridad pertinentes.
- 1.2. Se recomienda que el personal empleado cuente con experiencia y la seguridad social vigente.

2- Herramientas y medidas de seguridad

- 2.1. Se recomienda que los operarios dispongan de las herramientas adecuadas como motosierra, lazos, manilas, cuñas y escaleras y los elementos de seguridad necesarios para realizar la actividad, como arnés, eslingas, cinturones de seguridad, zapatos escaladores, gafas, casco y guantes.

3- Labores de aprovechamiento

- 3.1.** Se recomienda que el área sea demarcada con cintas reflectivas indicando con esto el peligro para los transeúntes.
- 3.2.** Se recomienda tener cuidado con el aprovechamiento de los árboles con proximidad a la vía pública, líneas eléctricas, para eliminar riesgos de accidente.
- 3.3.** Se recomienda contemplar rutas o caminos de evacuación debidamente señalados.

4- Prevención y control de incendios

- 4.1.** Se recomienda que no se acumule el material orgánico que sea susceptible a la combustión.
- 4.2.** Se recomienda que no se realicen actividades como fumar a interior de la zona del aprovechamiento ni dejar residuos que pudieran originar incendios como papeles, enlatados, envases de vidrio y plástico, empaques de comida, entre otros.
- 4.3** Se recomienda contar con un plan de gestión del riesgo frente a incendios, o con medidas y acciones concretas para la prevención, mitigación y corrección de riesgos de incendio durante las actividades de aprovechamiento forestal y manejo de residuos vegetales. Además, de contar con los equipos y herramientas requeridos en caso de presentarse algún evento de incendio.

ARTÍCULO SEXTO: INFORMAR. Que mediante Resolución No. 112-7296 del 21 de diciembre de 2017, la Corporación Aprobó El Plan de Ordenación y Manejo de La Cuenca Hidrográfica del Río Negro, mediante la Resolución No. 112-4795 del 8 de noviembre del 2018 se estableció el régimen de usos al interior de su zonificación ambiental, las cuales fueron modificadas por la Resolución RE-04227 del 1 de noviembre de 2022. En el POMCA del Río Negro se localiza la actividad para la cual se otorga el presente permiso, concesión, licencia ambiental o autorización.

ARTÍCULO SÉPTIMO: ADVERTIR que las normas sobre manejo y aprovechamiento de los recursos naturales renovables previstas en el Plan de Ordenación y Manejo de la Cuenca del Río Negro priman sobre las disposiciones generales establecidas en otro ordenamiento administrativo, en las reglamentaciones de corrientes o en los permisos, concesiones, licencias ambientales y demás autorizaciones otorgadas antes de entrar en vigencia el respectivo Plan.

PARÁGRAFO: El Plan de Ordenación y Manejo de la Cuenca Hidrográfica del Río Negro, constituye norma de superior jerarquía y determinante ambiental de los planes de ordenamiento territorial de las Entidades Territoriales que la conforman y tienen jurisdicción dentro de la misma, de conformidad con la Ley 388 de 1997 artículo 10 y el artículo 2.2.3.1.5.6 del decreto 1076 de 2015".

ARTÍCULO OCTAVO: ADVERTIR. Que el incumplimiento de las obligaciones establecidas por esta Autoridad Ambiental podrá dar lugar a la aplicación de las sanciones previstas en la Ley 1333 del 2009 modificada por la Ley 2387 de 2024, sin perjuicio de las penales o civiles a que haya lugar.

PARÁGRAFO: La Corporación, Cornare se reserva el derecho de hacer el Control y Seguimiento, con el fin de verificar el cumplimiento de las obligaciones establecidas en el permiso ambiental, de conformidad con el artículo 31 de la Ley 99 de 1993. Dicha visita estará sujeta al cobro conforme a lo indicado en el artículo 96 de la Ley 633 de 2000, Resolución Corporativa RE-04172-2023, o la que la derogue, sustituya o modifique

ARTÍCULO NOVENO: NOTIFICAR personalmente el presente acto, a la **SOCIEDAD OPERADORA DE AEROPUERTOS CENTRO NORTE S.A.S. – OACN S.A.S. - AIRPLAN S.A.S.,** con Nit 900.205.407-1, representada legalmente **POR SARA INÉS RAMÍREZ RESTREPO,** y

actuando a través de la apoderada **LUISA FERNANDA GONZÁLEZ CARDONA**, haciéndole entrega de una copia de la misma, como lo dispone la Ley 1437 de 2011.

PARÁGRAFO: De no ser posible la notificación personal se hará en los términos de la mencionada ley

ARTÍCULO DÉCIMO: El presente acto administrativo empieza a regir a partir de la ejecutoria del mismo.

ARTÍCULO UNDÉCIMO: INDICAR que contra el presente Acto Administrativo procede el recurso de reposición, el cual deberá interponerse personalmente y por escrito ante el mismo funcionario que profirió este Acto Administrativo, dentro de los diez (10) días hábiles siguientes a su notificación, según lo establecido en la Ley 1437 de 2011.

ARTÍCULO DÉCIMOSEGUNDO: ORDENAR la publicación de la presente actuación en el Boletín Oficial de la Corporación, a través de la página web www.cornare.gov.co, de conformidad con lo establecido en el artículo 71 de la Ley 99 de 1993.

Dado en el Municipio de Rionegro,

NOTIFÍQUESE, PUBLÍQUESE Y CÚMPLASE



LILIANA ANDREA ÁLZATE RESTREPO
DIRECTORA REGIONAL VALLES DE SAN NICOLÁS

Expediente: 056150646030

Proyectó: Abogada/ Piedad Usuga Zapata. Fecha: 4 de diciembre de 2025.

Procedimiento: Trámite Ambiental

Asunto: Aprovechamiento de árboles aislados fuera de la cobertura del bosque natural.

Técnica: María Alejandra Echeverri