



Expediente: **053760646189**
Radicado: **RE-05418-2025**
Sede: **REGIONAL VALLES**
Dependencia: **DIRECCIÓN REGIONAL VALLES**
Tipo Documental: **RESOLUCIONES**
Fecha: **01/12/2025** Hora: **13:34:24** Folios: **6**



RESOLUCIÓN No.

POR MEDIO DEL CUAL SE AUTORIZA UN PERMISO DE APROVECHAMIENTO DE ÁRBOLES AISLADOS FUERA DE LA COBERTURA DE BOSQUE NATURAL Y SE ADOPTAN OTRAS DETERMINACIONES

LA DIRECTORA DE LA REGIONAL VALLES DE SAN NICÓLAS DE LA CORPORACIÓN AUTÓNOMA REGIONAL DE LAS CUENCAS DE LOS RÍOS NEGRO Y NARE “CORNARE”. En uso de sus atribuciones legales, delegataria y

CONSIDERANDO

Que mediante correspondencia externa con radicado **CE-19625-2025** del 28 de octubre del 2025, se emitió el Auto con radicado **AU-04585-2025** del 28 de octubre del 2025, en el cual la Corporación dio inicio al trámite ambiental de **APROVECHAMIENTO FORESTAL DE ÁRBOLES AISLADOS**, solicitado por el **PROYECTO AGUA FRESCA** identificada con Nit 901385282-0, Representada legalmente por **ANA MARIA URIBE LONDOÑO** identificado con cédula de ciudadanía número 43729202 y AUTORIZADA por **HERNAN DARIO NANCLARES VELEZ** identificado con cedula de ciudadanía numero 3480710, en beneficio de los inmuebles identificados con FMI 017-63056 ubicados el Municipio de la Ceja-Antioquia.

Que mediante radicado **CE-19863-2025** del 31 de octubre del 2025, la parte interesada, solicita información adicional sobre el proceso que se llevará a cabo, en especial a las etapas del trámite, requisitos, plazos y posibles visitas técnicas, a lo cual Corporación procede a darle respuesta por medio del correo institucional.

Que, en atención a lo anterior, funcionarios de la Corporación, realizaron visita el día 18 de noviembre del 2025, y efectuaron la evaluación técnica del trámite, generándose el Informe Técnico número **IT-08427-2025 del 26 de noviembre del 2025**, en el cual se obtienen las siguientes observaciones y conclusiones:

“(…)

3. OBSERVACIONES

3.1 Para llegar al proyecto se ingresa al margen izquierdo después de Viva La Ceja a los 200 metros nuevamente costado izquierdo hasta urbanización de interés Agua Fresca.

3.2 En cuanto al predio donde se ubican los árboles de interés: Corresponde a zonas comunes al interior de la propiedad horizontal, ubicada en la zona urbana del municipio de La Ceja, presenta un paisaje de altiplanicie con un relieve de terrazas y abanicos. El objetivo del aprovechamiento es mitigar las afectaciones generadas en la infraestructura de las viviendas alrededor de los arboles por el crecimiento de las raíces y condiciones estructurales deficientes.



Imagen 1. Ubicación zonas comunes



3.3 En cuanto a los individuos arbóreos de interés: Se ubican en diferentes zonas verdes de la propiedad horizontal junto a las viviendas, presentan condiciones estructurales regulares con inclinaciones de fuste y exposición del sistema radicular por un mal establecimiento. De acuerdo con lo informado, el crecimiento y extensión de las raíces ha venido afectando la infraestructura de las viviendas. Durante la visita se realizó un recorrido por el área a intervenir con el fin de identificar los árboles objeto de solicitud, se tomaron puntos de ubicación geográfica y se realizaron mediciones dasométricas para la elaboración del inventario forestal. Los arboles requeridos para aprovechamiento corresponden a:

Nombre científico	Nombre común	Cantidad
Inga sp.	Guamo	4

3.4 Localización de los árboles aislados a aprovechar con respecto a Acuerdos Corporativos y al Sistema de Información Ambiental Regional: De acuerdo con el Sistema de Información Geográfica de Cornare, el predio de interés se encuentra al interior de los límites del Plan de Ordenación y Manejo de la Cuenca Hidrográfica POMCA del Rio Negro, aprobado en Cornare mediante la Resolución No. 112-7296 del 21 de diciembre de 2017 y mediante la Resolución No. 112-4795 del 8 de noviembre de 2018, estableció el régimen de usos, además, por medio de la resolución RE-04227-2022 del 1 de noviembre de 2022 se modifica el régimen de usos al interior. Obteniendo para la zona de interés: áreas agrícolas y urbanas.



Imagen 2. Determinantes zona común de interés

Áreas agrícolas: Corresponden a aquellas áreas, cuyo uso agrícola con cultivos intensivos y semi-intensivos, transitorios y permanentes, demandan la incorporación progresiva en el tiempo de criterios de sostenibilidad ambiental, de manera tal que la presión que ejercen sobre los recursos naturales renovables (demanda), no sobrepase su capacidad de uso y disponibilidad (oferta), dando orientaciones técnicas para la reglamentación y manejo responsable y sostenible de los recursos suelos, agua y biodiversidad que definen y condicionan desarrollo de estas actividades productivas. En estas se podrán desarrollar múltiples actividades sociales y económicas, basadas en la capacidad de uso del suelo y el respectivo régimen establecido en el POT.

Áreas urbanas: Se refiere a las áreas que están definidas en el artículo 31 de la Ley 388 de 1997, requieren ser delimitadas con base en la cartografía del IGAC incluyendo los límites de polígonos urbanos establecidos por los respectivos Planes de Ordenamiento Territorial, POT. En estas se podrán desarrollar múltiples actividades sociales y económicas, basadas en la capacidad de uso del suelo y el respectivo régimen establecido en el POT.

Dado que el fin del aprovechamiento es mitigar las afectaciones generadas en la infraestructura de las viviendas alrededor de los arboles por el crecimiento de las raíces y condiciones estructurales deficientes, en áreas donde la actividad forestal es adecuada, no se encuentra conflicto con la zonificación ambiental.

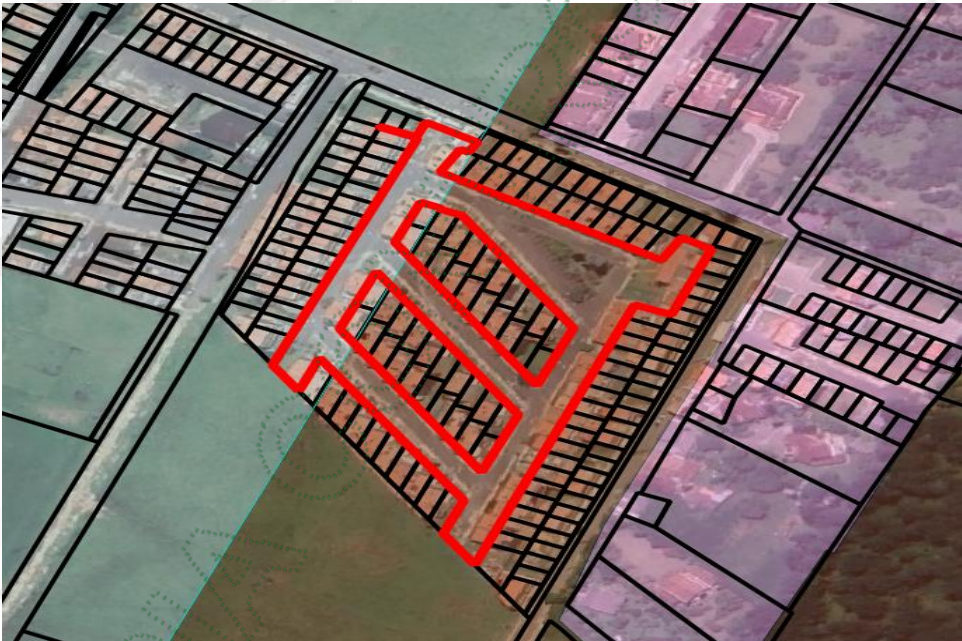
3.5 Revisión de las especies y los volúmenes y análisis de la información de los árboles:
Para la estimación del volumen total y comercial a obtener con el aprovechamiento, se empleó la siguiente fórmula:

$$\frac{\pi}{4} * dap^2 * h * ff$$

Donde,
dap corresponde al diámetro a la altura del pecho
h corresponde a la altura (total o comercial)
ff es el factor de forma = 0,6

Familia	Nombre científico	Nombre común	Altura promedio (m)	Diámetro promedio (m)	Cantidad	Volumen total (m³)	Volumen comercial (m³)	Tipo de aprovechamiento
Fabaceae	Inga sp.	Guamo	6,5	0,2	4	0,8	0,5	Tala

3.6 Registro Fotográfico:



Imagen 3 y 4. Arboles a intervenir

4 CONCLUSIONES:

4.1 Viabilidad: Técnicamente se considera **VIABLE** el **APROVECHAMIENTO FORESTAL DE ÁRBOLES AISLADOS POR FUERA DE LA COBERTURA DE BOSQUE NATURAL**, en zonas comunes de la propiedad horizontal, ubicada en zona urbana del municipio de La Ceja, para la siguiente especie:

Familia	Nombre científico	Nombre común	Cantidad	Volumen total (m³)	Volumen comercial (m³)	Área del aprovechamiento (Ha)	Tipo de aprovechamiento
Fabaceae	Inga sp.	Guamo	4	0,8	0,5	0,00001	Tala

- 4.2** El área de aprovechamiento es de 0,00001 hectáreas.
- 4.3** Los árboles presentan condiciones que los hacen óptimos para ser aprovechados como árboles aislados.
- 4.4** El predio de interés se encuentra en el área de influencia del POMCA del Río Negro, aprobado en Cornare mediante la Resolución No. 112-7296 del 21 de diciembre de 2017, presentando áreas en las categorías: áreas agrícolas y urbanas. De acuerdo con la Resolución No. 112-4795 del 8 de noviembre de 2018, por la cual se establece el régimen de usos al interior del POMCA del Río Negro, en su zonificación ambiental, modificada mediante la resolución la resolución RE-04227-2022 del 1 de noviembre de 2022, en estas áreas se podrán desarrollar múltiples actividades sociales y económicas conforme el POT del municipio.
- Ya que el fin del aprovechamiento es mitigar las afectaciones generadas en la infraestructura de las viviendas alrededor de los arboles por el crecimiento de las raíces y condiciones estructurales deficientes, en áreas donde la actividad forestal es adecuada, es permitido el aprovechamiento forestal, teniendo en cuenta buenas prácticas ambientales.
- 4.5** El presente permiso no autoriza ninguna actividad en el predio, se otorga únicamente en beneficio de los árboles aislados solicitados; cualquier uso que se pretenda desarrollar en el predio deberá estar acorde con lo establecido en el Plan de Ordenamiento Territorial vigente en concordancia con los determinantes ambientales de Cornare.
- 4.6** El interesado deberá prevenir, mitigar, controlar, compensar y corregir los posibles efectos e impactos negativos causados en desarrollo del aprovechamiento.”

CONSIDERACIONES JURÍDICAS

Que el Artículo 8 de la Constitución Política establece que “Es obligación del Estado y de las personas proteger las riquezas culturales y naturales de la nación”.

Que el Artículo 79 de la Carta Política indica que: “Todas las personas tienen derecho a gozar de un ambiente sano. La Ley garantizará la participación de la comunidad en las decisiones que puedan afectarlo.

Es deber del Estado proteger la diversidad e integridad del ambiente, conservar las áreas de especial importancia ecológica y fomentar la educación para el logro de estos fines.”

Que el Artículo 80 ibidem, establece que: “El Estado planificará el manejo y aprovechamiento de los recursos naturales, para garantizar su desarrollo sostenible, su Conservación, restauración o sustitución...”

La Ley 99 de 1993 en su Artículo 31, establece las Funciones de las Corporaciones Autónomas; literal 9. “Otorgar concesiones, **permisos**, autorizaciones y licencias ambientales requeridas por la ley para el uso, aprovechamiento o movilización de los recursos naturales renovables o para el desarrollo de actividades que afecten o puedan afectar el medio ambiente. **Otorgar permisos para aprovechamientos forestales.**”

El artículo 2.2.1.1.9.2 del Decreto 1076 de 2015., señala, Titular de la solicitud “si se trata de árboles ubicados en predios de propiedad privada, la solicitud deberá ser presentada por el propietario, quien debe probar su calidad de tal, o por el tenedor con autorización del propietario. Si la solicitud es allegada por persona distinta al propietario alegando daño o peligro causado por los árboles ubicados en predios vecinos, solo procederá a otorgar autorización para talarlos, previa decisión de la autoridad competente para conocer esta clase de litigios.”

Que el Decreto 1532 de 2019 en su Artículo primero establece lo siguiente:

“ARTÍCULO 1. Modifíquese el artículo 2.2.1.1.1.1. de la Sección 1 del Capítulo 1 del Título 2 de la Parte 2 del Libro 2 del Decreto Único Reglamentario del Sector Ambiente y Desarrollo Sostenible 1076 de 2015, en el sentido de incluir las siguientes definiciones:

(...) Árboles aislados fuera de la cobertura de bosque natural. Son los individuos que resulten de regeneración natural, árboles plantados o establecidos y que no son parte de una cobertura de bosque natural o cultivo forestal con fines comerciales”.

Que es función de CORNARE propender por el adecuado uso y aprovechamiento de los recursos naturales de conformidad con los principios medio ambientales de racionalidad, planeación y proporcionalidad, teniendo en cuenta para ello lo establecido por los postulados del desarrollo sostenible y sustentable.

Así mismo, los artículos 41 y 45 de la Ley 1437 de 2011 disponen lo siguiente:

“Artículo 41. Corrección de irregularidades en la actuación administrativa. La autoridad, en cualquier momento anterior a la expedición del acto, de oficio o a petición de parte, corregirá las irregularidades que se hayan presentado en la actuación administrativa para ajustarla a derecho, y adoptará las medidas necesarias para concluirla.”

“Artículo 45. Corrección de errores formales. En cualquier tiempo, de oficio o a petición de parte, se podrán corregir los errores simplemente formales contenidos en los actos administrativos, ya sean aritméticos, de digitación, de transcripción o de omisión de palabras. En ningún caso la corrección dará lugar a cambios en el sentido material de la decisión, ni revivirá los términos legales para demandar el acto. Realizada la corrección, esta deberá ser notificada o comunicada a todos los interesados, según corresponda.”

De otro lado, En virtud del Artículo 11 del Decreto 019 de enero 10 del 2012, por medio del cual se establece que:

“(...) Cualquier funcionario podrá corregir el error sin detener la actuación administrativa, procediendo en todo caso a comunicar por el medio más idóneo al interesado sobre la respectiva corrección.(...)”

De acuerdo con los artículos citados de la ley 1437 de 2011, se procederá a modificar el artículo primero del Auto **AU-04585-2025** del 28 de octubre del 2025, en el sentido de aclarar que los individuos arbóreos solicitados se encuentran en zonas comunes de la propiedad horizontal.

En virtud de lo anterior y acogiendo lo establecido en el Informe técnico número **IT-08427-2025 del 26 de noviembre del 2025**, Cornare considera procedente autorizar el **APROVECHAMIENTO DE ARBOLES FUERA DE LA COBERTURA DE BOSQUE NATURAL**, consistente a intervenir mediante **el sistema de tala de cuatro (04) individuos arbóreos**, la cual se dispondrá en la parte resolutive del presente Acto Administrativo.

Que es competente la Directora de la Regional Valles de San Nicolás de conformidad con la Resolución Corporativa, que lo faculta en el cargo para conocer del asunto y en mérito de lo expuesto.

RESUELVE

ARTÍCULO PRIMERO: ACLARAR el artículo primero del Auto **AU-04585-2025** del 28 de octubre del 2025, para que en adelante se entienda así:

“ARTÍCULO PRIMERO: SE DA INICIO AL TRÁMITE AMBIENTAL DE APROVECHAMIENTO FORESTAL DE ÁRBOLES AISLADOS solicitado por la propiedad horizontal denominada **PROYECTO AGUA FRESCA P.H** con Nit. 901.385.282-0, representada legalmente por la señora **ANA MARÍA URIBE LONDOÑO** identificada con cédula de ciudadanía número

43.729.202, o quien haga sus veces al momento, en beneficio de los individuos arbóreos ubicados en las zonas comunes de la propiedad horizontal Agua Fresca, ubicada en la zona urbana del Municipio de La Ceja, Antioquia”

ARTÍCULO SEGUNDO: AUTORIZAR EL APROVECHAMIENTO FORESTAL DE ÁRBOLES AISLADOS FUERA DE LA COBERTURA DE BOSQUE NATURAL a la propiedad horizontal denominada **PROYECTO AGUA FRESCA P.H** con Nit. 901.385.282-0, representada legalmente por la señora **ANA MARÍA URIBE LONDOÑO** identificada con cédula de ciudadanía número 43.729.202, o quien haga sus veces al momento, en beneficio de los individuos arbóreos ubicados en las zonas comunes de la propiedad horizontal Agua Fresca, ubicada en la zona urbana del Municipio de La Ceja, para las siguientes especies:

Familia	Nombre científico	Nombre común	Cantidad	Volumen total (m³)	Volumen comercial (m³)	Área del aprovechamiento (Ha)	Tipo de aprovechamiento
Fabaceae	Inga sp.	Guamo	4	0,8	0,5	0,00001	Tala

PARÁGRAFO 1°: INFORMAR que podrá aprovechar única y exclusivamente las especies y volúmenes autorizados en el área permitida.

PARÁGRAFO 2°: El aprovechamiento de los árboles tendrá un tiempo para ejecutarse de **tres (3) meses**, contados a partir de la ejecutoria de la presente actuación.

PARÁGRAFO 3°: El presente permiso no autoriza ninguna actividad en el predio, se otorga únicamente en beneficio de los árboles solicitados, cualquier actividad que se pretenda desarrollar deberá estar acorde con lo establecido en el Plan de Ordenación y Manejo de la Cuenca del Río Negro, y lo establecido en el Plan de Ordenamiento Territorial vigente, además, deberá contar con los respectivos permisos.

PARÁGRAFO 4° El presente aprovechamiento forestal de árboles aislados se autoriza en beneficio de los individuos localizados en zonas comunes, localizados en las siguientes coordenadas:

Coordenadas Geográficas							
Descripción del punto	Longitud (W) - X			Latitud (N) - Y			Z (msnm)
	Grados	Minutos	Segundos	Grados	Minutos	Segundos	
Zonas comunes	-75	25	13,806	6	1	55,683	2141

ARTÍCULO TERCERO: REQUERIR a la propiedad horizontal denominada **PROYECTO AGUA FRESCA P.H**, representada legalmente por la señora **ANA MARÍA URIBE LONDOÑO**, o quien haga sus veces al momento, para que cumpla con las siguientes obligaciones:

- Se deberá implementar en el predio donde se ejecutará la actividad de tala, una valla, pendón, pasacalle u otro elemento informativo en el cual se indique la Resolución con la cual se otorgó el trámite, la vigencia y la forma de compensar producto del aprovechamiento forestal autorizado, o mantener en el sitio del aprovechamiento una copia de la resolución.
- Frente al manejo de residuos: Deberá realizar un adecuado manejo y disposición.**
 - Los productos, subproductos y residuos del aprovechamiento como ramas, troncos, hojas, orillos, listones, aserrín, aceites y combustibles deben disponerse adecuadamente.
 - Se deberá desramar y repicar las ramas, orillos y material de desecho de los árboles aprovechados, facilitando la incorporación de este material al suelo como materia orgánica, en su defecto, los desperdicios producto del aprovechamiento deben ser retirados del lugar y dispuestos de forma adecuada en un sitio autorizado para ello. (presentando la respectiva certificación del sitio donde fueron dispuestos)
 - No se deben realizar quemas de los residuos producto del aprovechamiento forestal.

- d. Los residuos sólidos domésticos que se generan durante el aprovechamiento como papeles, envases, empaques, entre otros, deberán ser dispuestos en un punto ecológico, haciendo correcta separación.
- e. Los desperdicios generados por la maquinaria utilizada tales como aceites, combustibles y demás, deberán ser recolectados y dispuestos de forma adecuada.

3. Frente a las acciones de compensación Ambiental.

Deberá realizar acciones de compensación ambiental motivadas por el aprovechamiento forestal conforme lo establecido en la Resolución RE-06244-2021, así:

Opción 1. Realizar la siembra de especies nativas en una relación 1:4 en un predio de su propiedad, en este caso el interesado deberá plantar (4 x 4 = 16) árboles de especies nativas de importancia ecológica y garantizar su sobrevivencia mediante la realización de mantenimientos durante un mínimo de 3 años, la altura de las plántulas debe ser de 50 cm o superior.

Algunas de las especies recomendadas para la siembra son: Roble (*Quercus humboldtii*), Chaquiro (*Retrophyllum rospigliosii*), Arrayán (*Myrcia popayanensis*), Chocho Colombiano (*Ormosia colombiana*), Siete cueros (*Tibouchina lepidota*), Comino cresco (*Aniba perutilis*), Laurel (*Nectandra acutifolia*), Cedro (*Cedrela montana*), Drago (*Croton magdalenensis*), Almanegra de Guatapé (*Magnolia guatapensis*), Guayacán amarillo (*Handroanthus chrysanthus*), Encenillo (*Weinmannia tomentosa*), Palma de Cera (*Ceroxylon quindiuense*), Chachafruto (*Erythrina edulis*), Nogal cafetero (*Cordia alliodora*), Caunce (*Godoya antioquensis*), Chagualo (*Clusia multiflora*), Amarraboyo (*Meriana nobilis*), Barcino (*Calophyllum brasiliense*), Niguito (*Miconia* sp.), Quiebrabarriga (*Trichanthera gigantea*), Chiriguaco (*Clethra revoluta*), Yarumo (*Cecropia* sp.), Chirlobiro (*Tecoma stans*), Quimulá (*Citharexylum subflavescens*), Aliso (*Alnus* sp), entre otros nativos.

1.1 Los árboles deben ser establecidos como una cobertura continua que favorezca procesos de restauración vegetal, por tanto, no se admiten especies introducidas o maderables, especies frutales (comerciales o comestibles), especies ornamentales (palmas, plantas de jardín) o individuos establecidos como cercos vivos, setos o barreras rompevientos. La compensación deberá realizarse en el predio para contribuir con la restauración y conservación de las coberturas vegetales en la jurisdicción de Cornare y enriquecer la diversidad biológica de la zona.

PARÁGRAFO 1°: No se permite realizar las compensaciones (siembras o acuerdos) fuera de la jurisdicción de Cornare.

PARÁGRAFO 2 °: El establecimiento del material vegetal como compensación tendrá una vigencia de un (1) mes después de realizado el aprovechamiento, una vez finalizada la siembra, se deberá informar a CORNARE, quien verificará el cumplimiento de esta actividad mediante visita de control y seguimiento de las acciones de mantenimiento de los árboles sembrados.

Opción 2. Orientar el valor económico de la compensación por un valor de (\$395.584), hacia la conservación de los bosques naturales de la región Cornare, por medio del esquema de Pago por Servicios Ambientales (PSA). De acuerdo con lo establecido en la Resolución RE-06244-2021 del 21 de septiembre de 2021, publicada por Cornare, el valor económico a compensar por cada árbol a sembrar corresponde a \$24.724, (con el incremento del IPC), por tanto, el valor descrito equivale a sembrar los árboles nativos y su mantenimiento durante 3 años.

2.1 Las interesadas deberán enviar copia del certificado de compensación generado por el operador de PSA, **en un término de dos meses después de terminado** el aprovechamiento, en caso de elegir esta alternativa, en caso contrario la Corporación realizará visita de verificación para velar por el cumplimiento de la compensación.

2.2 El valor proyectado por árbol corresponde a un valor de referencia que incrementa de manera anual conforme al aumento del IPC. La compensación deberá realizarse con especies nativas en el área de influencia directa del proyecto y/o en otro lugar que brinde

las garantías de conservación de los árboles sembrados, en cualquier caso, siempre se deberá garantizar el cumplimiento de los mantenimientos durante un mínimo de tres (3) años, de tal manera que se propenda por la supervivencia de las plantas en la zona intervenida.

ARTÍCULO CUARTO: ACLARAR que compensar a través de un esquema de PSA, **es una opción y no una obligación para las peticionarias**, no obstante, las actividades de compensación sí son obligatorias y el usuario tendrá las siguientes opciones: realizar la compensación a través de un esquema de PSA o realizar la respectiva siembra de los individuos establecidos en el presente acto administrativo.

ARTÍCULO QUINTO: INFORMAR a la propiedad horizontal denominada **PROYECTO AGUA FRESCA P.H.**, representada legalmente por la señora **ANA MARÍA URIBE LONDOÑO**, o quien haga sus veces al momento, lo siguiente:

1. **Cornare** no se hace responsable de los daños materiales o sometimientos que cause el aprovechamiento forestal.
2. En linderos con vecinos no se pueden erradicar árboles. En caso de hacerlo debe contar con la autorización escrita del vecino donde manifieste estar de acuerdo con esta acción y el respectivo permiso de Cornare.
3. Realizar actividades de ahuyentamiento, salvamento o rescate, relocalización o reubicación y monitoreo de fauna silvestre, con el fin de garantizar el bienestar de animales que usen los árboles de forma permanente (nidaciones) o como percha temporal (alimentación y caza), desarrolladas por personal profesional idóneo y con experiencia certificada.
4. En caso de que se requiera movilización de la madera, se deberán expedir los Salvoconductos de movilización (Salvoconducto Único Nacional en Línea SUNL), y para esto deberá inscribirse en la "Ventanilla Integral de Trámites en Línea (VITAL), del Ministerio de Ambiente y Desarrollo Sostenible (MADS), siguiendo los siguientes pasos:

Paso 1. Registrarse en la plataforma VITAL

- Registrar al **titular** del permiso o de la solicitud de SUNL en la página web de VITAL (<http://vital.minambiente.gov.co/SILPA/TESTSILPA/Security/Login.aspx>),
- Una vez ingresa a la plataforma deberá proceder a ingresar sus datos personales y un correo electrónico personal de frecuente uso al que le llegará la respuesta de su solicitud de registro, luego debe finalizar con "ENVIAR".
- Una vez que se hallan registrado en la plataforma VITAL por primera vez, le llegará a su correo electrónico inscrito, un mensaje en el que le anuncia que su solicitud de registro está en proceso y que para validar su registro debe dar "klik aquí", a lo que, una vez ejecutada esta acción, le llegará nuevamente un correo con su usuario y contraseña.
- Una vez ingrese nuevamente con su usuario y contraseña a VITAL por primera vez, deberá cambiar la contraseña de acceso por una de fácil recordación la cual es personal e intransferible. (en caso de olvidar la contraseña debe solicitar una nueva clave dando click en olvide mi contraseña, la cual será enviada al correo electrónico que ingresaron en el registro inicial).
- Finalizado el proceso y obtener su usuario y contraseña, deberá informar a CORNARE a los números telefónicos 5201170 o 5461616, extensión 413 o 433, (Regional Valles de San Nicolas) para proceder por parte de corporación en la plataforma VITAL con el cargue del acto administrativo o documento en el que se contemplan las especies y los respectivos volúmenes.

Paso 2. ¿Cómo solicitar salvoconducto por la plataforma VITAL?

- Al ingresar con su usuario y contraseña a la plataforma, ya puede solicitar el salvoconducto iniciando por "Iniciar tramites" – "Salvoconducto único nacional" – "Solicitud de salvoconducto", y diligenciando cada uno de los cuatro ítem, de manera

correcta, así: “ información de la obtención legal del espécimen” – “información de los especímenes” – “ruta de desplazamiento”- transporte”, debe terminar con “enviar” donde le debe informar que su solicitud de salvoconducto ha sido registrada con éxito y aparece un número de 22 dígitos.

- Para el caso de la Regional Valles de San Nicolás una vez haya realizado la solicitud, deberán acercarse a las oficinas ubicadas en la Carrera 47 N° 64 A -61, kilómetro 1 vía Rionegro – Belén, teléfono 5201170, donde le expedirán o generarán el salvoconducto de movilización previo pago del mismo. En caso de enviar un autorizado este deberá ser por escrito.
- Tenga en cuenta que deben conocer el día que se proyecta realizar la movilización, placas del vehículo, destino, los datos personales del conductor, el volumen de madera que desea movilizar con las respectivas medidas (Aserrada con largo, ancho alto y si son bloques, alfardas, cargueras listones, etc., de acuerdo al listado que se despliega y si es Rolo con largo y diámetro, y si es rolo, rolliza, estacones, etc., como igualmente muestra el listado desplegado).

5. No debe movilizar las especies con salvoconductos vencidos o adulterados, como tampoco sin este documento que autoriza el transporte.

ARTÍCULO SEXTO: RECOMENDAR a la propiedad horizontal denominada **PROYECTO AGUA FRESCA P.H**, representada legalmente por la señora **ANA MARÍA URIBE LONDOÑO**, o quien haga sus veces al momento, las siguientes alternativas

1- Personal para el aprovechamiento

- 1.1. Se recomienda que las actividades de aprovechamiento y transporte de madera sean realizadas por personal idóneo (suspensión de electricidad, cierre de vías, personal certificado para trabajos en alturas, señales de prevención, elementos y equipos de seguridad), aplicando las medidas de seguridad pertinentes.
- 1.2. Se recomienda que el personal empleado cuente con experiencia y la seguridad social vigente.

2- Herramientas y medidas de seguridad

- 2.1. Se recomienda que los operarios dispongan de las herramientas adecuadas como motosierra, lazos, manilas, cuñas y escaleras y los elementos de seguridad necesarios para realizar la actividad, como arnés, eslingas, cinturones de seguridad, zapatos escaladores, gafas, casco y guantes.

3- Labores de aprovechamiento

- 3.1. Se recomienda que el área sea demarcada con cintas reflectivas indicando con esto el peligro para los transeúntes.
- 3.2. Se recomienda tener cuidado con el aprovechamiento de los árboles con proximidad a la vía pública, líneas eléctricas, para eliminar riesgos de accidente.
- 3.3. Se recomienda contemplar rutas o caminos de evacuación debidamente señalados.

4- Prevención y control de incendios

- 4.1. Se recomienda que no se acumule el material orgánico que sea susceptible a la combustión.
- 4.2. Se recomienda que no se realicen actividades como fumar a interior de la zona del aprovechamiento ni dejar residuos que pudieran originar incendios como papeles, enlatados, envases de vidrio y plástico, empaques de comida, entre otros.
- 4.3 Se recomienda contar con un plan de gestión del riesgo frente a incendios, o con medidas y acciones concretas para la prevención, mitigación y corrección de riesgos de incendio durante las actividades de aprovechamiento forestal y manejo de residuos vegetales. Además, de contar con los equipos y herramientas requeridos en caso de presentarse algún evento de incendio.

ARTÍCULO SÉPTIMO: INFORMAR, a la parte interesada que mediante Resolución No. 112-7296 del 21 de diciembre de 2017, la Corporación Aprobó El Plan de Ordenación y Manejo de La Cuenca Hidrográfica del Río Negro, mediante la Resolución No. 112-4795 del 8 de noviembre del 2018 se

estableció el régimen de usos al interior de su zonificación ambiental, las cuales fueron modificadas por la Resolución RE-04227 del 1 de noviembre de 2022. En el POMCA del Río Negro se localiza la actividad para la cual se otorga el presente permiso, concesión, licencia ambiental o autorización.

ARTÍCULO OCTAVO: ADVERTIR que las normas sobre manejo y aprovechamiento de los recursos naturales renovables previstas en el Plan de Ordenación y Manejo de la Cuenca del Río Negro priman sobre las disposiciones generales establecidas en otro ordenamiento administrativo, en las reglamentaciones de corrientes o en los permisos, concesiones, licencias ambientales y demás autorizaciones otorgadas antes de entrar en vigor el respectivo Plan.

PARÁGRAFO: El Plan de Ordenación y Manejo de la Cuenca Hidrográfica del Río Negro, constituye norma de superior jerarquía y determinante ambiental de los planes de ordenamiento territorial de las Entidades Territoriales que la conforman y tienen jurisdicción dentro de la misma, de conformidad con la Ley 388 de 1997 artículo 10 y el artículo 2.2.3.1.5.6 del decreto 1076 de 2015.

ARTÍCULO NOVENO: ADVERTIR que cualquier incumplimiento a los términos, condiciones, obligaciones y requisitos establecidos en el presente acto administrativo, dará lugar a la adopción de las sanciones y medidas previstas en la Ley 1333 de 2009, previo adelanto del trámite administrativo sancionatorio correspondiente.

PARÁGRAFO: La Corporación, se reserva el derecho de hacer el Control y Seguimiento para verificar el cumplimiento de las obligaciones establecidas, de conformidad con el artículo 31 de la Ley 99 de 1993, la cual podrá ser objeto de cobro de conformidad con el artículo 96 de la Ley 633 de 2000 y norma Corporativa que lo faculta.

ARTÍCULO DÉCIMO: NOTIFICAR personalmente, el presente Acto Administrativo a la propiedad horizontal denominada **PROYECTO AGUA FRESCA P.H.**, representada legalmente por la señora **ANA MARÍA URIBE LONDOÑO**, o quien haga sus veces al momento, haciéndole entrega de una copia de esta, como lo dispone la Ley 1437 de 2011.

PARÁGRAFO: De no ser posible la notificación personal se hará en los términos de la mencionada ley.

ARTÍCULO UNDECIMO: INDICAR que contra el presente Acto Administrativo procede el recurso de reposición, el cual deberá interponerse personalmente y por escrito ante el mismo funcionario que profirió este Acto Administrativo, dentro de los diez (10) días hábiles siguientes a su notificación, según lo establecido en la Ley 1437 de 2011.

ARTÍCULO DECIMOSEGUNDO: ORDENAR la **PUBLICACIÓN** de la presente actuación en el Boletín Oficial de la Corporación, a través de la página web www.cornare.gov.co, de conformidad con lo establecido en el artículo 71 de la Ley 99 de 1993.

ARTÍCULO DECIMOTERCERO: El presente acto administrativo empieza a regir a partir de la ejecutoria de este.

Dado en el municipio de Rionegro,

NOTIFÍQUESE, PUBLÍQUESE Y CÚMPLASE



LILIANA ANDREA ALZATE RESTREPO
DIRECTORA REGIONAL VALLES DE SAN NICOLÁS

Expediente: 053760646189

Proyecto: Abg. Ximena Osorio / Fecha: 01-12-2025

Procedimiento: Trámite Ambiental

Asunto: Aprovechamiento de Árboles aislados fuera de la cobertura de bosque natural.

Técnico: Laura Arce M.

Ruta: \\corde01\S.Gestion\APOYO\Gestión Jurídica\
Anexos\Ambiental\Trámites ambientales\Recurso Bosques\
R. Flora maderable y no maderable\Aprovechamiento arboles aislados

Vigente desde:
12-Feb-20

F-GJ-237 V.03