

RESOLUCIÓN No.

POR MEDIO DEL CUAL SE AUTORIZA UN PERMISO DE APROVECHAMIENTO FORESTAL DE ÁRBOLES AISLADOS POR FUERA DE LA COBERTURA DE BOSQUE NATURAL Y SE ADOPTAN OTRAS DETERMINACIONES

EL DIRECTOR (E) DE LA REGIONAL VALLES DE SAN NICOLÁS DE LA CORPORACIÓN AUTÓNOMA REGIONAL DE LAS CUENCAS DE LOS RÍOS NEGRO – NARE, CORNARE. En uso de sus atribuciones legales y delegatarias y en especial las previstas en la Ley 99 de 1993, los Decretos 2811 de 1974 y 1076 de 2015 y

CONSIDERANDO

Antecedentes

1. Que mediante Auto AU-01763-2023 del 23 de mayo de 2023, se dio inicio al trámite ambiental de **APROVECHAMIENTO FORESTAL DE ÁRBOLES AISLADOS**, solicitado por la **CORPORACIÓN CLUB CAMPESTRE LLANOGRANDE** con Nit 890981947-7, a través de su representante legal el señor **JUAN FELIPE ESTRADA MEJÍA** identificado con cédula de ciudadanía número 75.074.215, o quien haga sus veces al momento, en beneficio de los individuos arbóreos localizados en los predios con folio de matrícula inmobiliaria 020-24849 y 020-24848, ubicados en la vereda Llanogrande del municipio de Rionegro, Antioquia
2. Que, en atención a lo anterior, funcionarios de la Corporación, realizaron visita el día 05 de junio de 2023, y efectuaron la evaluación técnica del trámite, generándose el Informe Técnico **IT-03410-2023 del 13 de junio de 2023**, en el cual se obtienen las siguientes observaciones y conclusiones:

“... 3. OBSERVACIONES

- 3.1. *Para llegar al predio se toma vía Rionegro – Llanogrande, y se ingresa por vía hacia Cabeceras, al llegar a la glorieta se toma segunda salida y a 500 metros al costado derecho se ubica el Club Campestre.*
- 3.2. **En cuanto a los predios donde se ubican los árboles:** *se encuentran ubicados en la vereda Cabeceras del municipio de Rionegro, presentan un paisaje de altiplanicie y un relieve de terrazas y abanicos terrazas, además, se ubican al interior de polígono de parcelación, para áreas para vivienda campestre del POT. El objetivo del aprovechamiento es prevenir el riesgo por el regular estado fitosanitario y estructural de los árboles.*



Imagen 1. Ubicación de los predios

- 3.3. **En cuanto a los individuos arbóreos de interés:** *se encuentran bajo coberturas de territorios artificializados por tratarse de un Club para esparcimiento. Durante la visita se realizó un recorrido por el área a intervenir con el fin de identificar los árboles objeto de solicitud, se tomaron puntos de ubicación geográfica y se realizaron mediciones dasométricas para la revisión del inventario forestal aportado.*

Los árboles requeridos para aprovechamiento corresponden a tres (3) individuos de la especie Palma payanesa (*Archontophoenix cunninghamiana*), (1) Enebro (*Juniperus communis*), (1) Eucalipto (*Eucalyptus sp.*), (1) Pino libro (*Thuja orientalis*), y (3) Araucaria (*Araucaria heterophylla*), para un total de (9) arboles a intervenir de especies exóticas que no presentan alguna categoría de veda.

Nota: Es importante resaltar que De acuerdo con lo establecido en el artículo 2.2.1.1.1. Definiciones., del Decreto 1076 de 2015 “Por medio del cual se expide el Decreto Único Reglamentario del Sector Ambiente y Desarrollo Sostenible” la flora es el conjunto de especies e individuos vegetales del territorio nacional que no se han plantado o mejorado por el hombre, asimismo, el artículo 1 del Decreto 690 de 2021 “Por el cual se adiciona y modifica el Decreto Único Reglamentario 1076 de 2015, del sector de Ambiente y Desarrollo Sostenible, en lo relacionado con el manejo sostenible de la flora silvestre y los productos forestales no maderables, y se adoptan otras determinaciones”, definió la flora silvestre como el conjunto de especies e individuos vegetales del territorio nacional que no se han plantado o mejorado por el hombre, presentes en ecosistemas naturales diferentes al bosque natural. Incluye la flora acuática. Este último decreto establece que todo aquel interesado en adquirir el derecho al manejo sostenible de la flora silvestre deberá solicitar el respectivo permiso ante las autoridades competentes aportando el lleno de los requisitos legales.

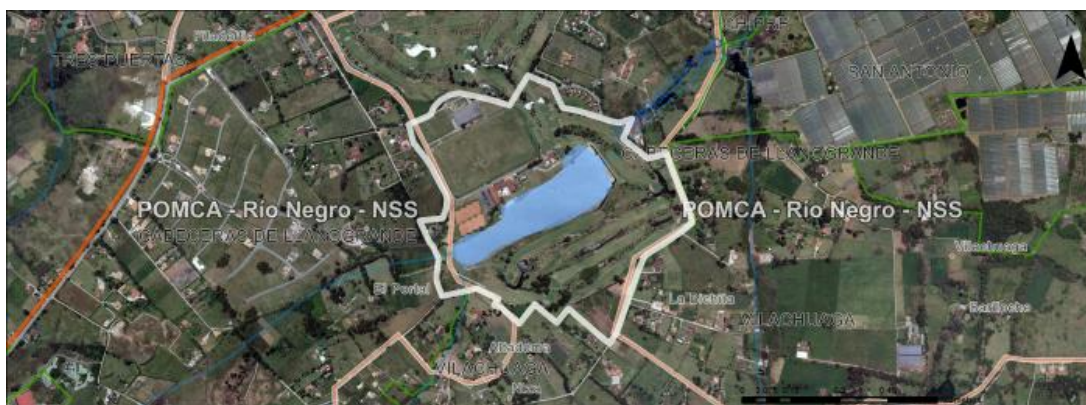
Siendo así, los individuos de flora exótica de **Palma payanesa** (*Archontophoenix cunninghamiana*) presentan características que permiten inferir que fueron plantadas en tal sitio, por lo que se trataría de una especie ornamental establecida con fines de embellecimiento y paisajismo, elementos considerados como vegetación herbácea o de jardín, lo cual difiere de la definición de flora silvestre establecida en el Decreto 690 de 2021, y por tanto, se entiende entonces que no es requerido un permiso o autorización para su intervención. Es por esto que estos individuos no serán tenidos en cuenta en el presente permiso.

En total serán entonces (6) individuos arbóreos para erradicación.

- 3.4. **Localización de los árboles aislados a aprovechar con respecto a Acuerdos Corporativos y al sistema de Información Ambiental Regional:** De acuerdo con el Sistema de Información Geográfica de Cornare, los predios de interés, se encuentran al interior de los límites del Plan de Ordenación y Manejo de la Cuenca Hidrográfica POMCA del Río Negro, aprobado en Cornare mediante la Resolución No. 112-7296 del 21 de diciembre de 2017 y mediante la Resolución No. 112-4795 del 8 de noviembre de 2018, estableció el régimen de usos, además, por medio de la resolución RE-04227-2022 del 1 de noviembre de 2022 se modifica el régimen de usos al interior de los predios en: áreas de restauración ecológica (0,12%), agrosilvopastoriles (17,85%), agrícolas (7,91%), de uso múltiple (73,55%) y licenciadas ambientalmente (0,56%).



Imagen 2. Determinantes ambientales predios de interés

Los árboles a intervenir se ubican específicamente en áreas de uso múltiple, las cuales tienen como objetivo retornar a utilidad del ecosistema para la prestación de servicios diferentes a los del ecosistema original. A través de esta, se reemplaza un ecosistema degradado por otro productivo, pero estas acciones no llevan al

ecosistema original. Incluye técnicas como la estabilización, el mejoramiento estético y por lo general, el retorno de las tierras a lo que se consideraría un propósito útil dentro del contexto regional. En estas áreas se podrán desarrollar múltiples actividades sociales y económicas, basadas en la capacidad de uso del suelo y el régimen establecido en el respectivo POT.

Dado que el fin del aprovechamiento es prevenir el riesgo por el regular estado fitosanitario y estructural de los árboles, en áreas donde la actividad forestal es adecuada, no se encuentra conflicto con la zonificación ambiental.

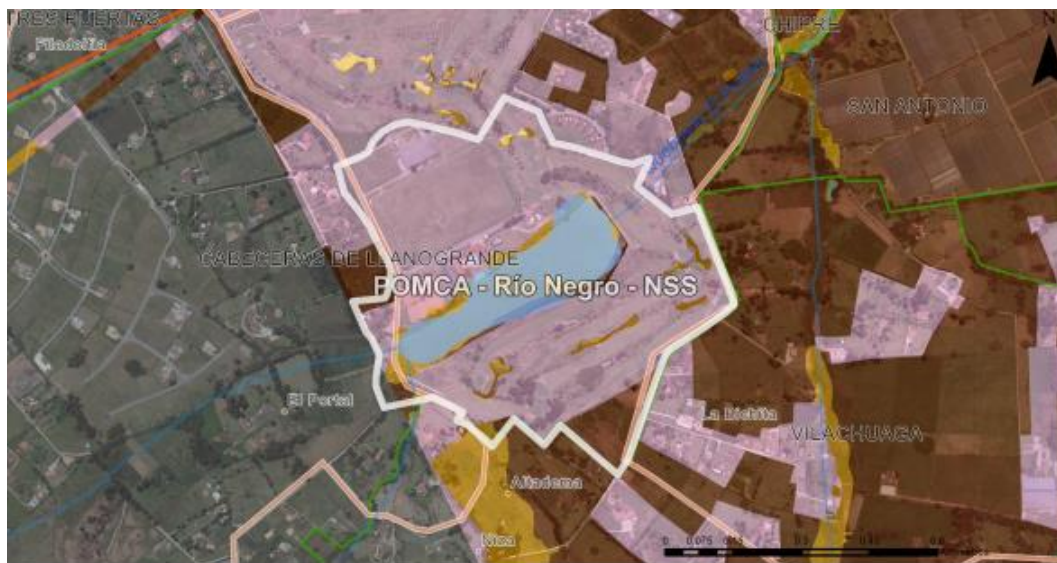
3.5. **Revisión de las especies y los volúmenes y análisis de la Información:** Para la estimación del volumen total y comercial a obtener con el aprovechamiento, se empleó la siguiente fórmula:

$$\frac{\pi}{4} * dap^2 * h * ff$$

Donde,

dap corresponde al diámetro a la altura del pecho

h corresponde a la altura (total o comercial)

ff es el factor de forma = 0,5

Familia	Nombre científico	Nombre común	Altura promedio (m)	Diámetro promedio (m)	Cantidad	Volumen total (m³)	Volumen comercial (m³)	Tipo de aprovechamiento
Araucariaceae	<i>Araucaria heterophylla</i>	Araucaria	14,6	0,5	3	4,3	2,8	Tala
Cupressaceae	<i>Juniperus communis</i>	Enebro	9	0,08	1	0,02	0,01	Tala
Myrtaceae	<i>Eucalyptus sp.</i>	Eucalipto	12	0,4	1	0,8	0,5	Tala
Cupressaceae	<i>Thuja orientalis</i>	Pino libro	2,5	0,1	1	0,01	0,006	Tala
TOTAL					6	5,13	3,31	

3.6. **Registro Fotográfico:**



Imagen 3 y 4. Individuos intervenir

4 CONCLUSIONES:

4.1 Viabilidad: Técnicamente se considera **VIABLE** el **APROVECHAMIENTO FORESTAL DE ÁRBOLES AISLADOS POR FUERA DE LA COBERTURA DE BOSQUE NATURAL**, en los predios identificados con FMI 020-24849 y 020-24848, ubicados en la vereda Cabeceras del municipio de Rionegro, para las siguientes especies:

Familia	Nombre científico	Nombre común	Cantidad	Volumen total (m ³)	Volumen comercial (m ³)	Área del aprovechamiento (Ha)	Tipo de aprovechamiento
Araucariaceae	<i>Araucaria heterophylla</i>	Araucaria	3	4,3	2,8	0,00005	Tala
Cupressaceae	<i>Juniperus communis</i>	Enebro	1	0,02	0,01	0,0000005	Tala
Myrtaceae	<i>Eucalyptus sp.</i>	Eucalipto	1	0,8	0,5	0,00001	Tala
Cupressaceae	<i>Thuja orientalis</i>	Pino libro	1	0,01	0,006	0,0000008	Tala
TOTAL			6	5,13	3,31	0,000061	

4.2 El área de aprovechamiento es de 0,00006 hectáreas.

4.3 Los árboles presentan condiciones que los hacen óptimos para ser aprovechados como árboles aislados.

4.4 Los predios de interés se encuentran en el área de influencia del POMCA del Rio Negro, aprobado en Cornare mediante la Resolución No. 112-7296 del 21 de diciembre de 2017, presentando áreas en las categorías: áreas agrosilvopastoriles, de uso múltiple, agrícolas, de restauración ecológica, licenciadas ambientalmente.

Los árboles a intervenir se ubican solo en áreas de uso múltiple por lo que de acuerdo con la Resolución No. 112-4795 del 8 de noviembre de 2018, estableció el régimen de usos, además, por medio de la resolución RE-04227-2022 del 1 de noviembre de 2022 se modifica el régimen de usos, para las áreas de uso múltiple, se podrán desarrollar múltiples actividades sociales y económicas, basadas en la capacidad de uso del suelo y el régimen establecido por cada POT. Dado que el fin del aprovechamiento es prevenir accidentes por el estado fitosanitario y estructural de los árboles, en áreas donde la actividad forestal es adecuada, es permitido el aprovechamiento forestal teniendo en cuenta buenas prácticas ambientales.

4.5 Los individuos de flora exótica de **Palma payanesa** (*Archontophoenix cunninghamiana*) presentan características que permiten inferir que fueron plantadas en tal sitio, por lo que se trataría de una especie ornamental establecida con fines de embellecimiento y paisajismo, elementos considerados como vegetación herbácea o de jardín, lo cual difiere de la definición de flora silvestre establecida en el Decreto 690 de 2021, y por tanto, se entiende entonces que **no es requerido un permiso o autorización para su intervención**. Es por esto que estos individuos no serán tenidos en cuenta en el presente permiso. De acuerdo con lo establecido en el artículo 2.2.1.1.1.1. Definiciones., del Decreto 1076 de 2015 "Por medio del cual se expide el Decreto Único Reglamentario del Sector Ambiente y Desarrollo Sostenible" la flora es el conjunto de especies e individuos vegetales del territorio nacional que no se han plantado o mejorado por el hombre, asimismo, el artículo 1 del Decreto 690 de 2021 "Por el cual se adiciona y modifica el Decreto Único Reglamentario 1076 de 2015, del sector de Ambiente y Desarrollo Sostenible, en lo relacionado con el manejo sostenible de la flora silvestre y los productos forestales no maderables, y se adoptan otras determinaciones", definió la flora silvestre como el conjunto de especies e individuos vegetales del territorio nacional que no se han plantado o mejorado por el hombre, presentes en ecosistemas naturales diferentes al bosque natural. Incluye la flora acuática.

4.6 La información entregada por el usuario es suficiente para emitir el concepto de viabilidad ambiental del asunto en mención.

4.7 El presente permiso no autoriza ninguna actividad en el predio, se otorga únicamente en beneficio de los árboles aislados solicitados; cualquier uso que se pretenda desarrollar en el predio deberá estar acorde con lo establecido en el Plan de Ordenamiento Territorial vigente en concordancia con los determinantes ambientales de Cornare.

4.8 El interesado deberá prevenir, mitigar, controlar, compensar y corregir los posibles efectos e impactos negativos causados en desarrollo del aprovechamiento...”

CONSIDERACIONES JURÍDICAS

Que el artículo 79 de la Carta Política indica que: “Todas las personas tienen derecho a gozar de un ambiente sano. La Ley garantizará la participación de la comunidad en las decisiones que puedan afectarlo. Es deber del Estado proteger la diversidad e integridad del ambiente, conservar las áreas de especial importancia ecológica y fomentar la educación para el logro de estos fines”.

Que el artículo 80 ibídem, establece que: “El Estado planificará el manejo y aprovechamiento de los recursos naturales, para garantizar su desarrollo sostenible, su conservación, restauración o sustitución.”

La Ley 99 de 1993 en su Artículo 31, establece las Funciones de las Corporaciones Autónomas; literal 9. “Otorgar concesiones, **permisos**, autorizaciones y licencias ambientales requeridas por la ley para el uso, aprovechamiento o movilización de los recursos naturales renovables o para el desarrollo de actividades que afecten o puedan afectar el medio ambiente. Otorgar **permisos para aprovechamientos forestales**.”

El artículo 2.2.1.1.9.2 del Decreto 1076 de 2015., señala, Titular de la solicitud “si se trata de árboles ubicados en predios de propiedad privada, la solicitud deberá ser presentada por el propietario, quien debe probar su calidad de tal, o por el tenedor con autorización del propietario. Si la solicitud es allegada por persona distinta al propietario alegando daño o peligro causado por los árboles ubicados en predios vecinos, solo procederá a otorgar autorización para talarlos, previa decisión de la autoridad competente para conocer esta clase de litigios.”

Que es función de CORNARE propender por el adecuado uso y aprovechamiento de los recursos naturales de conformidad con los principios medio ambientales de racionalidad, planeación y proporcionalidad, teniendo en cuenta para ello lo establecido por los postulados del desarrollo sostenible y sustentable.

Que artículo 1 del mencionado Decreto establecido. Modifíquese el artículo 2.2.1.1.1.1. de la Sección 1 del Capítulo 1 del Título 2 de la Parte 2 del Libro 2 del Decreto Único Reglamentario del Sector Ambiente y Desarrollo Sostenible 1076 de 2015, en el sentido de incluir las siguientes definiciones:

Árboles aislados fuera de la cobertura de bosque natural. Son los individuos que resulten de regeneración natural, árboles plantados o establecidos y que no son parte de una cobertura de bosque natural o cultivo forestal con fines comerciales.

La Corporación se abstiene de conceptuar sobre los individuos arbóreos de la especie **Palma payanesa** (*Archontophoenix cunninghamiana*), toda vez que se trata de flora exótica y presentan características que permiten inferir que fueron plantadas en tal sitio, por lo que se trataría de una especie ornamental establecida con fines de embellecimiento y paisajismo, elementos considerados como vegetación herbácea o de jardín, lo cual difiere de la definición de flora silvestre establecida en el Decreto 690 de 2021, y por tanto, se entiende entonces que no es requerido un permiso o autorización para su intervención por parte de Cornare

En virtud de lo anterior y acogiendo lo establecido en el informe técnico **IT-03410-2023 del 13 de junio de 2023**, se considera procedente autorizar el aprovechamiento de árboles aislados fuera de la cobertura de Bosque Natural, consistente en intervenir mediante el sistema de tala rasa de **seis (6) individuos arbóreos**, el cual se dispondrá en la parte resolutive del presente acto.

Que es competente el Director (e) de la Regional Valles de San Nicolás de conformidad con la Resolución Corporativa que lo faculta en el cargo para conocer del asunto y en mérito de lo expuesto.

RESUELVE

ARTICULO PRIMERO: AUTORIZAR EL APROVECHAMIENTO FORESTAL DE ÁRBOLES AISLADOS POR FUERA DE LA COBERTURA DE BOSQUE NATURAL, a la **CORPORACIÓN CLUB CAMPESTRE LLANOGRANDE** con Nit 890981947-7, a través de su representante legal el señor **JUAN FELIPE ESTRADA MEJÍA** identificado con cédula de ciudadanía número 75.074.215, o quien haga sus veces al momento, en beneficio de los individuos arbóreos localizados en los predios con folio de matrícula inmobiliaria 020-24849 y 020-24848, ubicados en la vereda Cabeceras del municipio de Rionegro, Antioquia, para las siguientes especies:

Familia	Nombre científico	Nombre común	Cantidad	Volumen total (m ³)	Volumen comercial (m ³)	Área del aprovechamiento (Ha)	Tipo de aprovechamiento
Araucariaceae	<i>Araucaria heterophylla</i>	Araucaria	3	4,3	2,8	0,00005	Tala
Cupressaceae	<i>Juniperus communis</i>	Enebro	1	0,02	0,01	0,0000005	Tala
Myrtaceae	<i>Eucalyptus sp.</i>	Eucalipto	1	0,8	0,5	0,00001	Tala
Cupressaceae	<i>Thuja orientalis</i>	Pino libro	1	0,01	0,006	0,0000008	Tala
TOTAL			6	5,13	3,31	0,000061	

Parágrafo primero: SE INFORMA Solo podrá aprovechar los árboles mencionados en el presente artículo

Parágrafo segundo: El aprovechamiento de los árboles tendrá un tiempo para ejecutarse de **cinco (5) meses**, contados a partir de la ejecutoria de la presente actuación.

Parágrafo tercero: el aprovechamiento forestal que se autoriza para el predio con folio de matrícula inmobiliaria 020-24849 y 020-24848, en las siguientes coordenadas:

Longitud (W) - X			Latitud (N) - Y			Z (msnm)
Grados	Minutos	Segundos	Grados	Minutos	Segundos	
-75	24	38,09	6	6	44,43	2142
-75	24	18,14	6	6	54,34	

ARTICULO SEGUNDO. REQUERIR a la **CORPORACIÓN CLUB CAMPESTRE LLANOGRANDE**, a través de su representante legal el señor **JUAN FELIPE ESTRADA MEJÍA**, o quien haga sus veces al momento, para que compensen por el Aprovechamiento de los Árboles para ello la parte interesada, cuenta con las siguientes opciones:

1. Realizar la siembra de especies nativas en una relación de 1:3 para especies introducidas y 1:4 para especies nativas, en un predio de su propiedad, es decir por cada árbol aprovechado deberá sembrar **(6 x 3) 18 Árboles** de especies nativas y/o de importancia ecológica y garantizar su sobrevivencia mediante la realización de mantenimientos durante un mínimo de 3 años. Las especies recomendadas para la siembra son: Drago (*Croton magdalenensis*), Arrayán (*Myrcia popayanensis*), Encenillo (*Weinmannia tomentosa*), Siete Cueros (*Tibouchina lepidota*), Quiebrabarrigo (*Trichanthera gigantea*), Aliso (*Alnus sp.*), Amarraboyo (*Meriana nobilis*), entre otros, la altura de las plántulas debe ser de 50 cm o superior, no se admiten frutales, cercas vivas u ornamentales

1.1. Una vez finalizada la siembra del material vegetal deberá informar a CORNARE. La Corporación verificará el cumplimiento de esta actividad y realizará el control y seguimiento de las acciones de mantenimiento de los árboles sembrados, teniendo en cuenta que la siembra de los árboles a futuro no perjudique las construcciones aledañas, espacios públicos, redes eléctricas, de gas o acueducto o vías.

1.2. En caso de no tener espacio suficiente para ejecutar la compensación en este mismo sitio lo puede hacer en otros, informando previamente a Cornare para su concepto.

1.3. La compensación tendrá como tiempo de ejecución de un (1) mes después de terminado el aprovechamiento forestal.

2. Orientar el valor económico de la compensación por un valor de (\$387.108) hacia la conservación de los bosques naturales de la región Cornare, por medio del esquema de Pago por Servicios Ambientales (PSA). De acuerdo con lo establecido en la Resolución RE-06244-2021 del 21 de septiembre de 2021, publicada por Cornare, el valor económico a compensar por cada árbol a sembrar corresponde a \$21.506, (con el incremento del IPC) por tanto, **el valor descrito equivale a sembrar 18 árboles nativos y su mantenimiento durante 3 años.**

2.1. En caso de elegir la opción de compensación a través de un esquema de PSA, deberá informar a la Corporación, en un término de un (1) mes después de realizado el aprovechamiento, para la Corporación realizar la respectiva verificación y velar por el cumplimiento de la compensación.

Parágrafo primero: ACLARAR que compensar a través de un esquema de PSA, **es una opción y no una obligación para los usuarios**, no obstante, las actividades de compensación sí son obligatorias y el usuario tendrá las siguientes opciones: realizar la compensación a través de un esquema de PSA o realizar la respectiva siembra de los individuos establecidos en el presente acto administrativo. Adicionalmente se le informa que el dinero no deberá ser consignado ante Cornare, sino a quien haga las veces de operador/receptor del pago a través del esquema de PSA

ARTICULO TERCERO. INFORMAR a la **CORPORACIÓN CLUB CAMPESTRE LLANOGRANDE**, a través de su representante legal el señor **JUAN FELIPE ESTRADA MEJÍA**, o quien haga sus veces al momento, que la Corporación se abstiene de conceptuar sobre los individuos arbóreos de la especie **Palma payanesa** (*Archontophoenix cunninghamiana*), toda vez que se trata de flora exótica y presentan características que permiten inferir que fueron plantadas en tal sitio, por lo que se trataría de una especie ornamental establecida con fines de embellecimiento y paisajismo, elementos considerados como vegetación herbácea o de jardín, lo cual difiere de la definición de flora silvestre establecida en el Decreto 690 de 2021, y por tanto, se entiende entonces que no es requerido un permiso o autorización para su intervención por parte de Cornare

ARTICULO CUARTO. REQUERIR a la **CORPORACIÓN CLUB CAMPESTRE LLANOGRANDE**, a través de su representante legal el señor **JUAN FELIPE ESTRADA MEJÍA**, o quien haga sus veces al momento, para que cumpla las siguientes obligaciones:

1. Desramar y repicar las ramas, orillos y material de desecho de los árboles aprovechados, facilitando la incorporación de este material al suelo como materia orgánica.
2. Aprovechar única y exclusivamente las especies y volúmenes autorizados en el área permitida.
3. Se prohíbe la tala de los individuos identificados en campo como semillero.
4. **CORNARE** no se hace responsable de los daños materiales o sometimientos que cause el aprovechamiento forestal y la poda de los árboles.
5. El área debe ser demarcada con cintas reflectivas indicando con esto el peligro para los transeúntes.
6. Los desperdicios producto del aprovechamiento deben ser retirados del lugar y dispuestos de forma adecuada en un sitio autorizado para ello.
7. Debe tener cuidado con el aprovechamiento de los árboles con proximidad a la vía pública, líneas eléctricas y casas de habitación, que en su momento deberá contar con señalización antes de que el árbol sea intervenido y así eliminar riesgos de accidente.

8. Las personas que realicen el aprovechamiento forestal deben ser idóneas en este campo y contar con la seguridad social actualizada.
9. En linderos con vecinos no se pueden erradicar árboles. En caso de hacerlo debe contar con la autorización escrita del vecino donde manifieste estar de acuerdo con esta acción y el respectivo permiso de Cornare.
10. Copia de la Resolución debe permanecer en el sitio del aprovechamiento.
11. Los productos, subproductos y residuos del aprovechamiento como ramas, troncos, hojas, orillos, listones, aserrín, aceites y combustibles deben disponerse adecuadamente.
12. No se deben realizar quemas de los residuos producto del aprovechamiento forestal
13. INFORMAR al usuario que debe realizar un adecuado AHUYENTAMIENTO DE FAUNA con el fin de garantizar el bienestar de animales que usen los árboles de forma permanente (nidaciones) o como percha temporal (alimentación y caza). En caso de encontrar animales heridos o juveniles sin parentales deberá realizar la entrega en las instalaciones de CORNARE para su rescate, tratamiento y reubicación

ARTÍCULO QUINTO: INFORMAR a la **CORPORACIÓN CLUB CAMPESTRE LLANOGRANDE**, a través de su representante legal el señor **JUAN FELIPE ESTRADA MEJÍA**, o quien haga sus veces al momento, que el producto del aprovechamiento puede ser comercializado y/o transportado, por lo tanto, CORNARE entregará salvoconductos de movilización de madera, previa solicitud del interesado.

Parágrafo 1º. De conformidad con la Resolución 1909 del 2017, modificada mediante Resolución 81 del 2018, expedidas por el Ministerio de Ambiente y Desarrollo Sostenible, por medio de la cual se estable el Salvoconducto Único Nacional en Línea, los usuarios que a partir del 20 de abril del 2018, requieran movilizar productos maderables provenientes de aprovechamientos forestales, deberán solicitar los Salvoconductos Únicos Nacionales en Línea, a través de la Ventanilla Integral de Tramites Ambientales en Línea (Vital), siguiendo los siguientes pasos:

Paso 1. Registrarse en la plataforma VITAL

Registrar al **titular** del permiso o de la solicitud de SUNL en la página web de VITAL (<http://vital.minambiente.gov.co/SILPA/TESTSILPA/Security/Login.aspx>), donde aparece la siguiente imagen:



- Una vez ingresa a la plataforma deberá proceder a ingresar sus datos personales y un correo electrónico personal de frecuente uso al que le llegará la respuesta de su solicitud de registro, luego debe finalizar con “ENVIAR”.

- Una vez que se hallan registrado en la plataforma VITAL por primera vez, le llegara a su correo electrónico inscrito, un mensaje en el que le anuncia que su solicitud de registro está en proceso y que para validar su registro debe dar “**clik aquí**”, a lo que, una vez ejecutada esta acción, le llegara nuevamente un correo con su usuario y contraseña.

- Una vez ingrese con su usuario y contraseña a VITAL, tendrán que cambiar la contraseña de acceso por una de fácil recordación la cual es personal e intransferible. (en caso de olvidar la contraseña debe solicitar una nueva clave dando clic en olvide mi contraseña, la cual será enviada al correo electrónico que ingresaron en el registro inicial).

- Finalizado el proceso y obtener su usuario y contraseña, deberá informar a CORNARE al número telefónico 5461616, extensión 413, para proceder por parte de cornare en la plataforma VITAL con el cargue del acto administrativo o documento en el que se contemplan las especies y los respectivos volúmenes.

Paso 2. ¿Como solicitar salvoconducto por la plataforma VITAL?

- Al ingresar con su usuario y contraseña a la plataforma, ya puede solicitar el salvoconducto iniciando por “**Iniciar tramites**” – “**Salvoconducto único nacional**” – “**Solicitud de salvoconducto**”, y diligenciando cada uno de los cuatro ítem, de manera correcta, así: “ **información de la obtención legal del espécimen**” – “**información del especímenes**” – “**ruta de desplazamiento**”- **transporte**”, debe terminar con “**enviar**” donde le debe informa que su solicitud de salvoconducto ha sido registrada con éxito y aparece un número de 22 dígitos.

- Para el caso de la Regional Valles de San Nicolás de Cornare, una vez haya realizado la solicitud, deberá acercarse a las oficinas ubicadas en la Carrera 47 N° 64 A -61, kilómetro 1 vía Rionegro – Belén, teléfono (604) 5201170, donde se le expedirá el salvoconducto de movilización previo pago del mismo. En caso de enviar un autorizado, este deberá contar con documento firmado por el/los titular (es) del permiso.

Tenga en cuenta que deben conocer el día que se proyecta realizar la movilización, placas del vehículo, destino, los datos personales del conductor, el volumen de madera que desea movilizar con las respectivas medidas (Aserrada con largo, ancho alto y si son bloques, alfardas, cargueras listones, etc., de acuerdo al listado que se despliega y si es Rolo con largo y diámetro, y si es rolo, rolliza, estacones, etc., como igualmente muestra el listado desplegado).

Parágrafo 2º. No deben movilizar madera con salvoconductos vencidos o adulterados, como tampoco sin este documento que autoriza el transporte

ARTÍCULO SEXTO: ADVERTIR a la parte interesada que cualquier incumplimiento a los términos, condiciones, obligaciones y requisitos establecidos en el presente acto administrativo, dará lugar a la adopción de las sanciones y medidas previstas en la Ley 1333 de 2009, previo adelanto del trámite administrativo sancionatorio correspondiente.

Parágrafo: **Cornare** podrá realizar visitas de control y seguimiento para verificar el cumplimiento de las obligaciones derivadas del presente permiso.

ARTICULO SÉPTIMO: INFORMAR que la Corporación declaró en Ordenación la cuenca del Rio Negro a través de la Resolución 112-7296 del 21 de diciembre de 2017, en la cual se localiza el proyecto o actividad para el cual se autorizó el presente aprovechamiento.

ARTICULO OCTAVO: ADVERTIR a la parte interesada que las normas sobre manejo y aprovechamiento de los recursos naturales renovables previstas en el Plan de Ordenación y Manejo de la Cuenca del Río Negro y el Acuerdo 250 de 2011, priman sobre las disposiciones generales establecidas en otro ordenamiento administrativo, en las reglamentaciones de corrientes o en los permisos, concesiones, licencias ambientales y demás autorizaciones otorgadas antes de entrar en vigencia el respectivo Plan.

Parágrafo: El Plan de Ordenación y Manejo de la Cuenca Hidrográfica del Río Negro, constituye norma de superior jerarquía y determinante ambiental de los planes de ordenamiento territorial de las Entidades Territoriales que la conforman y tienen jurisdicción dentro de la misma, de conformidad con la Ley 388 de 1997 artículo 10 y el artículo 2.2.3.1.5.6 del decreto 1076 de 2015

ARTICULO NOVENO: NOTIFICAR personalmente el presente Acto Administrativo al señor **JUAN FELIPE ESTRADA MEJÍA**, en calidad de representante legal o quien haga sus veces al momento, haciéndole entrega de una copia de la misma, como lo dispone la Ley 1437 de 2011. De no ser posible la notificación personal se hará en los términos de la mencionada ley.

ARTÍCULO DÉCIMO: INFORMAR Que el presente acto administrativo empieza a regir a partir de la ejecutoria del mismo

ARTÍCULO UNDÉCIMO: INDICAR que contra el presente Acto Administrativo procede el recurso de reposición, el cual deberá interponerse personalmente y por escrito ante el mismo funcionario que profirió este Acto Administrativo, dentro de los diez (10) días hábiles siguientes a su notificación, según lo establecido en la Ley 1437 de 2011.

ARTÍCULO DÉCIMO SEGUNDO: ORDENAR la publicación de la presente actuación en el Boletín Oficial de la Corporación, a través de la página web www.cornare.gov.co, de conformidad con lo establecido en el artículo 71 de la Ley 99 de 1993.

Dado en el municipio de Rionegro,

NOTIFÍQUESE, PUBLÍQUESE Y CÚMPLASE

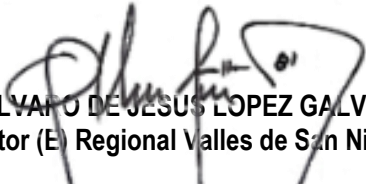

ALVARO DE JESUS LOPEZ GALVIS
Director (E) Regional Valles de San Nicolás

Expediente: 056150636938

Proyectó: Abogada- Alejandra Castrillón

Técnico: Laura Arce

Asunto: Arboles Aislados por fuera de la cobertura de bosque natural

Fecha: 14-06-2023

Revisó: A. Guarín *Natya Alejandra G.*