

RESOLUCIÓN No.

POR MEDIO DE LA CUAL SE AUTORIZA UN PERMISO DE APROVECHAMIENTO DE ÁRBOLES AISLADOS POR FUERA DE LA COBERTURA DE BOSQUE NATURAL Y SE ADOPTAN OTRAS DETERMINACIONES

EL DIRECTOR (E) DE LA REGIONAL VALLES DE SAN NICÓLAS DE LA CORPORACIÓN AUTÓNOMA REGIONAL DE LAS CUENCAS DE LOS RÍOS NEGRO Y NARE "CORNARE". En uso de sus atribuciones legales, delegataria y

CONSIDERANDO QUE:

1-Mediante Auto número **AU-01764-2023** fechado el 23 de mayo del año 2023, La Corporación dio inicio al trámite ambiental de **APROVECHAMIENTO FOESTAL DE ÁRBOLES AISLADOS**, solicitado por la señora **ROSA EMILIA TAMAYO ALZATE**, identificada con cédula de ciudadanía 21.378.236, en beneficio de los individuos arbóreos localizados en el predio identificado con Folio de Matrícula Inmobiliaria No. 018-136899, ubicado en la vereda El Hato del municipio de Marinilla-Antioquia.

2-En atención a lo anterior, funcionarios de La Corporación, efectuaron visita técnica el día 02 de junio del año 2023, generándose el Informe Técnico número **IT-03308-2023** fechado el 07 de junio del año 2023, en el cual se observó y concluyó lo siguiente:

3 "OBSERVACIONES:

3.1 Indicar como se llega al sitio y describir las actividades realizadas en la visita:

Se realizó visita técnica el día 2 de junio de 2023, al predio de interés ubicado en el área urbana del municipio de Marinilla. La visita fue acompañada por la señora Rosa Emilia Tamayo, interesada, y Mauricio Aguirre y María Alejandra Echeverri, representantes de Cornare.

El objetivo de la visita fue recorrer el predio para identificar los individuos objeto de aprovechamiento, verificar las medidas dasométricas de los árboles y sus coberturas vegetales asociadas, así como tomar datos de ubicación geográfica y registro fotográfico.

El predio se encuentra ubicado en el área urbana del municipio de Marinilla, sobre la Calle 30 No. 52-10.

En relación con el predio de interés:

De acuerdo con el Sistema de Información Geográfica de Cornare, el predio identificado con Folio de Matrícula Inmobiliaria No. 018-136899 y Cédula Catastral (PK) No. 4401001033000200001, tiene un área de 0,26 hectáreas y se encuentra ubicado en el área urbana municipal.

Según el Certificado de tradición y libertad, el predio es propiedad de la señora Rosa Emilia Tamayo Álzate, titular de la solicitud.

En el predio se tiene una vivienda residencial, áreas en pastos limpios con arreglos ornamentales y árboles aislados y en cerco vivo.

En cuanto a las condiciones de los árboles:

De acuerdo la información que reposa en la solicitud, los árboles objeto de aprovechamiento correspondían a cuatro (4) Eucaliptos y tres (3) Pinos, sin embargo, durante el recorrido se identificaron un total de cinco (5) individuos, de los cuales uno (1) corresponde a un Pino Pátula (*Pinus patula* Schldl. & Cham.) que se encuentra ubicado de manera aislada sobre el predio, y los cuatro (4) individuos restantes corresponden a un (1) Ciprés (*Cupressus lusitanica* Mill.) y tres (3) Eucaliptos plateados (*Eucalyptus cinerea*), que se localizan en forma de cerco vivo sobre el predio.

El Pino pátula corresponde a un individuo adulto de su especie que presenta una altura aproximada de 22 metros y un diámetro a la altura del pecho de 135 centímetros. Este árbol se localiza sobre costado izquierdo de la portada de la vivienda y se traslapa con las redes eléctricas. Pese a que el individuo presenta óptimas condiciones fitosanitarias y se observa recto, la interesada manifiesta que en repetidas ocasiones los residentes del frente le han solicitado su intervención por el riesgo que éste representa debido a su tamaño y cercanía con dichas viviendas.



Imágenes 1 y 2: Ubicación y estado del Pino Pátula.

En cuanto a los individuos que corresponden al cerco vivo, estos se localizan sobre el costado derecho de la portada, se ubican de forma lineal y paralela al lindero del predio respecto a la calle 30. Estos individuos presentan alturas que oscilan entre 16 y 18 metros y algunos presentan bifurcaciones en su fuste. Debido al tamaño y ubicación de los árboles, los residentes vecinos han solicitado su intervención debido al desprendimiento frecuente de ramas sobre la vía y redes eléctricas.



Imágenes 3, 4 y 5: Ubicación y estado de los árboles en cerco vivo.

En relación con los cuatro (4) árboles que conforman el cerco vivo, el Decreto 1532 de 2019 “Por medio del cual se modifica la Sección 1 del Capítulo 1 del Título 2 de la Parte 2 del Libro 2 y se sustituye la Sección 12 del Capítulo 1 del Título 2 de la Parte 2 del Libro 2 del Decreto Único Reglamentario del Sector Ambiente y Desarrollo Sostenible 1076 de 2015, en relación con las plantaciones forestales”, expedido por la Presidencia de la República, en su artículo primero definió las cercas vivas como:

“Cercas vivas. Consiste en árboles o arbustos plantados ubicados en los linderos externos o internos de predios, como método de delimitación de los mismos. De formar parte de una plantación forestal industrial, un sistema agroforestal o silvopastoril o cultivos forestales con fines comerciales, su

aprovechamiento y registro se efectuarán cumpliendo lo establecido en los artículos 2.2.1.1.12.2 y siguientes del presente Decreto.”

Así, el mismo decreto en el párrafo 1 del artículo 2.2.1.1.12.9, menciona que:

“PARÁGRAFO 1. El aprovechamiento de las cercas vivas y barreras rompevientos, no requerirá de ningún permiso u autorización.

En caso de requerir la movilización de los productos derivados sólo será necesaria la obtención del Salvoconducto Único Nacional en línea SUNL, de conformidad con las Resoluciones 1909 de 2017 y 081 de 2018 del Ministerio de Ambiente y Desarrollo Sostenible, o las normas que las sustituyan, modifiquen o deroguen.”

De lo anterior se concluye que no es requerido un permiso de aprovechamiento forestal para una eventual intervención de los individuos que conforman los cercos vivos, sin embargo, si la madera resultante con el aprovechamiento será movilizada, se deberá contar previamente con el respectivo salvoconducto.

Los árboles no hacen parte de las coberturas de bosque natural, no se encuentran asociados a fuentes hídricas ni a linderos con predios vecinos.

Otras situaciones observadas:

Se evidenciaron otros seis (6) individuos de las especies Ciprés (*Cupressus lusitanica* Mill.) (4) y Eucaliptos plateados (*Eucalyptus cinerea*) (2) localizados sobre el frente de la Calle 30 y a un costado de los ya descritos, sin embargo, la señora Rosa Emilia manifestó que estos hacen parte de un predio vecino propiedad del señor Ángel de Jesús Álzate, quien, una vez verificada la información catastral con la que cuenta Cornare, es titular del predio con FMI No. 018-136900.

Estos individuos también hacen parte del cerco vivo antes descrito, sin embargo, se surtió una subdivisión del predio matriz, por lo que cualquier intervención sobre estos deberá ser realizada o estar autorizada por su titular.

A continuación, se presenta una imagen de la localización de los árboles respecto a los predios, en naranja el Pino Pátula, en verde los cercos vivos:



Imagen 6: Localización de los árboles respecto a los predios.

3.2. Localización de los árboles aislados a aprovechar con respecto a Acuerdos Corporativos y al sistema de información Ambiental Regional:

De acuerdo con el Sistema de Información Geográfica de Cornare, el predio hace parte del área delimitada por el Plan de Ordenación y Manejo de la Cuenca Hidrográfica POMCA del Río Negro, aprobado en Cornare mediante la Resolución No. 112-7296 del 21 de diciembre de 2017, modificada por la Resolución RE-04227 del 1 de noviembre de 2022, por encontrarse sobre las áreas de uso múltiple.



Imagen 7: Zonificación ambiental del predio.

El 100% del área del predio se ubica en áreas de uso múltiple (áreas agrícolas y agrosilvopastoriles), en las que, de acuerdo con lo establecido en la Resolución No. 112-4795 del 8 de noviembre del 2018 “Por medio de la cual se establece el régimen de usos al interior de la zonificación ambiental del Plan de ordenación y Manejo de la Cuenca Hidrográfica del Río Negro en la jurisdicción de CORNARE”, modificada a través de la Resolución RE-04227 del 1 de noviembre de 2022, se podrán desarrollar diversas actividades con base en la capacidad de uso del suelo, y que estén acordes con lo establecido en el Plan de Ordenamiento Territorial Vigente y los Acuerdos Corporativos.

Por tratarse de un aprovechamiento forestal de un árbol aislado de una especie exótica, que no hace parte de la cobertura de bosque natural, las actividades de tala no entran en conflicto con la zonificación ambiental, no obstante, se deberá dar cumplimiento a las recomendaciones y obligaciones ambientales para que la intervención del individuo sea sostenible para el medio ambiente.

3.3. Relación de aprovechamientos de árboles aislados en estos predios anteriores a esta solicitud: NA

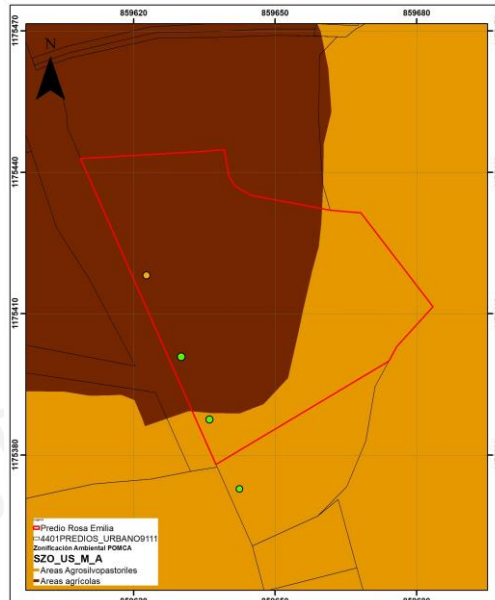
3.4. Revisión de las especies y los volúmenes y análisis de la información:

Para la estimación del volumen total y comercial a obtener con el aprovechamiento, se empleó la siguiente fórmula:

$$\frac{\pi}{4} * dap^2 * h * ff$$

Donde,

dap corresponde al diámetro a la altura del pecho

h corresponde a la altura (total o comercial)

ff es el factor de forma = 0.5 según el Sistema Nacional de Información Forestal (SNIF)

Familia	Especie	Nombre común	Altura (m)	Diámetro (m)	Cantidad	Volumen Total (m ³)	Volumen comercial (m ³)	Área (Ha)
Pinaceae	<i>Pinus patula</i> Schitdl. & Cham.	Pino pátula	22	1,35	1	15,75	10,23	0,0001
Total					1	15,75	10,23	0,0001

3.4.1 Revisión especies que conforman el cerco vivo:

Ruta: \cordc01\S.Gestion\APOYO\Gestión Jurídica\ Vigente desde: F-GJ-237 V.03

Anexos\Ambiental\Tramites ambientales\Recurso Bosques\

R. Flora maderable y no maderable\Aprovechamiento arboles aislados

12-Feb-20

Familia	Especie	Nombre común	Altura (m)	Diámetro (m)	Cantidad	Volumen Total (m ³)	Volumen comercial (m ³)
Cupressaceae	<i>Cupressus lusitanica</i> Mill	Ciprés	14	0,40	1	0,88	0,48
Myrtaceae	<i>Eucalyptus cinerea</i>	Eucalipto plateado	16	1,15	3	26,14	14,38
Total					4	27,02	14,86

4. CONCLUSIONES:

4.1 Técnicamente se considera viable el aprovechamiento forestal de árboles aislados por fuera de la cobertura de bosque natural, en beneficio del individuo localizado en el predio identificado con Folio de Matrícula Inmobiliaria No. 018-136899, ubicado en la zona urbana del municipio de Marinilla, para la siguiente especie:

Familia	Especie	Nombre común	Cantidad	Volumen Total (m ³)	Volumen comercial (m ³)	Área (Ha)	Tipo de aprovechamiento
Pinaceae	<i>Pinus patula</i> Schlttdl. & Cham.	Pino pátula	1	15,75	10,23	0,0001	Tala
Total			1	15,75	10,23	0,0001	Tala

El árbol corresponde a un individuo aislado que no hace parte de la cobertura de bosque natural, no hace parte las listas rojas de especies amenazadas o en veda y no se encuentra asociado a fuentes hídricas naturales o linderos con predios vecinos.

4.2 Según lo establecido en el parágrafo 1 del artículo 2.2.1.1.12.9 del Decreto 1076 de 2015, no se requiere permiso y/o autorización para el aprovechamiento del cerco vivo ubicado en el predio con Folio de Matrícula Inmobiliaria No. 018-136899, para los individuos que presentan las siguientes características:

Familia	Especie	Nombre común	Cantidad	Volumen Total (m ³)	Volumen comercial (m ³)
Cupressaceae	<i>Cupressus lusitanica</i> Mill	Ciprés	1	0,88	0,48
Myrtaceae	<i>Eucalyptus cinerea</i>	Eucalipto plateado	3	26,14	14,38
Total			4	27,02	14,86

4.3 El predio hace parte de las áreas de uso múltiple delimitadas por el POMCA del Río Negro aprobado en Cornare mediante la Resolución No. 112-7296 del 21 de diciembre de 2017, modificada a través de la Resolución RE-04227 del 1 de noviembre de 2022.

De acuerdo con lo establecido en la Resolución No. 112-4795 del 8 de noviembre del 2018 "Por medio de la cual se establece el régimen de usos al interior de la zonificación ambiental del Plan de ordenación y Manejo de la Cuenca Hidrográfica del Río Negro en la jurisdicción de CORNARE", modificada a través de la Resolución RE-04227 del 1 de noviembre de 2022, en las áreas de uso múltiple (agrícolas y agrosilvopastoriles) se podrán desarrollar diversas actividades con base en la capacidad de uso del suelo, y que estén acordes con lo establecido en el Plan de Ordenamiento Territorial Vigente y los Acuerdos Corporativos.

4.4 Las actividades de tala no entran en conflicto con la zonificación ambiental por tratarse individuos aislados que no hacen parte de la cobertura de bosque natural, sin embargo, se deberá dar cumplimiento a las

recomendaciones y obligaciones ambientales para que la intervención de los individuos forestales sea sostenible para el medio ambiente y para lograr los objetivos de conservación y uso sostenible del predio.

- 4.5** *Se sugiere que la compensación se realice a través de la siembra de árboles nativos, para contribuir con la restauración y conservación de las coberturas vegetales en la jurisdicción de Cornare y enriquecer la diversidad biológica de la zona.*
- 4.6** *El presente permiso no autoriza ninguna actividad en el predio, se otorga únicamente en beneficio de los árboles solicitados; cualquier actividad que se pretenda desarrollar deberá estar acorde con lo establecido en el Plan de Ordenamiento Territorial vigente y deberá contar con los respectivos permisos.*
- 4.7** *El usuario realizó el pago de la liquidación por el concepto de evaluación del trámite.*
- 4.8** *La información entregada por el usuario es suficiente para emitir el concepto de viabilidad ambiental del asunto en mención.*
- 4.9** *El interesado deberá prevenir, mitigar, controlar, compensar y corregir los posibles efectos e impactos negativos causados en desarrollo del aprovechamiento.”*

CONSIDERACIONES JURÍDICAS:

Que el Artículo 8 de la Constitución Política establece que “Es obligación del Estado y de las personas proteger las riquezas culturales y naturales de la nación”.

Que el Artículo 79 de la Carta Política indica que: “Todas las personas tienen derecho a gozar de un ambiente sano. La Ley garantizará la participación de la comunidad en las decisiones que puedan afectarlo.

Es deber del Estado proteger la diversidad e integridad del ambiente, conservar las áreas de especial importancia ecológica y fomentar la educación para el logro de estos fines.”

Que el Artículo 80 ibidem, establece que: “El Estado planificará el manejo y aprovechamiento de los recursos naturales, para garantizar su desarrollo sostenible, su Conservación, restauración o sustitución...”

Que el artículo 31 numeral 12 de la Ley 99 de 1993, señala lo siguiente: “Ejercer las funciones de evaluación, control y seguimiento ambiental de los usos del agua, el suelo, el aire y los demás recursos naturales renovables, lo cual comprenderá el vertimiento, emisión o incorporación de sustancias o residuos líquidos, sólidos y gaseosos, a las aguas a cualquiera de sus formas, al aire o a los suelos, así como los vertimientos o emisiones que puedan causar daño o poner en peligro el normal desarrollo sostenible de los recursos naturales renovables o impedir u obstaculizar su empleo para otros usos. Estas funciones comprenden la expedición de las respectivas licencias ambientales, permisos, concesiones, autorizaciones y salvoconductos;”

El artículo 2.2.1.1.9.2 del Decreto 1076 de 2015., señala, Titular de la solicitud “si se trata de árboles ubicados en predios de propiedad privada, la solicitud deberá ser presentada por el propietario, quien debe probar su calidad de tal, o por el tenedor con autorización del propietario. Si la solicitud es allegada por persona distinta al propietario alegando daño o peligro causado por los árboles ubicados en predios vecinos, solo procederá a otorgar autorización para talarlos, previa decisión de la autoridad competente para conocer esta clase de litigios.”

Que el Decreto 1532 de 2019 en su Artículo primero establece lo siguiente:

“ARTÍCULO 1. *Modifíquese el artículo 2.2.1.1.1.1. de la Sección 1 del Capítulo 1 del Título 2 de la Parte 2 del Libro 2 del Decreto Único Reglamentario del Sector Ambiente y Desarrollo Sostenible 1076 de 2015, en el sentido de incluir las siguientes definiciones:*

(...)

Árboles aislados fuera de la cobertura de bosque natural. Son los individuos que resulten de regeneración natural, árboles plantados o establecidos y que no son parte de una cobertura de bosque natural o cultivo forestal con fines comerciales”.

(...)

“Cercas vivas. Consiste en árboles o arbustos plantados ubicados en los linderos externos o internos de predios, como método de delimitación de los mismos. De formar parte de una plantación forestal industrial, un sistema agroforestal o silvopastoril o cultivos forestales con fines comerciales, su aprovechamiento y registro se efectuarán cumpliendo lo establecido en los artículos 2.2.1.1.12.2 y siguientes del presente Decreto.”

Por tal razón, el mismo decreto, en el **parágrafo 1º del Artículo 2.2.1.1.12.9**, determina que las cercas vivas no requieren autorización para ser aprovechadas, así:

Artículo 2.2.1.1.12.9. Requisitos para el aprovechamiento.

(...)

“Parágrafo 1o. El aprovechamiento de las cercas vivas y barreras rompevientos, no requerirá de ningún permiso u autorización.”

No obstante, el mismo parágrafo establece que:

“En caso de requerir la movilización de los productos derivados sólo será necesaria la obtención del Salvoconducto Único Nacional en línea SUNL, de conformidad con las Resoluciones 1909 de 2017 y 081 de 2018 del Ministerio de Ambiente y Desarrollo Sostenible, o las normas que las sustituyan, modifiquen o deroguen.”

En virtud de lo anterior y acogiendo lo establecido en el informe técnico **IT-03308-2023** fechado el 07 de junio del año 2023, se considera procedente autorizar el **APROVECHAMIENTO FORESTAL DE ÁRBOLES AISLADOS POR FUERA DE LA COBERTURA DE BOSQUE NATURAL**, mediante el sistema de tala de un (01) individuo de la especie Pino Pátula, las cuales se dispondrán en la parte resolutive del presente Acto administrativo.

Que es competente el Director (E) de la Regional Valles de San Nicolás de conformidad con la Resolución Corporativa que lo faculta en el cargo para conocer del asunto y en mérito de lo expuesto,

RESUELVE:

ARTÍCULO PRIMERO: AUTORIZAR el **APROVECHAMIENTO FORESTAL DE ÁRBOLES AISLADOS POR FUERA DE LA COBERTURA DE BOSQUE NATURAL**, a la señora **ROSA EMILIA TAMAYO ALZATE**, identificada con cédula de ciudadanía 21.378.236, en beneficio de los individuos arbóreos localizados en el predio identificado con Folio de Matrícula Inmobiliaria No. 018-136899, ubicado en la vereda El Hato del municipio de Marinilla-Antioquia, para las siguientes especies:

Parágrafo 1º: INFORMAR que solo podrá aprovechar los árboles mencionados en el presente Artículo.

Familia	Especie	Nombre común	Cantidad	Volumen Total (m³)	Volumen comercial (m³)	Área (Ha)	Tipo de aprovechamiento
Pinaceae	<i>Pinus patula</i> Schlttdl. & Cham.	Pino pátula	1	15,75	10,23	0,0001	Tala
Total			1	15,75	10,23	0,0001	Tala

Parágrafo 2º: El aprovechamiento de los árboles tendrá un tiempo para ejecutarse de **seis (06) meses**, contados a partir de la ejecutoria de la presente actuación.

Parágrafo 3°: El predio se encuentra localizado en las siguientes coordenadas:

Coordenadas Geográficas (Magna Colombia Bogotá)							
Descripción del punto	Longitud (W) - X			Latitud (N) - Y			Z (msnm)
	Grados	Minutos	Segundos	Grados	Minutos	Segundos	
PREDIO Y ARBOLES	-75	20	44,47	6	10	51,79	2134

ARTÍCULO SEGUNDO: INFORMAR a la señora **ROSA EMILIA TAMAYO ALZATE**, que de acuerdo con lo establecido en el parágrafo primero del **Artículo 2.2.1.1.12.9** del Decreto 1532 de 2019, no requieren permiso o autorización para el aprovechamiento de los **cercos vivos**, ubicados en el predio con FMI No. 018-136899, con las siguientes características:

Familia	Especie	Nombre común	Cantidad	Volumen Total (m ³)	Volumen comercial (m ³)
Cupressaceae	<i>Cupressus lusitanica</i> Mill	Ciprés	1	0,88	0,48
Myrtaceae	<i>Eucalyptus cinerea</i>	Eucalipto plateado	3	26,14	14,38
Total			4	27,02	14,86

ARTÍCULO TERCERO: REQUERIR a la señora **ROSA EMILIA TAMAYO ALZATE**, identificada con cédula de ciudadanía 21.378.236, para que compensen por el aprovechamiento de los árboles, para ello la parte cuenta con las siguientes alternativas:

1-Realizar la siembra de especies nativas en el predio de interés, en una relación de 1:3 para especies introducidas, en este caso deberá plantar 3 árboles (1 x 3) de especies nativas y/o de importancia ecológica y garantizar su sobrevivencia mediante la realización de mantenimientos durante un mínimo de 3 años. Algunas de las especies recomendadas para la siembra son: Drago (*Croton magdalenensis*), Arrayán (*Myrcia popayanensis*), Encenillo (*Weinmannia tomentosa*), Siete cueros (*Tibouchina lepidota*), Quebrabarriga (*Trichanthera gigantea*), Aliso (*Alnus sp*), Amarrabollo (*Meriana nobilis*), entre otros, y la altura de las plántulas debe ser de 50 cm o superior.

Los árboles plantados deben ser establecidos como una cobertura continua, por tanto, no se admiten especies introducidas o maderables, especies frutales (comerciales o comestibles), especies ornamentales o individuos establecidos como cercos vivos, setos o barreras rompevientos.

1.1. Una vez finalizada la siembra del material vegetal deberá informar a CORNARE. La Corporación verificará el cumplimiento de esta actividad y realizará el control y seguimiento de las acciones de mantenimiento de los árboles sembrados, teniendo en cuenta que la siembra de los árboles a futuro no perjudique las construcciones aledañas, espacios públicos, redes eléctricas, de gas o acueducto o vías.

1.2. El establecimiento del material vegetal como compensación tendrá una vigencia de **dos (02) meses** después de realizado el aprovechamiento, una vez finalizada la siembra, se deberá informar a CORNARE, quien verificará el cumplimiento de esta actividad mediante visita de control y seguimiento de las acciones de mantenimiento de los árboles sembrados.

2-Orientar el valor económico de la compensación por un valor de (\$ 64.518), hacia la conservación de los bosques naturales de la región Cornare, por medio de la herramientas de pagos por servicios ambientales-PSA en la jurisdicción de Cornare, de acuerdo con lo establecido en la Resolución **RE-06244-2021** del 21 de septiembre de 2021, publicada por Cornare, el valor económico a compensar por cada árbol corresponde a \$ 21.506, por tanto, el valor descrito equivale a sembrar **3 árboles nativos** y su mantenimiento durante 3 años.

2.1. La parte interesada en caso de elegir la opción de compensación a través de un esquema de PSA, deberá enviar copia del certificado de compensación generado por el operador de PSA, en un término de **dos (02)**

meses después de terminado el aprovechamiento, en caso de elegir esta alternativa, en caso contrario la Corporación realizará visita de verificación para velar por el cumplimiento de la compensación.

Parágrafo 1°: Se sugiere que la compensación se realice a través de la siembra de especies nativas para contribuir a la restauración y conservación de las coberturas vegetales en la jurisdicción de Cornare y de las áreas de restauración ecológica del predio.

Parágrafo 2°: No se permite realizar las compensaciones (siembras o acuerdos) fuera de la jurisdicción de Cornare.

Parágrafo 3°: El valor mencionado en la compensación por pago por servicios ambientales-PSA-, es un valor de referencia sujeto al incremento del IPC y estos no deben ser consignados a nombre de Cornare, si no al operador que se encuentre en la jurisdicción de La Corporación.

ARTÍCULO CUARTO: ACLARAR que compensar a través de un esquema de PSA, **es una opción y no una obligación para la parte**, no obstante, las actividades de compensación sí son obligatorias y el usuario tendrá las siguientes opciones: realizar la compensación a través de un esquema de PSA o realizar la respectiva siembra de los individuos establecidos en el presente acto administrativo.

ARTÍCULO QUINTO: REQUERIR a la señora **ROSA EMILIA TAMAYO ALZATE**, identificada con cédula de ciudadanía 21.378.236, para que cumplan con las siguientes obligaciones:

- 1 Desramar y repicar las ramas, orillos y material de desecho de los árboles aprovechados, facilitando la incorporación de este material al suelo como materia orgánica.
- 2 Aprovechar única y exclusivamente las especies y volúmenes autorizados en el área per misionada.
- 3 CORNARE no se hace responsable de los daños materiales o sometimientos que cause el aprovechamiento forestal y la poda de los árboles.
- 4 El área debe ser demarcada con cintas reflectivas indicando con esto el peligro para los transeúntes.
- 5 Los desperdicios producto del aprovechamiento y la poda deben ser retirados del lugar y dispuestos de forma adecuada en un sitio autorizado para ello.
- 6 Se debe tener cuidado con el aprovechamiento de los árboles con proximidad a la vía pública, líneas eléctricas y casas de habitación, que en su momento deberá contar con señalización antes de que el árbol sea intervenido y así eliminar riesgos de accidente.
7. Las actividades de aprovechamiento y transporte de madera deberán ser realizados por personal idóneo (suspensión de electricidad, cierre de vías, personal certificado para trabajos en alturas, señales de prevención, elementos y equipos de seguridad).
8. **En linderos con vecinos no se pueden erradicar árboles. En caso de hacerlo debe contar con la autorización escrita del vecino donde manifieste estar de acuerdo con esta acción y el respectivo permiso de Cornare.**
9. **Se deberá implementar en el predio donde se ejecutará la actividad de tala, una valla, pendón, pasacalle u otro elemento informativo en el cual se indique la Resolución con la cual se otorgó el trámite, la vigencia y la forma de compensar producto del aprovechamiento forestal autorizado, o mantener en el sitio del aprovechamiento una copia de la resolución.**
10. No se deben realizar quemas de los residuos producto del aprovechamiento forestal.
11. Las personas que realicen el aprovechamiento forestal deben ser idóneas en este campo y contar con la seguridad social actualizada.

ARTÍCULO SEXTO: INFORMAR a la parte, que el producto del aprovechamiento puede ser comercializado y/o transportado, por lo tanto, CORNARE entregará salvoconductos de movilización de madera, previa solicitud del interesado.

Parágrafo 1º: De conformidad con la Resolución 1909 del 2017, modificada mediante Resolución 81 del 2018, expedidas por el Ministerio de Ambiente y Desarrollo Sostenible, por medio de la cual se estable el Salvoconducto Único Nacional en Línea, los usuarios que a partir del 20 de abril del 2018, requieran movilizar productos maderables provenientes de aprovechamientos forestales, deberán solicitar los Salvoconductos Únicos Nacionales en Línea, a través de la Ventanilla Integral de Trámites Ambientales en Línea (Vital), siguiendo los siguientes pasos:

Paso 1. Registrarse en la plataforma VITAL.

- Regístrate en la página web de VITAL <http://vital.minambiente.gov.co/SILPA/TestSilpa/security/login.aspx>, donde deberá ingresar por primera vez y suministrar sus datos personales.

- Una vez ingresa a la plataforma deberá proceder a ingresar sus datos personales y un correo electrónico personal de frecuente uso al que le llegará la respuesta de su solicitud de registro, luego debe finalizar con “ENVIAR”.
- Una vez que se hallan registrado en la plataforma VITAL por primera vez, le llegara a su correo electrónico inscrito, un mensaje en el que le anuncia que su solicitud de registro está en proceso y que para validar su registro debe dar “**clic aquí**”, a lo que una vez ejecutada esta acción, le llegara nuevamente un correo con su usuario y contraseña.
- Una vez ingrese con su usuario y contraseña a VITAL, tendrán que cambiar la contraseña de acceso por una de fácil recordación la cual es personal e intransferible. (en caso de olvidar la contraseña debe solicitar una nueva clave dando clic en olvide mi contraseña, la cual será enviada al correo electrónico que ingresaron en el registro inicial).
- Finalizado el proceso y obtener su usuario y contraseña, deberá informar a CORNARE al número telefónico 5461616, extensión 413, para proceder por parte de Cornare en la plataforma VITAL con el cargue del acto administrativo o documento en el que se contemplan las especies y los respectivos volúmenes.

Paso 2. Como solicitar salvoconducto por la plataforma VITAL

Ruta: \\cordc01\S.Gestion\APOYO\Gestión Jurídica\ Vigente desde: F-GJ-237 V.03
 Anexos\Ambiental\Tramites ambientales\Recurso Bosques\
 R. Flora maderable y no maderable\Aprovechamiento arboles aislados

12-Feb-20

- Al ingresar con su usuario y contraseña a la plataforma, ya puede solicitar el salvoconducto iniciando por **“Iniciar tramites” – “Salvoconducto único nacional” – “Solicitud de salvoconducto”**, y diligenciando cada uno de los cuatro ítem, de manera correcta, así: **“información de la obtención legal del espécimen” – “información del especímenes” – “ruta de desplazamiento” - transporte”**, debe terminar con **“enviar”** donde le debe informa que su solicitud de salvoconducto ha sido registrada con éxito y aparece un número de 22 dígitos.
- Una vez haya realizado la solicitud, deberán acercarse a las oficinas de la Regional Valles de San Nicolás ubicadas en la Carrera 47 N° 64 A -61, kilómetro 1 vía Rionegro – Belén, teléfono 5613856, donde le expedirán o generarán el salvoconducto de movilización.
- **Tenga en cuenta** que deben conocer el día que se proyecta realizar la movilización, placas del vehículo, destino, los datos personales del conductor, el volumen de madera que desea movilizar con las respectivas medidas (Aserrada con largo, ancho alto y si son bloques, alfardas, cargueras listones, etc., de acuerdo al listado que se despliega y si es Rolo con largo y diámetro, y si es rolo, rolliza, estacones, etc., como igualmente muestra el listado desplegado).
- No debe movilizar las especies con salvoconductos vencidos o adulterados, como tampoco sin este documento que autoriza el transporte.

Parágrafo 2°: Para la expedición del Salvoconducto Único de Movilización en Línea (SUNL) de los cercos vivos, deberá diligenciar el formato del Anexo 2 ***“FORMATO ÚNICO NACIONAL DE SOLICITUD DE SALVOCONDUCTO ÚNICO NACIONAL EN LÍNEA PARA ESPECÍMENES DE FLORA OBTENIDOS POR EL APROVECHAMIENTO DE CERCAS VIVAS, BARRERAS ROMPEVIENTOS y/o ESPECIES FRUTALES”*** de la Resolución 0213 del 2020 y registrarse en la plataforma VITAL del ANLA.

ARTÍCULO SÉPTIMO: INFORMAR a la parte que el presente permiso no autoriza ninguna actividad en los predios, se otorga únicamente en beneficio de los árboles solicitados; cualquier actividad que se pretenda desarrollar deberá estar acorde con lo establecido en el Plan de Ordenamiento Territorial vigente, además, deberá contar con los respectivos permisos.

ARTÍCULO OCTAVO: INFORMAR a la parte interesada que mediante Resolución No. 112-7296 del 21 de diciembre de 2017, La Corporación Aprobó El Plan de Ordenación y Manejo de La Cuenca Hidrográfica del Río Negro, mediante la Resolución No. 112-4795 del 8 de noviembre del 2018 se estableció el régimen de usos al interior de su zonificación ambiental, las cuales fueron modificadas por la Resolución RE-04227 del 1 de noviembre de 2022. En el POMCA del Río Negro se localiza la actividad para la cual se otorga el presente permiso, concesión, licencia ambiental o autorización.

ARTÍCULO NOVENO: ADVERTIR a la parte interesada que las normas sobre manejo y aprovechamiento de los recursos naturales renovables previstas en el Plan de Ordenación y Manejo de la Cuenca del Río Negro, priman sobre las disposiciones generales dispuestas en otro ordenamiento administrativo, en las reglamentaciones de corrientes, o establecidas en los permisos, concesiones, licencias y demás autorizaciones ambientales otorgadas antes de entrar en vigencia el respectivo plan de ordenación y manejo.

Parágrafo: El Plan de Ordenación y Manejo de la Cuenca Hidrográfica del Río Negro, constituye norma de superior jerarquía y determinante ambiental de los planes de ordenamiento territorial de las Entidades Territoriales que la conforman y tienen jurisdicción dentro de la misma, de conformidad con la Ley 388 de 1997 artículo 10 y el artículo 2.2.3.1.5.6 del decreto 1076 de 2015".

ARTÍCULO DÉCIMO: INFORMAR a la parte que debe realizar un adecuado **AHUYENTAMIENTO DE FAUNA** con el fin de garantizar el bienestar de animales que usen los árboles de forma permanente (nidaciones) o como percha temporal (alimentación y caza). En caso de encontrar animales heridos o juveniles sin parentales deberá realizar la entrega en las instalaciones de CORNARE para su rescate, tratamiento y reubicación.

ARTÍCULO DÉCIMOPRIMERO: ADVERTIR que cualquier incumplimiento a los términos, condiciones, obligaciones y requisitos establecidos en el presente acto administrativo, dará lugar a la adopción de las sanciones y medidas previstas en la Ley 1333 de 2009, previo adelanto del trámite administrativo sancionatorio correspondiente.

ARTÍCULO DÉCIMOSEGUNDO: INFORMAR a la parte que La Corporación podrá realizar visita de control y seguimiento. Dicha visita estará sujeta al cobro conforme a lo indicado en la Resolución No. 112-4150-2017 del 10 de agosto de 2017 y la circular con radicado no. PPAL-CIR-00003 del 05 de enero del año 2023.

ARTÍCULO DÉCIMOTERCERO: NOTIFICAR personalmente el presente Acto Administrativo a la señora **ROSA EMILIA TAMAYO ALZATE**, identificada con cédula de ciudadanía 21.378.236, haciéndole entrega de una copia de la misma, como lo dispone la Ley 1437 de 2011.

Parágrafo: De no ser posible la notificación personal se hará en los términos de la mencionada ley.

ARTÍCULO DÉCIMOCUARTO: El presente acto administrativo empieza a regir a partir de la ejecutoria del mismo.

ARTÍCULO DÉCIMOQUINTO: INDICAR que contra el presente Acto Administrativo procede el recurso de reposición, el cual deberá interponerse personalmente y por escrito ante el mismo funcionario que profirió éste Acto Administrativo, dentro de los diez (10) días hábiles siguientes a su notificación, según lo establecido en la Ley 1437 de 2011.

ARTÍCULO DÉCIMOSEXTO: ORDENAR la publicación de la presente actuación en el Boletín Oficial de la Corporación, a través de la página web www.cornare.gov.co, de conformidad con lo establecido en el artículo 71 de la Ley 99 de 1993.

Dado en el Municipio de Rionegro,

NOTIFÍQUESE, PUBLÍQUESE Y CÚMPLASE



ÁLVARO DE JESÚS LÓPEZ GALVIS
Director (E) Regional Valles de San Nicolás.

Expediente: 05.440.06.42011

Asunto: Flora (aprovechamiento)

Proceso: Trámite Ambiental

Fecha: 08/06/2023

Proyectó: Abogado / Alejandro Echavarría Restrepo

Revisó: Abogada / María Alejandra Guarín. *María Alejandra G.*

Técnico: María Alejandra Echeverri