

RESOLUCIÓN No.

POR MEDIO DE LA CUAL SE OTORGA PERMISO DE APROVECHAMIENTO DE ÁRBOLES AISLADOS POR OBRA PÚBLICA Y SE ADOPTAN OTRAS DETERMINACIONES

LA DIRECTORA DE LA REGIONAL VALLES DE SAN NICOLAS DE LA CORPORACIÓN AUTÓNOMA REGIONAL DE LAS CUENCAS DE LOS RÍOS NEGRO – NARE, CORNARE. En uso de sus atribuciones legales y delegatarias y

CONSIDERANDO

Que mediante Auto con radicado **AU-00422-2023 del 9 de febrero de 2023**, Cornare dio inicio al trámite ambiental de **APROVECHAMIENTO DE ÁRBOLES AISLADOS POR OBRA PÚBLICA**, solicitado mediante radicado CE-02238-2023 del 7 de febrero de 2023, por el **MUNICIPIO DE RIONEGRO** con Nit 890907317-2, representado legalmente por el señor alcalde **RODRIGO HERNÁNDEZ ALZATE**, identificado con cédula de ciudadanía número 15.440.383, a través de su delegado el secretario de Hábitat el señor **JOHN DAIRON JARAMILLO ARROYAVE** identificado con cédula de ciudadanía 15.429.227, en beneficio de los individuos arbóreos localizados en los predios con Folios de Matriculas Inmobiliarias Nos. **020-23705, 020-23706, 020-23707 y 020-48555**, ubicados en el municipio de Rionegro, Antioquia.

Que, en atención a la solicitud referenciada, funcionarios de la Corporación, efectuaron visita técnica el día 14 de febrero de 2023, generándose el Informe Técnico, con radicado **IT-00956-2023 del 17 de febrero de 2023**, en el cual se observó y concluyó lo siguiente:

(...)

3. OBSERVACIONES

3.1 Indicar como se llega al sitio y describir las actividades realizadas en la visita:

El día 14 de febrero de 2023 se realizó visita técnica al predio de interés, ubicado en la zona urbana del municipio de Rionegro. La visita fue acompañada por la señora Lina Jaramillo, delegada de la empresa Construcciones e Inversiones K (contratista), así como Raquel Durán y Ana Lucia Gaviria, delegadas del Consorcio SIC (interventoría) y María Alejandra Echeverri, representante de Cornare.

El objetivo de la visita fue realizar un recorrido por los predios para identificar los árboles objeto de aprovechamiento, tomar datos de ubicación geográfica, registro fotográfico, muestrear los árboles para verificar las medidas dasométricas aportadas en el inventario forestal y verificar las coberturas vegetales existentes.

Los predios se encuentran ubicados en el área urbana del municipio, sobre la Calle 43 # 52 - 63 en la avenida Galán, en el sector conocido como Puente Mejía.

En relación con los predios de interés:

De acuerdo con el Sistema de Información Geográfica de Cornare, los predios cuentan con las siguientes características:

Folio de Matrícula Inmobiliaria	Cédula Catastral	Área (Ha)
020-23705	6151001031009900025	0,07
020-23706	6151001031009900026	0,06
020-23707	6151001031009900027	0,31
020-48555	6151001010022600008	0,16

Los predios son propiedad del Municipio de Rionegro, titular del trámite. En estos se tienen coberturas en pastos limpios con presencia de árboles aislados.

En cuanto a las condiciones de los árboles:

De acuerdo con la información aportada en la solicitud, los árboles objeto de aprovechamiento corresponden a cincuenta y un (51) árboles aislados que se localizan sobre las áreas requeridas para la cimentación y construcción del proyecto “Puente Biblioteca”.



Imagen 1: Ubicación de los árboles y predios.



Imagen 2: Plano del proyecto. *Tomado de la solicitud.

Las especies presentes en la zona de intervención corresponden a Sauce (*Salix humboldtiana*), Acacia Negra (*Acacia melanoxylon*) y Eucalipto (*Eucalyptus grandis*), siendo esta última la especie más representativa.

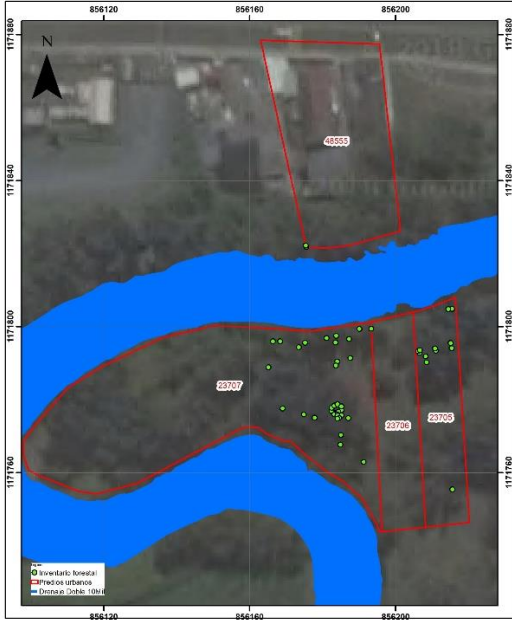
En general, los árboles presentan óptimas condiciones fitosanitarias y estructurales, en su mayoría corresponden a individuos juveniles que se han presentado en los predios gracias a procesos de sucesión natural. Las coberturas vegetales predominantes corresponden a pastos limpios.

Por el límite de los predios discurre el Río Negro, por lo que la totalidad de los árboles se ubican al interior de la ronda hídrica de esta fuente, sin embargo, para su intervención, el Municipio cuenta con el permiso de ocupación de cauce otorgado mediante la resolución 112-1536-2018 del 23 de marzo de 2018, en beneficio del proyecto “Puente biblioteca”.

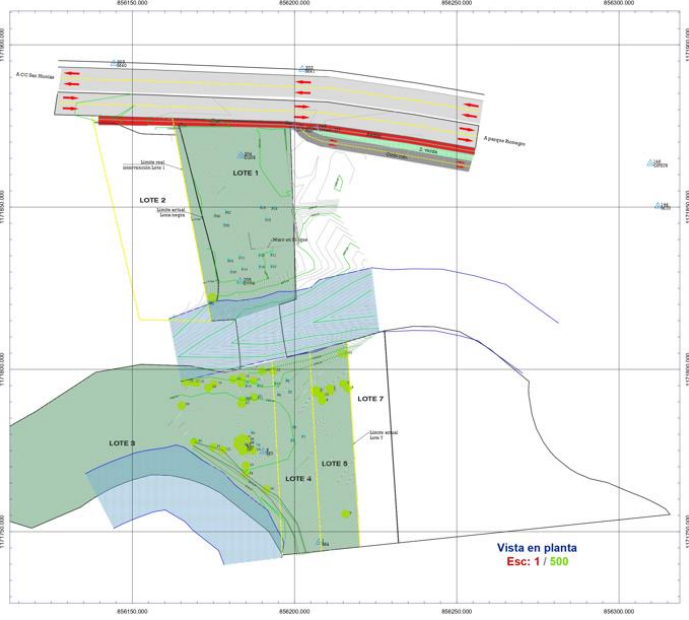
Si bien los árboles se ubican sobre la ronda hídrica, no hacen parte de las coberturas de bosque natural o vegetación riparia. Adicionalmente, no se ubican sobre linderos con predios vecinos y las especies no hacen parte de las listas rojas de especies protegidas o en veda.

Durante la visita se realizó un muestreo del inventario forestal con el fin de corroborar la información reportada. Los resultados coincidieron con la información obtenida en campo.

De acuerdo con lo manifestado por las acompañantes, la madera y residuos resultantes del aprovechamiento será chipeada conforme a lo establecido en el contrato celebrado para la construcción del proyecto.

Pese a que no se observaron especímenes de fauna silvestre asociados a los árboles objeto de intervención, se deberán realizar actividades de ahuyentamiento de fauna.

3.2. Localización de los árboles aislados a aprovechar con respecto a Acuerdos Corporativos y al sistema de información Ambiental Regional:

De acuerdo con el Sistema de Información Geográfica de Cornare, los predios de interés hacen parte del área delimitada por el Plan de Ordenación y Manejo de la Cuenca Hidrográfica POMCA del Río Negro, aprobado en Cornare mediante la Resolución No. 112-7296 del 21 de diciembre de 2017, modificada por la Resolución RE-04227 del 1 de noviembre de 2022, tal y como se muestra en las siguientes imágenes:

Ruta: \\cordc01\S.Gestion\APOYO\Gestión Jurídica\
Anexos\Ambiental\Tramites ambientales\Recurso Bosques\
R. Flora maderable y no maderable\Aprovechamiento arboles aislados

Vigente desde: 12-Feb-20

F-GJ-237 V.03



Imagen 3: Zonificación ambiental de los predios.

Según el Sistema de información Geográfica de Cornare, los predios hacen parte de las áreas urbanas, municipales y distritales, las cuales se encuentran bajo la categoría de ordenación de Uso Múltiple.

De acuerdo con lo establecido en la Resolución No. 112-4795 del 8 de noviembre del 2018 “Por medio de la cual se establece el régimen de usos al interior de la zonificación ambiental del Plan de ordenación y Manejo de la Cuenca Hidrográfica del Río Negro en la jurisdicción de CORNARE”, modificada a través de la Resolución RE-04227 del 1 de noviembre de 2022, en las áreas de uso múltiple se podrán desarrollar diversas actividades con base en la capacidad de uso del suelo, y que estén acordes con lo establecido en el Plan de Ordenamiento Territorial Vigente y los Acuerdos Corporativos.

Adicionalmente, el proyecto se localiza sobre la zona de retiro del Río Negro, no obstante, el artículo sexto del Acuerdo 251 de 2011 “Por medio el cual se fijan Determinantes Ambientales para la reglamentación de las rondas hídricas y las áreas de protección o conservación aferentes a las corrientes hídricas y nacimientos de agua en el Oriente Del Departamento de Antioquia, Jurisdicción CORNARE”, establece que las rondas hídricas podrán ser intervenidas para el desarrollo de proyectos de parques lineales, infraestructura de servicios públicos y de movilidad, siempre y cuando no se generen obstrucciones al libre escurrimiento de la corriente y sean fundamentados en estudios y diseños técnicos previamente concertados con Cornare.

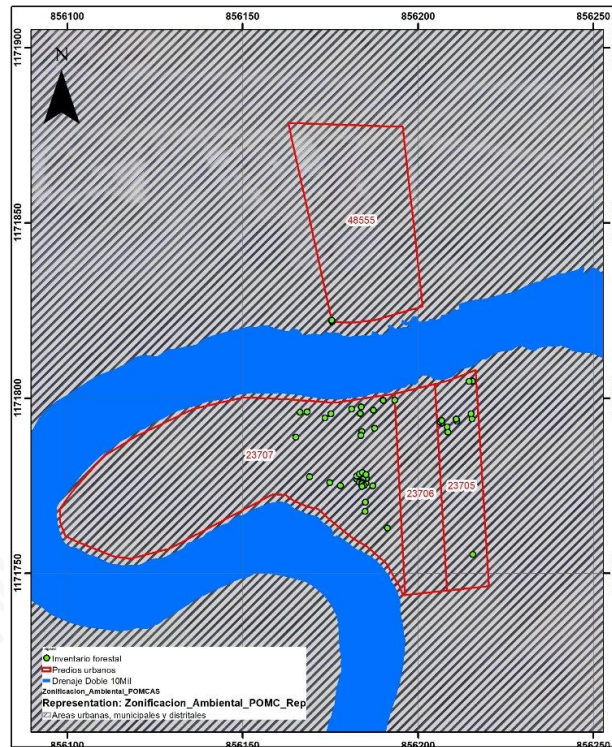
Por tratarse de un aprovechamiento forestal de árboles aislados de especies mayormente exóticas, que no hacen parte de la cobertura de bosque natural, que se ubican en áreas en pastos limpios y que son requeridos para la construcción de un proyecto de interés público, las actividades de tala no entran en conflicto con la zonificación ambiental y se podrán realizar siempre y cuando se dé cumplimiento a las recomendaciones y obligaciones ambientales para que la intervención de los individuos sea sostenible para el medio ambiente y se logren los objetivos de conservación, protección y uso sostenible de los predios y sus recursos naturales.

3.3. Relación de aprovechamientos de árboles aislados en estos predios anteriores a esta solicitud: NA

3.4. Revisión de las especies y los volúmenes y análisis de la Información:

Para la estimación del volumen total y comercial a obtener con el aprovechamiento, se empleó la siguiente fórmula:

$$\frac{\pi}{4} * d^2 * h * ff$$

Donde,
dap corresponde al diámetro a la altura del pecho
h corresponde a la altura (total o comercial)
ff es el factor de forma = 0,5

Familia	Nombre científico	Nombre común	Altura promedio (m)	Diámetro promedio (m)	Cantidad	Volumen total (m ³)	Volumen comercial (m ³)	Área (Ha)
Fabaceae	Acacia melanoxylon	Acacia Negra	10	0,22	2	0,44	0,29	0,000008
Salicaceae	Salix humboldtia	Sauce	14	0,40	8	11,25	7,31	0,000132
Myrtaceae	Eucalyptus grandis	Eucalipto	18	0,26	41	39,59	25,74	0,000338
Total					51	51,28	33,34	0,000478

3.5. Registro Fotográfico: árboles objeto de la solicitud, estado, marcación y coberturas asociadas.



4. CONCLUSIONES:

4.1 Técnicamente se considera viable el aprovechamiento forestal de árboles aislados por obra pública, en beneficio de los individuos localizados en los predios identificados con Folios de Matrícula Inmobiliaria No. 020-23705, 020-23706, 020-23707 y 020-48555, ubicados en el área urbana del municipio de Rionegro, para la ejecución del proyecto denominado "Puente Biblioteca", para las siguientes especies:

Familia	Nombre científico	Nombre común	Cantidad	Volumen total (m ³)	Volumen comercial (m ³)	Área (Ha)	Tipo de aprovechamiento
Fabaceae	Acacia melanoxylon	Acacia Negra	2	0,44	0,29	0,000008	Tala
Salicaceae	Salix humboldtia	Sauce	8	11,25	7,31	0,000132	Tala
Myrtaceae	Eucalyptus grandis	Eucalipto	41	39,59	25,74	0,000338	Tala
TOTAL			51	51,28	33,34	0,000478	Tala

Los árboles corresponden individuos aislados que no hacen parte de las coberturas de bosque natural o de las listas rojas de especies amenazadas y no se encuentra asociados a linderos con predios vecinos.

4.2 En los predios se adelantan la construcción del proyecto denominado “Puente Biblioteca”, para lo cual, el Municipio de Rionegro cuenta con el permiso de ocupación de cauce otorgado por Cornare mediante la resolución 112-1536-2018 del 23 de marzo de 2018.

4.3 Los predios hacen parte de las áreas de uso múltiple contempladas en el Plan de Manejo y Ordenación de la Cuenca Hidrográfica POMCA del Rio Negro, aprobado en Cornare mediante la Resolución No. 112-7296 del 21 de diciembre de 2017, modificada por la Resolución RE-04227 del 1 de noviembre de 2022, por presentar áreas en urbanas, municipales y distritales.

Según la Resolución No. 112-4795 del 8 de noviembre del 2018 "Por medio de la cual se establece el régimen de usos al interior de la zonificación ambiental del Plan de ordenación y Manejo de la Cuenca Hidrográfica del Rio Negro en la jurisdicción de CORNARE", modificada por la Resolución RE-04227 del 1 de noviembre de 2022, en las áreas de uso múltiple se desarrollarán actividades con base en la capacidad de usos del suelo y acorde con lo establecido en el Plan de Ordenamiento Territorial.

4.4 El presente permiso no autoriza ninguna actividad en los predios, se otorga únicamente en beneficio de los árboles solicitados; cualquier actividad que se pretenda desarrollar deberá estar acorde con lo establecido en el Plan de Ordenamiento Territorial vigente.

4.5 La parte interesada realizó el pago de la liquidación por concepto de evaluación del trámite ambiental.

4.6 La información entregada por el usuario es suficiente para emitir el concepto de viabilidad ambiental del asunto en mención.

4.7 El interesado deberá prevenir, mitigar, controlar, compensar y corregir los posibles efectos e impactos negativos causados en desarrollo del aprovechamiento.

CONSIDERACIONES JURIDICAS

Que el artículo 79 de la Carta Política indica que: *“Todas las personas tienen derecho a gozar de un ambiente sano. La Ley garantizará la participación de la comunidad en las decisiones que puedan afectarlo.*

Es deber del Estado proteger la diversidad e integridad del ambiente, conservar las áreas de especial importancia ecológica y fomentar la educación para el logro de estos fines”.

Que el artículo 80 ibidem, establece que: *“El Estado planificará el manejo y aprovechamiento de los recursos naturales, para garantizar su desarrollo sostenible, su conservación, restauración o sustitución*

(...)”

Que el artículo 31 numeral 12 de la Ley 99 de 1993, señala lo siguiente: *“Ejercer las funciones de evaluación, control y seguimiento ambiental de los usos del agua, el suelo, el aire y los demás recursos naturales renovables, lo cual comprenderá el vertimiento, emisión o incorporación de sustancias o residuos líquidos, sólidos y gaseosos, a las aguas a cualquiera de sus formas, al aire o a los suelos, así como los vertimientos o emisiones que puedan causar daño o poner en peligro el normal desarrollo sostenible de los recursos naturales renovables o impedir u obstaculizar su empleo para otros usos. Estas funciones comprenden la expedición de las respectivas licencias ambientales, permisos, concesiones, autorizaciones y salvoconductos;”*

Que el artículo 2.2.1.1.9.2 establecen lo siguiente. **“Titular de la solicitud.** *si se trata de árboles ubicados en predios de propiedad privada, la solicitud deberá ser presentada por el propietario, quien debe probar su calidad de tal, o por el tenedor con autorización del propietario. Si la solicitud es allegada por persona distinta al propietario alegando daño o peligro causado por los árboles ubicados en predios vecinos, solo procederá a otorgar autorización para talarlos, previa decisión de la autoridad competente para conocer esta clase de litigios.”*

Que el artículo 2.2.1.1.9.4 ibidem, indica: “Tala o reubicación por obra pública o privada. Cuando se requiera talar, trasplantar o reubicar árboles aislados localizados en centros urbanos, para la realización, remodelación o ampliación de obras públicas o privadas de infraestructura, construcciones, instalaciones y similares, se solicitará autorización ante la Corporación respectiva, ante las autoridades ambientales de los grandes centros urbanos o ante las autoridades municipales, según el caso, las cuales tramitarán la solicitud, previa visita realizada por un funcionario competente, quien verificará la necesidad de tala o reubicación aducida por el interesado, para lo cual emitirá concepto técnico.

La autoridad competente podrá autorizar dichas actividades, consagrando la obligación de reponer las especies que se autoriza talar. Igualmente, señalará las condiciones de la reubicación o trasplante cuando sea factible.

(...)”

Que es función de CORNARE propender por el adecuado uso y aprovechamiento de los recursos naturales de conformidad con los principios medio ambientales de racionalidad, planeación y proporcionalidad, teniendo en cuenta para ello lo establecido por los postulados del desarrollo sostenible y sustentable.

En virtud de lo anterior y acogiendo lo establecido en el Informé Técnico con radicado IT-00956-2023 del 17 de febrero de 2023, se considera procedente otorgar el permiso de **APROVECHAMIENTO DE ÁRBOLES AISLADOS POR OBRA PÚBLICA**, con el fin de desarrollar el proyecto “PUENTE BIBLIOTECAS”

Que es competente la Directora de la Regional Valles de San Nicolás de conformidad con la Resolución Corporativa que lo faculta en el cargo para conocer del asunto y en mérito de lo expuesto,

RESUELVE

ARTÍCULO PRIMERO: OTORGAR el APROVECHAMIENTO DE ÁRBOLES AISLADOS POR OBRA PÚBLICA, al **MUNICIPIO DE RIONEGRO** con Nit N° 890.907.317-2 a través de su representante legal, el señor alcalde **RODRIGO HERNANDEZ ALZATE**, identificado con cédula de ciudadanía número 15.440.383, a través de su delegado, el señor **JOHN DAIRON JARAMILLO ARROYAVE**, identificado con cédula de ciudadanía número 15.429.227, Secretario de Hábitat del Municipio, en beneficio de los individuos localizados en los predios identificados con Folios de Matrícula Inmobiliaria No. 020-23705, 020-23706, 020-23707 y 020-48555, ubicados en el área urbana del municipio de Rionegro, para la ejecución del proyecto denominado “Puente Biblioteca”, para las siguientes especies:

Familia	Nombre científico	Nombre común	Cantidad	Volumen total (m³)	Volumen comercial (m³)	Área (Ha)	Tipo de aprovechamiento
Fabaceae	Acacia melanoxylon	Acacia Negra	2	0,44	0,29	0,000008	Tala
Salicaceae	Salix humboldtia	Sauce	8	11,25	7,31	0,000132	Tala
Myrtaceae	Eucalyptus grandis	Eucalipto	41	39,59	25,74	0,000338	Tala
TOTAL			51	51,28	33,34	0,000478	Tala

Parágrafo 1º. Se le informa a la Entidad Municipal que sólo podrán aprovechar las especies mencionados en el artículo primero del presente acto administrativo.

Parágrafo 2º. El aprovechamiento de las especies tendrá un tiempo para ejecutarse de **seis (6) meses** contados a partir de la ejecutoria del presente acto administrativo.

Parágrafo 3º: El presente aprovechamiento forestal se otorga en beneficio de los predios con Folio de Matrículas Inmobiliarias Nos 020-23705, 020-23706, 020-23707 y 020-48555, ubicados en el área urbana del municipio de Rionegro, en las siguientes coordenadas:

Coordenadas Geográficas (Magna Colombia Bogotá)							
Descripción del punto	Longitud (W) - X			Latitud (N) - Y			Z (msnm)
	Grados	Minutos	Segundos	Grados	Minutos	Segundos	
020-23705	-75	22	35,41	6	8	52,15	2073
020-23706	-75	22	35,67	6	8	52,68	2091
020-23707	-75	22	37,01	6	8	53,19	2085
020-48555	-75	22	36,66	6	8	54,34	2093

ARTICULO SEGUNDO: REQUERIR al representante legal del municipio a través de su delgado, para que cumplan con las siguientes obligaciones:

1. Las actividades de aprovechamiento y transporte de madera deberán ser realizados por personal idóneo (suspensión de electricidad, cierre de vías, personal certificado para trabajos en alturas, señales de prevención, elementos y equipos de seguridad).
2. Los productos, subproductos y residuos del aprovechamiento como ramas, troncos, hojas, orillos, listones, aserrín, aceites y combustibles deben disponerse adecuadamente.
3. No se deben realizar quemas de los residuos producto del aprovechamiento forestal.
4. Implementar en **los predios donde se ejecutará la actividad de tala, una valla, pendón, pasacalle** u otro elemento informativo en el cual se indique la Resolución con la cual se otorgó el trámite, la vigencia y la forma de compensar producto del aprovechamiento forestal autorizado, en su defecto, una copia de la resolución deberá permanecer en los sitios del aprovechamiento.
5. Se recomienda realizar socialización de la intervención forestal con la comunidad del municipio de Rionegro.
6. Deberán realizar actividades de ahuyentamiento, salvamento o rescate, relocalización o reubicación y monitoreo de fauna silvestre, desarrolladas por personal profesional idóneo y con experiencia certificada.
7. Se deberá desramar y repicar las ramas, orillos y material de desecho de los árboles aprovechados, facilitando la incorporación de este material al suelo como materia orgánica.
8. Aprovechar única y exclusivamente las especies y volúmenes autorizados en el área permitida.
9. El área debe ser demarcada con cintas reflectivas indicando con esto el peligro para los transeúntes.
10. Los desperdicios producto del aprovechamiento deben ser retirados del lugar y dispuestos de forma adecuada en un sitio autorizado para ello.
11. Se debe tener cuidado con el aprovechamiento de los árboles con proximidad a la vía pública, líneas eléctricas y casas de habitación, que en su momento deberá contar con señalización antes de que el árbol sea intervenido y así eliminar riesgos de accidente.
12. No se podrán aprovechar árboles en linderos con predios vecinos, para ello se deberá contar con la autorización por escrito del propietario.
13. Cornare no se hace responsable de los daños materiales o sometimientos que cause el aprovechamiento forestal de los árboles.
14. Las personas que realicen la tala deben ser idóneas en este campo y contar con la seguridad social actualizada.
15. Copia de la presente Resolución debe permanecer en el sitio del aprovechamiento

ARTÍCULO TERCERO: REQUERIR al señor alcalde **RODRIGO HERNANDEZ ALZATE** representante legal del municipio de Rionegro, a través de su delegado, el señor **JOHN DAIRON JARAMILLO ARROYAVE**, secretario de Hábitat del Municipio, para que compensen el aprovechamiento de la especie, para ello la Entidad Municipal cuenta con las siguientes opciones.

1- Realizar la siembra de especies nativas en el predio de interés, en una relación de 1:3 para especies introducidas y 1:4 para especies nativas, en este caso deberán plantar 161 árboles ($43 \times 3 = 129 + 8 \times 4 = 32$) de especies nativas y/o de importancia ecológica y garantizar su sobrevivencia mediante la realización de mantenimientos durante un mínimo de 3 años. Algunas de las especies recomendadas para la siembra son: Drago (*Croton magdalenensis*), Arrayán (*Myrcia popayanensis*), Encenillo (*Weinmannia tomentosa*), Siete cueros (*Tibouchina lepidota*), Quebrabarriga (*Trichanthera gigantea*), Aliso (*Alnus sp*), Amarraboyo (*Meriana nobilis*), entre otros, y la altura de las plántulas debe ser de 50 cm o superior.

Los árboles deben ser establecidos como una cobertura continua, por tanto, no se admiten especies introducidas o maderables, especies frutales (comerciales o comestibles), especies ornamentales o individuos establecidos como cercos vivos, setos o barreras rompevientos.

- 1.1- Se sugiere que la compensación se realice a través de la siembra de especies nativas para contribuir a la restauración y conservación de las coberturas vegetales en la jurisdicción de Cornare.
- 1.2- El establecimiento del material vegetal como compensación tendrá una vigencia de cuatro (4) meses después de terminado el aprovechamiento, una vez finalizada la siembra, se deberá informar a Cornare, quien verificará el cumplimiento de esta actividad mediante visita de control y seguimiento de las acciones de mantenimiento de los árboles sembrados.

2- Orientar el valor económico de la compensación, hacia la conservación de los bosques naturales de la región Cornare, por medio del esquema de Pago por Servicios Ambientales (PSA). De acuerdo con lo establecido en la Resolución RE-06244-2021 del 21 de septiembre de 2021, publicada por Cornare, **equivale a sembrar 161 árboles nativos y su mantenimiento durante 3 años.**

2.1- Deberán enviar copia del certificado de compensación generado por el operador de PSA, en un término de cuatro (4) meses después de terminado el aprovechamiento, en caso de elegir esta alternativa, en caso contrario la Corporación realizará visita de verificación para velar por el cumplimiento de la compensación.

ARTÍCULO CUARTO: ACLARAR que compensar a través de un esquema de PSA, **es una opción y no una obligación para el usuario**, no obstante, las actividades de compensación sí son obligatorias y el usuario tendrá las siguientes opciones: realizar la compensación a través de un esquema de PSA o realizar la respectiva siembra de los individuos establecidos en el presente acto administrativo.

ARTÍCULO QUINTO: INFORMAR al representante legal del municipio a través de su delegado, que el producto del aprovechamiento puede ser comercializado y/o transportado, por lo tanto, CORNARE entregará salvoconductos de movilización de madera, previa solicitud del interesado.

Parágrafo 1º. De conformidad con la Resolución 1909 del 2017, modificada mediante Resolución 81 del 2018, expedidas por el Ministerio de Ambiente y Desarrollo Sostenible, por medio de la cual se establece el Salvoconducto Único Nacional en Línea, los usuarios que a partir del 20 de abril del 2018, requieran movilizar productos maderables provenientes de aprovechamientos forestales, deberán solicitar los Salvoconductos Únicos Nacionales en Línea, a través de la Ventanilla Integral de Trámites Ambientales en Línea (Vital), siguiendo los siguientes pasos:

Paso 1. Registrarse en la plataforma VITAL

Registrar al **titular** del permiso o de la solicitud de SUNL en la página web de VITAL (<http://vital.minambiente.gov.co/SILPA/TESTSILPA/Security/Login.aspx>), donde aparece la siguiente imagen.

Una vez ingresa a la plataforma deberá proceder a ingresar sus datos personales y un correo electrónico personal de frecuente uso al que le llegará la respuesta de su solicitud de registro, luego debe finalizar con “ENVIAR”.

Una vez que se hallan registrado en la plataforma VITAL por primera vez, le llegará a su correo electrónico inscrito, un mensaje en el que le anuncia que su solicitud de registro está en proceso y que para validar su registro debe dar “**clik aquí**”, a lo que, una vez ejecutada esta acción, le llegará nuevamente un correo con su usuario y contraseña.

Una vez ingrese nuevamente con su usuario y contraseña a VITAL por primera vez, deberá cambiar la contraseña de acceso por una de fácil recordación la cual es personal e intransferible. (en caso de olvidar la contraseña debe solicitar una nueva clave dando click en olvide mi contraseña, la cual será enviada al correo electrónico que ingresaron en el registro inicial).

Finalizado el proceso y obtener su usuario y contraseña, deberá informar a CORNARE a los números telefónicos 5201170 o 5461616, extensión 413 o 433, (Regional Valles de San Nicolás) para proceder por parte de corporación en la plataforma VITAL con el cargue del acto administrativo o documento en el que se contemplan las especies y los respectivos volúmenes.

Paso 2. ¿Como solicitar salvoconducto por la plataforma VITAL?

Al ingresar con su usuario y contraseña a la plataforma, ya puede solicitar el salvoconducto iniciando por **“Iniciar tramites” – “Salvoconducto único nacional” – “Solicitud de salvoconducto”**, y diligenciando cada uno de los cuatro ítem, de manera correcta, así: **“información de la obtención legal del espécimen” – “información de los especímenes” – “ruta de desplazamiento”- “transporte”**, debe terminar con **“enviar”** donde le debe informar que su solicitud de salvoconducto ha sido registrada con éxito y aparece un número de 22 dígitos.

Para el caso de la Regional Valles de San Nicolás una vez haya realizado la solicitud, deberán acercarse a las oficinas ubicadas en la Carrera 47 N° 64 A -61, kilómetro 1 vía Rionegro – Belén, teléfono 5201170, donde le expedirán o generarán el salvoconducto de movilización previo pago del mismo. En caso de enviar un autorizado este deberá ser por escrito.

Tenga en cuenta que deben conocer el día que se proyecta realizar la movilización, placas del vehículo, destino, los datos personales del conductor, el volumen de madera que desea movilizar con las respectivas medidas (Aserrada con largo, ancho alto y si son bloques, alfardas, cargueras listones, etc., de acuerdo al listado que se despliega y si es Rolo con largo y diámetro, y si es rolo, rolliza, estacones, etc., como igualmente muestra el listado desplegado).

Parágrafo 2º. No se debe movilizar las especies con salvoconductos vencidos o adulterados, como tampoco sin este documento que autoriza el transporte.

Parágrafo 3º. No debe movilizar madera con salvoconductos vencidos o adulterados, como tampoco sin este documento que autoriza el transporte.

ARTÍCULO SEXTO: INFORMAR al representante legal del municipio a través de su delgado. Que el presente permiso no autoriza ninguna actividad en los predios, se otorga únicamente en beneficio de los árboles solicitados; cualquier actividad que se pretenda desarrollar deberá estar acorde con lo establecido en el Plan de Ordenamiento Territorial vigente y contar con los respectivos permisos.

ARTICULO SEPTIMO: INFORMAR al representante legal del municipio a través de su delgado. Que el predio hace parte de las áreas delimitadas por el Plan de Ordenación y Manejo de la Cuenca Hidrográfica POMCA del Río Negro, aprobado en Cornare mediante la Resolución No. 112-7296 del 21 de diciembre de 2017, por lo que se deberá dar cumplimiento a lo establecido en la Resolución No. 112-4795 del 8 de noviembre del 2018 *“Por medio de la cual se establece el régimen de usos al interior de la zonificación ambiental del Plan de ordenación y Manejo de la Cuenca Hidrográfica del Río Negro en la jurisdicción de CORNARE”*.

ARTICULO OCTAVO: NFORMAR que la Corporación aprobó el Plan de Ordenación y Manejo de la Cuenca Hidrográfica del Río Negro a través de la Resolución 112-7296 del 21 de diciembre de 2017, la Corporación Aprobó El Plan de Ordenación y Manejo de La Cuenca Hidrográfica del Río Negro, mediante la Resolución No. 112-4795 del 8 de noviembre del 2018 se estableció el régimen de usos al interior de su zonificación ambiental, las cuales fueron modificadas por la Resolución RE-04227 del 1 de noviembre de 2022. En el POMCA del Río

Negro se localiza la actividad para la cual se otorga el presente permiso, concesión, licencia ambiental o autorización.

ARTICULO NOVENO: ADVERTIR que las normas sobre manejo y aprovechamiento de los recursos naturales renovables previstas en el Plan de Ordenación y Manejo de la Cuenca del Río Negro, priman sobre las disposiciones generales dispuestas en otro ordenamiento administrativo, en las reglamentaciones de corrientes, o establecidas en los permisos, concesiones, licencias y demás autorizaciones ambientales otorgadas antes de entrar en vigencia el respectivo plan de ordenación y manejo.

PARÁGRAFO. El Plan de Ordenación y Manejo de la Cuenca Hidrográfica del Río Negro, constituye norma de superior jerarquía y determinante ambiental de los planes de ordenamiento territorial de las Entidades Territoriales que la conforman y tienen jurisdicción dentro de la misma, de conformidad con la Ley 388 de 1997 artículo 10 y el artículo 2.2.3.1.5.6 del decreto 1076 de 2015.”.

ARTÍCULO DECIMO: ADVERTIR a La Entidad Municipal a través de su representante legal que cualquier incumplimiento a los términos, condiciones, obligaciones y requisitos establecidos en el presente acto administrativo, dará lugar a la adopción de las sanciones y medidas previstas en la Ley 1333 de 2009, previo adelanto del trámite administrativo sancionatorio correspondiente.

PARÁGRAFO. CORNARE realizará una visita de Control y Seguimiento para verificar el cumplimiento de la medida de compensación recomendada.

ARTICULO UNDECIMO: INFORMAR al representante legal del municipio a través de su delgado que el presente permiso no autoriza ninguna actividad en el predio, se otorga únicamente en beneficio de los árboles solicitados; cualquier actividad que se pretenda desarrollar deberá estar acorde con lo establecido en el Plan de Ordenamiento Territorial vigente y contar con los respectivos permisos.

ARTICULO DECIMOSEGUNDO: NOTIFICAR personalmente el presente acto administrativo al **MUNICIPIO DE RIONEGRRO**, representado legalmente por el señor alcalde **RODRIGO HERNANDEZ ALZATE**, a través de su delegado, el señor **JOHN DAIRON JARAMILLO ARROYAVE**, secretario de Hábitat del Municipio de Rionegro, haciéndole entrega de una copia de la misma, como lo dispone la Ley 1437 de 2011. De no ser posible la notificación personal se hará en los términos de la mencionada ley.

ARTICULO DECIMOTERCERO: INDICAR que contra la presente actuación procede el recurso de reposición, el cual deberá interponerse ante el mismo funcionario que profirió este acto administrativo, dentro de los diez (10) días hábiles siguientes a su notificación, según lo establecido en la Ley 1437 de 2011.

ARTÍCULO DECIMOCUARTO: El presente acto administrativo empieza a regir a partir de la ejecutoria del mismo.

ARTICULO DECIMOQUINTO: ORDENAR la **PUBLICACIÓN** del presente acto administrativo en el Boletín Oficial de Cornare, a través de su página Web www.cornare.gov.co, conforme lo dispone el artículo 71 de la Ley 99 de 1993.

Dado en el Municipio de Rionegro,

NOTIFÍQUESE, PUBLÍQUESE Y CÚMPLASE

LILIANA ANDREA ALZATE RESTREPO
Directora Regional Valles de San Nicolás.

Expediente: 05615.16.2023

Proyectó: Abogados Piedad Úsuga Z.
Técnica: María Alejandra Echeverri.
Proceso: Trámite ambiental.
Asunto: Aprovechamiento de árboles aislados por obra pública.
Fecha 17/02/2023

Ruta: \\cords01\S.Gestion\APOYO\Gestión Jurídica\
Anexos\Ambiental\Tramites ambientales\Recurso Bosques\
R. Flora maderable y no maderable\Aprovechamiento arboles aislados

Vigente desde: 12-Feb-20

F-GJ-237 V.03



Cornare



@cornare



cornare



Cornare