

RESOLUCIÓN No.

POR MEDIO DE LA CUAL SE AUTORIZA UN PERMISO DE APROVECHAMIENTO DE ÁRBOLES AISLADOS POR FUERA DE LA COBERTURA DE BOSQUE NATURAL Y SE ADOPTAN OTRAS DETERMINACIONES

LA DIRECTORA DE LA REGIONAL VALLES DE SAN NICOLÁS DE LA CORPORACIÓN AUTÓNOMA REGIONAL DE LAS CUENCAS DE LOS RÍOS NEGRO Y NARE "CORNARE", en uso de sus atribuciones legales y y delegatarias y

CONSIDERANDO

Antecedentes

1. Que mediante el Auto AU-04722-2023 del 04 de diciembre de 2023, se da inicio al trámite ambiental de **APROVECHAMIENTO FORESTAL DE ÁRBOLES AISLADOS**, solicitado por la **CORPORACIÓN EDUCATIVA SAN JOSÉ DE LAS VEGAS**, con Nit 800.084.408-3, a través de su representante legal la señora **GLORIA MERCEDES FIGUEROA ORTIZ** identificada con cédula de ciudadanía 43.569.993, o quien haga sus veces al momento, en beneficio de los individuos arbóreos localizados en el predio identificado con folio de matrícula inmobiliaria N°017-28046, ubicado en el municipio de El Retiro.

2. Que funcionarios de la Corporación realizaron visita al predio de interés el día 15 de diciembre del año en curso, generándose el Informe Técnico **IT-08596-2023 del 20 de diciembre de 2023**, en el cual se observó y concluyó lo siguiente:

3. OBSERVACIONES

3.1 Indicar como se llega al sitio y describir las actividades realizadas en la visita:

Se realizó visita técnica al predio de interés, ubicado en la zona rural del municipio de El Retiro. La visita fue acompañada por los señores Luz Elena Solorzano, delegada del Colegio, y Gustavo Acosta, delegado de Acción Flora, así como María Alejandra Echeverri, representante de Cornare.

El objetivo de la visita fue realizar un recorrido por el predio para identificar los árboles objeto de aprovechamiento, tomar datos de ubicación geográfica, registro fotográfico, muestrear los árboles para tomar las medidas dasométricas y verificar las coberturas vegetales existentes.

El predio corresponde al Colegio San José de las Vegas, sede Escobero, para acceder se toma la vía Rionegro – El Retiro – Alto de Las Palmas, en el sector del peaje El Escobero se toma la vía del mismo nombre, se pasa el peaje y se avanzan 3,7 kilómetros hasta encontrar el sitio de interés.

En relación con el predio de interés:

De acuerdo con el Sistema de Información Geográfica de Cornare, el predio identificado con Folio de Matrícula Inmobiliaria No. 017-28046 y Cédula Catastral No. 6072001000001700484, tiene un área de 6,14 hectáreas y pertenece a la vereda Carrizales del municipio de El Retiro.

En el predio se tiene la planta física del Colegio San José de las Vegas, contando con infraestructura de aulas y oficinas, canchas, plantas de tratamiento y zonas verdes.

En cuanto a las condiciones de los árboles:

Los árboles objeto de aprovechamiento forestal corresponden a veinte (20) individuos de especies exóticas o introducidas que se ubican de manera aislada sobre el predio del Colegio.

En su mayoría, los árboles se ubican en la zona de la PTAR que limita con la parcelación Portón de las Flores, otros individuos se ubican en la zona de parqueaderos.

Frente a los árboles ubicados en el límite con la Parcelación Portón de Las Flores, por la zona de la PTAR, estos corresponden a un manchón de árboles aislados ubicados de manera contigua a la Quebrada La Vitoriera, que se localizan de manera dispersa y han sido producto de regeneraciones naturales. Los árboles, en su mayoría, presentan afectaciones estructurales debido a su alta densidad en un área pequeña, por lo que crecieron con alta competencia por luz.

Algunos de los árboles ubicados en esta zona, que en total corresponde a diecisiete (17), presentan inclinaciones hacia la vivienda de la parcelación (No. 37), otros individuos presentan curvaturas e inclinaciones hacia la cancha y PTAR del colegio. Se observaron al menos tres (3) individuos con secamiento foliar.

Sobre el mismo lindero con la parcelación, se observaron otro individuo que presenta inclinación leve hacia la malla perimetral del colegio, en una zona de alto tránsito por parte de los estudiantes y docentes.

Los dos (2) individuos restantes se ubican en la zona de ingreso al colegio, junto a la rotonda de los parqueaderos, y presentan condiciones fitosanitarias desfavorables.

Sobre estos individuos, la Corporación emitió concepto mediante el radicado CS-13120-2023 del 3 de noviembre de 2023, en el cual se informa que, debido a las condiciones estructurales y fitosanitarias de los árboles, estos representan un peligro y se recomienda su aprovechamiento.

En general, los árboles presentan inclinaciones marcadas, asimetrías de copa y cargas laterales por ramas y follajes que proporcionan mayor peso, y ramas secas y reventadas.

Estos individuos no hacen parte de las coberturas de bosque natural, no se encuentran asociados a linderos con predios vecinos.

Al menos seis (6) individuos de los ubicados en límites con el lote 37 de la parcelación Portón de las Flores, se ubican cerca de la Quebrada La Vitoriera y al interior de su ronda hídrica, sin embargo, debido a las condiciones que presentan y la amenaza en la que se traducen, se considera factible su intervención.

Pese a que no se observaron especímenes de fauna silvestre asociados a los árboles objeto de intervención, se deberán realizar actividades de ahuyentamiento de fauna.

3.2. Localización de los árboles aislados a aprovechar con respecto a Acuerdos Corporativos y al sistema de información Ambiental Regional:

De acuerdo con el Sistema de Información Geográfica de Cornare, el predio de interés hace parte del área delimitada por el Plan de Ordenación y Manejo de la Cuenca Hidrográfica POMCA del Río Negro, aprobado en Cornare mediante la Resolución No. 112-7296 del 21 de diciembre de 2017, modificada por la Resolución RE-04227 del 1 de noviembre de 2022, y de la Reserva Forestal Protectora del Río Nare, redelimitada por medio de la Resolución 1510 del 5 de agosto de 2010 "Por la cual se redelimita la Zona Forestal Protectora declarada y reservada a través del Acuerdo 31 de 1970 de la Junta Directiva del Inderena, aprobado mediante la Resolución Ejecutiva 24 de 1971 del Ministerio de Agricultura y se adoptan otras determinaciones", así:



Imagen 1: Zonificación ambiental del predio.

Según el Sistema de información Geográfica de Cornare, el predio presenta la siguiente zonificación ambiental:

Clasificación	Area (ha)	Porcentaje (%)
■ Áreas Agrosilvopastoriles - POMCA	0.04	0.71
■ Áreas de recuperación para el uso múltiple - POMCA	5.27	85.74
■ Zona de Preservación - RFPN Nare	0.29	4.72
■ Zona de Uso Sostenible - RFPN Nare	0.54	8.83

Respecto al POMCA del Río Negro, de acuerdo con lo establecido en la Resolución No. 112-4795 del 8 de noviembre del 2018 “Por medio de la cual se establece el régimen de usos al interior de la zonificación ambiental del Plan de ordenación y Manejo de la Cuenca Hidrográfica del Río Negro en la jurisdicción de CORNARE”, modificada a través de la Resolución RE-04227 del 1 de noviembre de 2022, en las áreas de uso múltiple se podrán desarrollar diversas actividades con base en la capacidad de uso del suelo, y que estén acordes con lo establecido en el Plan de Ordenamiento Territorial Vigente y los Acuerdos Corporativos.

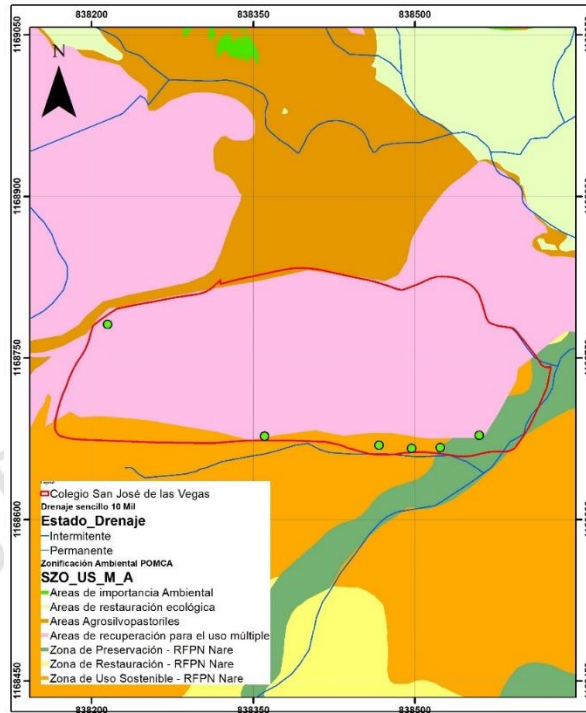
En relación con la Reserva Nare, de acuerdo con lo establecido en artículo cuarto de la Resolución 1510 del 5 de agosto de 2010, en las Zonas de Preservación el uso principal comprende las “aquellas actividades de protección, regulación, ordenamiento, control y vigilancia, dirigidas al mantenimiento de los atributos, composición, estructura y función de la biodiversidad, evitando la intervención humana y sus efectos.”, mientras que entre los usos condicionados se encuentran las “actividades de recreación pasiva, actividades ecoturísticas, educación e interpretación que sean compatibles con el objetivo de preservación de los recursos naturales existentes en el área.”, mientras que, en las Zonas de Uso Sostenible se permiten diversos usos, entre los que se encuentran aquellos compatibles con las “actividades que incluyen esquemas de reconversión y producción más limpia que contribuyan a la conectividad e integración de ecosistemas propios de la región, tales como; implementación de herramientas de manejo del paisaje, mecanismos de desarrollo limpio, actividades

silviculturales, silvopastoriles y agroforestales, actividades ecoturísticas y de servicios e institucional o recreacional”

Adicionalmente, por el límite del predio, asociado a la Zona de Preservación, discurre la Quebrada La Vitoriera, por lo que se deberá respetar y conservar el área correspondiente a las rondas hídricas, de conformidad con lo establecido en el Acuerdo 251 de 2011 “Por medio el cual se fijan Determinantes Ambientales para la reglamentación de las rondas hídricas y las áreas de protección o conservación aferentes a las corrientes hídricas y nacimientos de agua en el Oriente Del Departamento de Antioquia, Jurisdicción CORNARE”.

Por tratarse de un aprovechamiento forestal de árboles aislados de especies exóticas que no hacen parte de la cobertura de bosque natural y que se ubican cerca de infraestructura residencial y educativa, que, además presentan condiciones desfavorables, las actividades de tala no entran en conflicto con la zonificación ambiental y se podrán realizar siempre y cuando se dé cumplimiento a las recomendaciones y obligaciones ambientales para que la intervención de los individuos sea sostenible para el medio ambiente y se logren los objetivos de conservación, protección y uso sostenible del predio y sus recursos naturales.

3.3. Relación de aprovechamientos de árboles aislados en estos predios anteriores a esta solicitud:

Por medio de la Resolución RE-01515-2023 del 14 de abril de 2023, Cornare autorizó a la CORPORACION EDUCATIVA SAN JOSÉ DE LAS VEGAS, con Nit 800.084.408-3, un permiso de aprovechamiento forestal en beneficio de 5 árboles ubicados en el predio con FMI No. 017-28046. Por medio del radicado CE-14055-2023 del 1 de septiembre de 2023, se informa sobre el cumplimiento de las obligaciones (en evaluación).

3.4. Revisión de las especies y los volúmenes y análisis de la Información:

Para la estimación del volumen total y comercial a obtener con el aprovechamiento, se empleó la siguiente formula:

$$\frac{\pi}{4} * dap^2 * h * ff$$

Donde,
dap corresponde al diámetro a la altura del pecho
h corresponde a la altura (total o comercial)

ff es el factor de forma = 0,5

Familia	Nombre científico	Nombre común	Altura promedio (m)	Diámetro o promedio (m)	Cantidad	Volumen total (m³)	Volumen comercial (m³)	Área (Ha)
Fabaceae	Acacia melanoxyton	Acacia negra	14	0,37	2	1,49	0,97	0,000022
Cupressaceae	Cupressus lusitanica Mill.	Ciprés	17	0,47	14	31,20	20,28	0,000299
Pinaceae	Pinus patula	Pino Pátula	18	0,36	3	3,32	2,16	0,000033
Cupressaceae	Cupressus sempervirens	Pino Vela	8	0,20	1	0,13	0,08	0,000003
Total					20	36,14	23,49	0,000357

3.5.Registro Fotográfico: árboles objeto de la solicitud, estado, marcación y coberturas asociadas.



4. CONCLUSIONES:

4.1 Técnicamente se considera viable el aprovechamiento forestal de árboles aislados por fuera de la cobertura de bosque natural, en beneficio de los individuos localizados en el predio identificado con Folio de Matrícula Inmobiliaria No. 017-28046, denominado “Colegio San José de las Vegas”, ubicado en la vereda Carrizales del municipio de El Retiro, para las siguientes especies:

Familia	Nombre científico	Nombre común	Cantidad	Volumen total (m ³)	Volumen comercial (m ³)	Área (Ha)	Tipo de aprovechamiento
Fabaceae	Acacia melanoxylon	Acacia negra	2	1,49	0,97	0,000022	Tala
Cupressaceae	Cupressus lusitanica Mill.	Ciprés	14	31,20	20,28	0,000299	Tala
Pinaceae	Pinus patula	Pino Pátula	3	3,32	2,16	0,000033	Tala
Cupressaceae	Cupressus sempervirens	Pino Vela	1	0,13	0,08	0,000003	Tala
TOTAL			20	36,14	23,49	0,000357	Tala

Los árboles corresponden individuos aislados que no hacen parte de las coberturas de bosque natural, no se encuentra asociados a linderos con predios vecinos. Estos individuos presentan condiciones fitosanitarias, estructurales y de ubicación y tamaño que los convierten en una amenaza para los estudiantes y empleados del Colegio, así como para los residentes de viviendas vecinas.

4.2 El predio hace parte de las áreas de uso múltiple delimitadas por el POMCA del Río Negro aprobado en Cornare mediante la Resolución No. 112-7296 del 21 de diciembre de 2017, modificada a través de la Resolución RE-04227 del 1 de noviembre de 2022, así como de las **Zonas de Preservación y Uso Sostenible de la Reserva Forestal Protectora del Río Nare**, redelimitada por medio de la Resolución 1510 del 5 de agosto de 2010.

Se deberá dar cumplimiento a los usos permitidos y condicionados para cada zonificación ambiental según establecen la Resolución No. 112-4795 del 8 de noviembre del 2018 “Por medio de la cual se establece el régimen de usos al interior de la zonificación ambiental del Plan de ordenación y Manejo de la Cuenca Hidrográfica del Río Negro en la jurisdicción de CORNARE”, modificada a través de la Resolución RE-04227 del 1 de noviembre de 2022 y la Resolución 1510 del 5 de agosto de 2010 “Por la cual se redelimita la Zona Forestal Protectora declarada y reservada a través del Acuerdo 31 de 1970 de la Junta Directiva del Inderena, aprobado mediante la Resolución Ejecutiva 24 de 1971 del Ministerio de Agricultura y se adoptan otras determinaciones”.

4.3 Las actividades de tala no entran en conflicto con la zonificación ambiental por tratarse individuos aislados que no hacen parte de la cobertura de bosque natural, sin embargo, se deberá dar cumplimiento a las recomendaciones y obligaciones ambientales para que la intervención de los individuos forestales sea sostenible para el medio ambiente.

4.4 Se sugiere que la compensación se realice a través de la siembra de árboles nativos en el predio, para contribuir con la restauración y conservación de las coberturas vegetales en la jurisdicción de Cornare y enriquecer la diversidad biológica de la zona.

4.5 El presente permiso no autoriza ninguna actividad en el predio, se otorga únicamente en beneficio de los árboles solicitados; cualquier actividad que se pretenda desarrollar deberá estar acorde con lo establecido en el Plan de Ordenamiento Territorial vigente.

4.6 La parte interesada realizó el pago de la liquidación por concepto de evaluación del trámite ambiental.

4.7 La información entregada por el usuario es suficiente para emitir el concepto de viabilidad ambiental del asunto en mención.

4.8 El interesado deberá prevenir, mitigar, controlar, compensar y corregir los posibles efectos e impactos negativos causados en desarrollo del aprovechamiento ...”

CONSIDERACIONES JURÍDICAS

Que el artículo 79 de la Carta Política indica que: “*Todas las personas tienen derecho a gozar de un ambiente sano. La Ley garantizará la participación de la comunidad en las decisiones que puedan afectarlo.*”

Es deber del Estado proteger la diversidad e integridad del ambiente, conservar las áreas de especial importancia ecológica y fomentar la educación para el logro de estos fines”.

Que el artículo 80 ibidem, establece que: “*El Estado planificará el manejo y aprovechamiento de los recursos naturales, para garantizar su desarrollo sostenible, su conservación, restauración o sustitución.*”

La Ley 99 de 1993 en su Artículo 31, establece las Funciones de las Corporaciones Autónomas; literal 9. “Otorgar concesiones, **permisos**, autorizaciones y licencias ambientales requeridas por la ley para el uso, aprovechamiento o movilización de los recursos naturales renovables o para el desarrollo de actividades que afecten o puedan afectar el medio ambiente. Otorgar **permisos para aprovechamientos forestales.**”

El artículo 2.2.1.1.9.2 del Decreto 1076 de 2015., señala, Titular de la solicitud “si se trata de árboles ubicados en predios de propiedad privada, la solicitud deberá ser presentada por el propietario, quien debe probar su calidad de tal, o por el tenedor con autorización del propietario. Si la solicitud es allegada por persona distinta al propietario alegando daño o peligro causado por los árboles ubicados en predios vecinos, solo procederá a otorgar autorización para talarlos, previa decisión de la autoridad competente para conocer esta clase de litigios.”

Que el Decreto 1532 de 2019, en su artículo 1°, por medio del cual se modifica parcialmente el Decreto 1076 de 2015, trae la siguiente definición: “**Árboles aislados fuera de la cobertura de bosque natural.** Son los individuos que resulten de regeneración natural, árboles plantados o establecidos y que no son parte de una cobertura de bosque natural o cultivo. forestal con fines comerciales.”

Que es función de CORNARE propender por el adecuado uso y aprovechamiento de los recursos naturales de conformidad con los principios medio ambientales de racionalidad, planeación y proporcionalidad, teniendo en cuenta para ello lo establecido por los postulados del desarrollo sostenible y sustentable.

En virtud de lo anterior, acogiendo lo establecido en el Informe Técnico **IT-08596-2023**, se considera procedente autorizar el aprovechamiento de árboles aislados por fuera de la cobertura de bosque natural, consistente en intervenir mediante el sistema de tala rasa **veinte (20) individuos arbóreos**, lo cual se dispondrá en la parte resolutive del presente acto.

Que es competente la Directora de la Regional Valles de San Nicolás de conformidad con la Resolución Corporativa que lo faculta en el cargo para conocer del asunto y en mérito de lo expuesto,

RESUELVE

ARTÍCULO PRIMERO: AUTORIZAR EL APROVECHAMIENTO DE ÁRBOLES AISLADOS POR FUERA DE LA COBERTURA DE BOSQUE NATURAL a la **CORPORACIÓN EDUCATIVA SAN JOSÉ DE LAS VEGAS**, con Nit 800.084.408-3, a través de su representante legal la señora **GLORIA MERCEDES FIGUEROA ORTIZ** identificada con cédula de ciudadanía 43.569.993, o quien haga sus veces al momento, en beneficio de los individuos arbóreos establecidos en el predio identificado con folio de matrícula inmobiliaria N°017-28046, denominado “*Colegio San José de las Vegas*”, ubicado en la vereda Carrizales del municipio de El Retiro, para la siguiente especie:

Familia	Nombre científico	Nombre común	Cantidad	Volumen total (m ³)	Volumen comercial (m ³)	Área (Ha)	Tipo de aprovechamiento
Fabaceae	<i>Acacia melanoxylon</i>	Acacia negra	2	1,49	0,97	0,000022	Tala
Cupressaceae	<i>Cupressus lusitanica Mill.</i>	Ciprés	14	31,20	20,28	0,000299	Tala
Pinaceae	<i>Pinus patula</i>	Pino Pátula	3	3,32	2,16	0,000033	Tala
Cupressaceae	<i>Cupressus sempervirens</i>	Pino Vela	1	0,13	0,08	0,000003	Tala
TOTAL			20	36,14	23,49	0,000357	Tala

Parágrafo primero: SE INFORMA que **solo** podrá aprovechar los árboles mencionados en el presente artículo.

Parágrafo segundo: El aprovechamiento de los árboles tendrá un tiempo para ejecutarse de **cuatro (04) meses**, contados a partir de la ejecutoria de la presente actuación.

Parágrafo tercero. INFORMAR que el aprovechamiento que se autoriza en beneficio del predio con número de matrícula N°017-28046, se encuentra en las siguientes coordenadas:

Coordenadas Geográficas (Magna Colombia Bogotá)							
Descripción del punto	Longitud (W) - X			Latitud (N) - Y			Z (msnm)
	Grados	Minutos	Segundos	Grados	Minutos	Segundos	
PREDIO ARBOLES Y	-75	32	14,41	6	7	14,21	2538

ARTÍCULO SEGUNDO: REQUERIR a la **CORPORACIÓN EDUCATIVA SAN JOSÉ DE LAS VEGAS**, a través de su representante legal la señora **GLORIA MERCEDES FIGUEROA ORTIZ**, o quien haga sus veces al momento, para que compense por el aprovechamiento de los árboles para ello la parte interesada, cuenta con las siguientes opciones:

Opción 1. Realizar la siembra de especies nativas en el predio de interés, en una relación de 1:3 para especies introducidas, en este caso deberá plantar 60 árboles (20 x 3) de especies nativas y/o de importancia ecológica y garantizar su sobrevivencia mediante la realización de mantenimientos durante un mínimo de 3 años. Algunas de las especies recomendadas para la siembra son: Drago (*Croton magdalenensis*), Arrayán (*Myrcia popayanensis*), Encenillo (*Weinmannia tomentosa*), Siete cueros (*Tibouchina lepidota*), Quebrabarriga (*Trichanthera gigantea*), Aliso (*Alnus sp*), Amarraboyo (*Meriana nobilis*), entre otros, y la altura de las plántulas debe ser de 50 cm o superior.

Los árboles deben ser establecidos como una cobertura continua, por tanto, no se admiten especies introducidas o maderables, especies frutales (comerciales o comestibles), especies ornamentales o individuos establecidos como cercos vivos, setos o barreras rompevientos.

Se sugiere que la compensación se realice a través de la siembra de árboles nativos en el predio, para contribuir con la restauración y conservación de las coberturas vegetales en la jurisdicción de Cornare y enriquecer la diversidad biológica de la zona.

El establecimiento del material vegetal como compensación tendrá una vigencia de un cuatro (04) meses después de terminado el aprovechamiento, una vez finalizada la siembra, se deberá informar a Cornare, quien verificará el cumplimiento de esta actividad mediante visita de control y seguimiento de las acciones de mantenimiento de los árboles sembrados.

Opción 2. Orientar el valor económico de la compensación por un valor de (\$1.290.360), hacia la conservación de los bosques naturales de la región Cornare, por medio del esquema de Pago por Servicios Ambientales (PSA). De acuerdo con lo establecido en la Resolución RE-06244-2021 del 21 de septiembre de 2021, publicada por Cornare, el valor económico a compensar por cada árbol a sembrar corresponde a \$21.506, (con el incremento del IPC), por tanto, **el valor descrito equivale a sembrar 60 árboles nativos y su mantenimiento durante 3 años.**

El interesado deberá enviar copia del certificado de compensación generado por el operador de PSA, en un término de cuatro (04) meses después de terminado el aprovechamiento, en caso de elegir esta alternativa, en caso contrario la Corporación realizará visita de verificación para velar por el cumplimiento de la compensación.

Nota: El valor proyectado por árbol corresponde a un valor de referencia que incrementa de manera anual conforme al aumento del IPC.

Parágrafo. ACLARAR que compensar a través de un esquema de PSA, **es una opción y no una obligación para el usuario**, no obstante, las actividades de compensación sí son obligatorias y el usuario tendrá las siguientes opciones: realizar la compensación a través de un esquema de PSA o realizar la respectiva siembra de los individuos establecidos en el presente acto administrativo. Adicionalmente, se le informa que este pago no deberá realizarse directamente a Cornare, sino al operador PSA.

ARTÍCULO TERCERO: INFORMAR a la **CORPORACIÓN EDUCATIVA SAN JOSÉ DE LAS VEGAS**, a través de su representante legal la señora **GLORIA MERCEDES FIGUEROA ORTIZ**, o quien haga sus veces al momento, que:

- **Las actividades de aprovechamiento y transporte de madera deberán ser realizados por personal idóneo** (suspensión de electricidad, cierre de vías, personal certificado para trabajos en alturas, señales de prevención, elementos y equipos de seguridad).
- **Los productos, subproductos y residuos del aprovechamiento** como ramas, troncos, hojas, orillos, listones, aserrín, aceites y combustibles **deben disponerse adecuadamente**.
- **No se deben realizar quemas** de los residuos producto del aprovechamiento forestal.
- **Se deberán realizar actividades de ahuyentamiento, salvamento o rescate, relocalización o reubicación y monitoreo de fauna silvestre**, desarrolladas por personal profesional idóneo y con experiencia certificada.
- **El presente permiso no autoriza ninguna actividad en los predios, se otorga únicamente en beneficio de los árboles solicitados**; cualquier actividad que se pretenda desarrollar deberá estar acorde con lo establecido en el Plan de Ordenamiento Territorial vigente y contar con los respectivos permisos.
- **En caso de que se requiera movilización de la madera, se deberán expedir los Salvoconductos de movilización (Salvoconducto Único Nacional en Línea SUNL)**, y para esto deberá inscribirse en la "Ventanilla Integral de Trámites en Línea (VITAL), del Ministerio de Ambiente y Desarrollo Sostenible (MADS).
- **Se deberá implementar en el predio donde se ejecutará la actividad de tala, una valla, pendón, pasacalle u otro elemento informativo** en el cual se indique la Resolución con la cual se otorgó el trámite, la vigencia y la forma de compensar producto del aprovechamiento forestal autorizado, **o tener en el sitio del aprovechamiento una copia de la resolución**.
- **Deberán realizar un adecuado AHUYENTAMIENTO DE FAUNA** con el fin de garantizar el bienestar de animales que usen los árboles de forma permanente (nidaciones) o como percha temporal (alimentación y caza). En caso de encontrar animales heridos o juveniles sin parentales deberá realizar la entrega en las instalaciones de CORNARE para su rescate, tratamiento y reubicación.

ARTÍCULO CUARTO: REQUERIR a la **CORPORACIÓN EDUCATIVA SAN JOSÉ DE LAS VEGAS**, a través de su representante legal la señora **GLORIA MERCEDES FIGUEROA ORTIZ**, o quien haga sus veces al momento, para que cumplan con las siguientes obligaciones:

- Se deberá desramar y repicar las ramas, orillos y material de desecho de los árboles podados, facilitando la incorporación de este material al suelo como materia orgánica.
- Aprovechar única y exclusivamente las especies y volúmenes autorizados en el área permitida.
- El área debe ser demarcada con cintas reflectivas indicando con esto el peligro para los transeúntes.
- Se debe tener cuidado con la poda de los árboles con proximidad a la vía pública, líneas eléctricas y casas de habitación, que en su momento deberá contar con señalización antes de que el árbol sea intervenido y así eliminar riesgos de accidente.
- No se podrán intervenir árboles en linderos con predios vecinos, para ello se deberá contar con la autorización por escrito del propietario.
- Cornare no se hace responsable de los daños materiales o sometimientos que cause la poda de los árboles.

ARTÍCULO QUINTO: INFORMAR a la **CORPORACIÓN EDUCATIVA SAN JOSÉ DE LAS VEGAS**, a través de su representante legal la señora **GLORIA MERCEDES FIGUEROA ORTIZ**, o quien haga sus veces al momento, que el producto del aprovechamiento puede ser comercializado y/o transportado, por lo tanto, CORNARE entregará salvoconductos de movilización de madera, previa solicitud del interesado.

Parágrafo 1º. De conformidad con la Resolución 1909 del 2017, modificada mediante Resolución 81 del 2018, expedidas por el Ministerio de Ambiente y Desarrollo Sostenible, por medio de la cual se establece el Salvoconducto Único Nacional en Línea, los usuarios que a partir del 20 de abril del 2018, requieran movilizar productos maderables provenientes de aprovechamientos forestales, deberán solicitar los Salvoconductos Únicos Nacionales en Línea, a través de la Ventanilla Integral de Trámites Ambientales en Línea (Vital), siguiendo los siguientes pasos:

Paso 1. Registrarse en la plataforma VITAL

- Registrar al titular del permiso o de la solicitud de SUNL en la página web de VITAL (<http://vital.minambiente.gov.co/SILPA/TESTSILPA/Security/Login.aspx>), donde aparece la siguiente imagen:

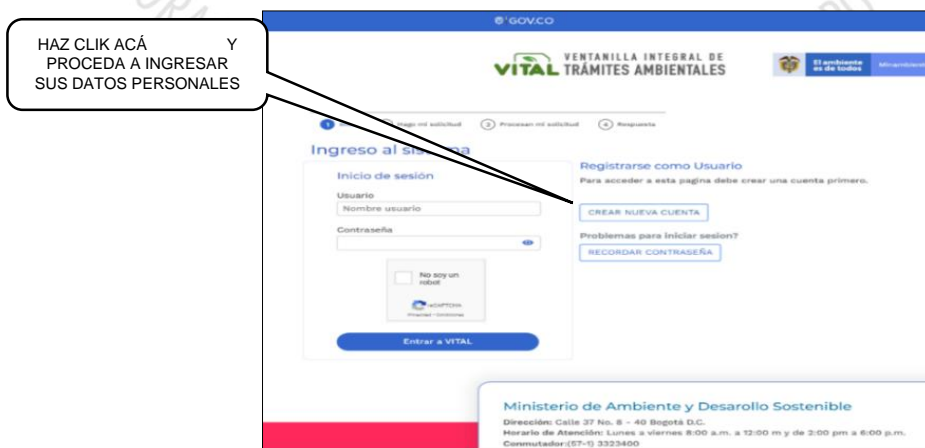

- Una vez ingresa a la plataforma deberá proceder a ingresar sus datos personales y un correo electrónico personal de frecuente uso al que le llegará la respuesta de su solicitud de registro, luego debe finalizar con “ENVIAR”.

- Una vez que se hallan registrado en la plataforma VITAL por primera vez, le llegara a su correo electrónico inscrito, un mensaje en el que le anuncia que su solicitud de registro está en proceso y que para validar su registro debe dar “**clik aquí**”, a lo que una vez ejecutada esta acción, le llegara nuevamente un correo con su usuario y contraseña.

- Una vez ingrese con su usuario y contraseña a VITAL, tendrán que cambiar la contraseña de acceso por una de fácil recordación la cual es personal e intransferible. (en caso de olvidar la contraseña debe solicitar una nueva clave dando clic en olvide mi contraseña, la cual será enviada al correo electrónico que ingresaron en el registro inicial).

- Finalizado el proceso y obtener su usuario y contraseña, deberá informar a CORNARE al número telefónico 5461616, extensión 413, para proceder por parte de cornare en la plataforma VITAL con el cargue del acto administrativo o documento en el que se contemplan las especies y los respectivos volúmenes.

Paso 2. ¿Cómo solicitar salvoconducto por la plataforma VITAL?

- Al ingresar con su usuario y contraseña a la plataforma, ya puede solicitar el salvoconducto iniciando por “**Iniciar tramites**” – “**Salvoconducto único nacional**” – “**Solicitud de salvoconducto**”, y diligenciando cada uno de los cuatro ítem, de manera correcta, así: “**información de la obtención legal del espécimen**” – “**información del especímenes**” – “**ruta de desplazamiento- transporte**”, debe terminar con “**enviar**” donde le debe informa que su solicitud de salvoconducto ha sido registrada con éxito y aparece un número de 22 dígitos.

- Una vez haya realizado la solicitud, deberán acercarse a las oficinas de la Regional Valles de San Nicolás ubicadas en la Carrera 47 N° 64 A -61, kilómetro 1 vía Rionegro – Belén, teléfono 5613856, donde le expedirán o generarán el salvoconducto de movilización.

- **Tenga en cuenta** que deben conocer el día que se proyecta realizar la movilización, placas del vehículo, destino, los datos personales del conductor, el volumen de madera que desea movilizar con las respectivas medidas (Aserrada con largo, ancho alto y si son bloques, alfardas, cargueras listones, etc., de acuerdo al listado que se despliega y si es Rolo con largo y diámetro, y si es rolo, rolliza, estacones, etc., como igualmente muestra el listado desplegado).

Parágrafo 2º. No deben movilizar madera con salvoconductos vencidos o adulterados, como tampoco sin este documento que autoriza el transporte.

Parágrafo 3º. Solo podrá movilizar los árboles relacionados en el artículo primero del presente acto, toda vez que sobre los de especie eucalipto, no se conceptúa.

ARTÍCULO SEXTO: ADVERTIR a la parte interesada que cualquier incumplimiento a los términos, condiciones, obligaciones y requisitos establecidos en el presente acto administrativo, dará lugar a la adopción de las sanciones y medidas previstas en la Ley 1333 de 2009, previo adelanto del trámite administrativo sancionatorio correspondiente.

Parágrafo: **Cornare** podrá realizar visitas de control y seguimiento para verificar el cumplimiento de las obligaciones derivadas del presente permiso.

ARTÍCULO SÉPTIMO: INFORMAR a la parte interesada que mediante Resolución No. 112-7296 del 21 de diciembre de 2017, la Corporación Aprobó El Plan de Ordenación y Manejo de La Cuenca Hidrográfica del Río Negro, mediante la Resolución No. 112-4795 del 8 de noviembre del 2018 se estableció el régimen de usos al interior de su zonificación ambiental, las cuales fueron modificadas por la Resolución RE-04227 del 1 de noviembre de 2022. En el POMCA del Río Negro se localiza la actividad para la cual se otorga el presente permiso, concesión, licencia ambiental o autorización.

ARTÍCULO OCTAVO: ADVERTIR a la parte interesada que las normas sobre manejo y aprovechamiento de los recursos naturales renovables previstas en el Plan de Ordenación y Manejo de la Cuenca del Río Negro priman sobre las disposiciones generales establecidas en otro ordenamiento administrativo, en las reglamentaciones de corrientes o en los permisos, concesiones, licencias ambientales y demás autorizaciones otorgadas antes de entrar en vigencia el respectivo Plan.

Parágrafo: El Plan de Ordenación y Manejo de la Cuenca Hidrográfica del Río Negro, constituye norma de superior jerarquía y determinante ambiental de los planes de ordenamiento territorial de las Entidades Territoriales que la conforman y tienen jurisdicción dentro de la misma, de conformidad con la Ley 388 de 1997 artículo 10 y el artículo 2.2.3.1.5.6 del Decreto 1076 de 2015.

ARTÍCULO NOVENO: NOTIFICAR personalmente a la **CORPORACIÓN EDUCATIVA SAN JOSÉ DE LAS VEGAS**, a través de su representante legal la señora **GLORIA MERCEDES FIGUEROA ORTIZ**, o quien haga sus veces al momento, el presente acto administrativo, haciéndole entrega de una copia de la misma, como lo dispone la Ley 1437 de 2011. De no ser posible la notificación personal se hará en los términos de la mencionada ley.

ARTÍCULO DÉCIMO: INFORMAR que el presente acto administrativo empieza a regir a partir de la ejecutoria del mismo.

ARTÍCULO DECIMOPRIMERO: INDICAR que contra el presente Acto Administrativo procede el recurso de reposición, el cual deberá interponerse personalmente y por escrito ante el mismo funcionario que profirió este Acto Administrativo, dentro de los diez (10) días hábiles siguientes a su notificación, según lo establecido en la Ley 1437 de 2011.

ARTÍCULO DECIMOSEGUNDO: ORDENAR la publicación de la presente actuación en el Boletín Oficial de la Corporación, a través de la página web www.cornare.gov.co, de conformidad con lo establecido en el artículo 71 de la Ley 99 de 1993.

Dado en el municipio de Rionegro,

NOTIFÍQUESE, PUBLÍQUESE Y CÚMPLASE



LILIANA ANDREA ALZATE RESTREPO
Directora Regional Valles De San Nicolás

Expediente: 056070641648

Procedimiento: Trámite Ambiental

Asunto: Árboles aislados por fuera de la cobertura de bosque natural

Proyectó: Abogada/ María Alejandra Guarín. Fecha: 26/12/2023

Técnico: María Alejandra Echeverri.