



Expediente: **05483162023**  
Radicado: **RE-05382-2023**  
Sede: **REGIONAL PARAMO**  
Dependencia: **DIRECCIÓN REGIONAL PÁRAMO**  
Tipo Documental: **RESOLUCIONES**  
Fecha: **26/12/2023** Hora: **12:30:46** Folios: **6**



## RESOLUCIÓN No.

**POR MEDIO DE LA CUAL SE OTORGA UN APROVECHAMIENTO DE ÁRBOLES AISLADOS Y SE ADOPTAN OTRAS DETERMINACIONES.**

**LA DIRECTORA DE LA REGIONAL PÁRAMO DE LA CORPORACIÓN AUTÓNOMA REGIONAL DE LAS CUENCAS DE LOS RÍOS NEGRO – NARE, CORNARE.** En uso de sus atribuciones legales y delegatarias y

## CONSIDERANDO

### Antecedentes:

1. Que en atención a la solicitud presentada con radicado CE – 18907 del 21 de noviembre de 2023, mediante Auto AU – 04586 del 22 de noviembre de 2023, esta Corporación dio inicio al trámite ambiental de **APROVECHAMIENTO DE ARBOLES AISLADOS**, presentada por el **MUNICIPIO DE NARIÑO**, identificado con Nit N° 890.982.566-9, a través de su representante legal, el señor alcalde **JOHN FREDY CIFUENTES MARIN**, identificado con cédula de ciudadanía número 98.454.590, en beneficio del predio identificado con Folio de Matrícula Inmobiliaria N° 028-14371, ubicado en la vereda El Queso del municipio de Nariño Antioquia.

2. Que funcionarios de la Corporación procedieron a realizar visita técnica el día 05 de diciembre de 2023, generándose el **Informe Técnico IT – 08372 del 13 de diciembre de 2023**, dentro del cual se observó y concluyó entre otras lo siguiente:

### 3. OBSERVACIONES:

#### 3.1 Indicar como se llega al sitio y describir las actividades realizadas en la visita:

*Para llegar al sitio de la solicitud se toma la vía que de Nariño conduce a la vereda Quebra Honda, se pasa la entrada del camino EL QUESO y se llega hasta la entrada del relleno sanitario, se ingresa allí hasta el sitio de la intervención.*

*En el recorrido se fueron verificando los árboles solicitados, tomando las medidas de circunferencia y altura para el cálculo de los volúmenes, al igual que la ubicación de los mismos, la cual coincide con lo reportado en la solicitud.*

*Todos los individuos ya han cumplido su ciclo de vida y se encuentran aptos para ser aprovechados. Se midió el diámetro de cada árbol y se calculó su altura comercial para luego proceder a calcular su volumen total comercial.*

*Los árboles objeto de la solicitud de aprovechamiento corresponden a cuatro (4) árboles nativos los cuales se relacionan en el cuadro 1, tienen aproximadamente 15 años de vida y ahora estos árboles ya se encuentran en estado óptimo para su aprovechamiento. Los árboles están por fuera de la cobertura de bosque natural y alejado de las fuentes de agua y de los linderos.*

Familia	Nombre científico	Nombre común	Altura promedio (m)	Cantidad
Hypericaceae	Vismia baccifera	karate	4	1
Melastomataceae	Tibouchina lepidota	Siete cueros	6	1
Urticaceae	Cecropia peltata	Yarumo	8	2

Ruta: [www.cornare.gov.co/sqi/](http://www.cornare.gov.co/sqi/) /Apoyo/Gestión Jurídica/Anexos

Vigencia desde:  
18-Sep-17

F-GJ-237/V.01

**Gestión Ambiental, social, participativa y transparente**



**Corporación Autónoma Regional de las Cuencas de los Ríos Negro y Nare "CORNARE"**  
Carrera 59 N° 44-48 Autopista Medellín – Bogotá, El Santuario - Antioquia. Nit:890985138-3  
Tel.: 520 11 70 – 546 16 16, [www.cornare.gov.co](http://www.cornare.gov.co), e-mail: [cliente@cornare.gov.co](mailto:cliente@cornare.gov.co)  
Regionales: 520 11 70 - Valles de San Nicolás, Ext.: 401-461; Páramo: Ext.:532; Aguas: Ext.: 502;  
Bosques: 8348583; Porce Nus: 886 01 26; CITES Aeropuerto José María Córdova – (054) 536 20 40

<b>Total</b>	<b>4</b>
--------------	----------

Cuadro 1.

El concepto técnico es viable el aprovechamiento forestal de cuatro (4) árboles nativos como se relacionan en el cuadro N°1.

**3.2 Localización de los árboles aislados a aprovechar con respecto a Acuerdos Corporativos y al sistema de información Ambiental Regional:**

Los otros cuatro (4) árboles nativos a intervenir se encuentran ubicados en el predio identificado con Folio de Matrícula Inmobiliaria Número 028-14371, del cual a continuación se adjuntan los determinantes ambientales.

**Mapa 1. Ubicación General del polígono de análisis.**

<b>Regional</b>	PARAMO
<b>Municipio</b>	NARIÑO
<b>Vereda</b>	QUIEBRA HONDA
<b>Subcuenca (NSS2)</b>	Río San Pedro
<b>Microcuenca (NSS3)</b>	Q. El Sirpial - Q. El Queso
<b>Área analizada</b>	4.37

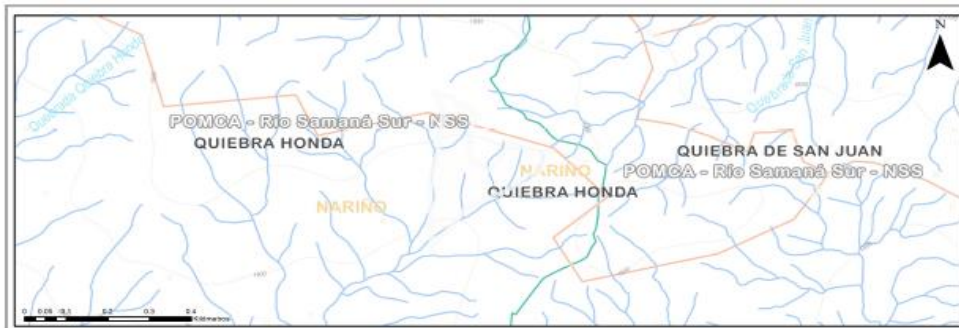

**LÍMITES POMCAS - ÁREAS PROTEGIDAS**

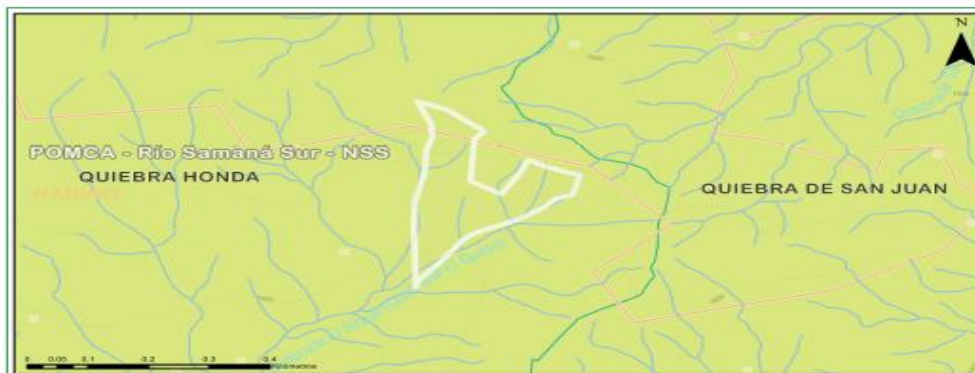

Clasificación	Area (ha)	Porcentaje (%)
■ Río Samaná Sur - NSS	4.37	100.0

**DESCRIPCIÓN DE LA DETERMINANTE CONSULTADA Y ENLACES A DOCUMENTOS ASOCIADOS**

**Río Samaná Sur - NSS**

El POMCA del Río Samaná Sur se aprobó a través de Resolución N° 112-7295-2017 (21 de diciembre de 2017). - <https://www.cornare.gov.co/POMCAS/resoluciones/RESOLUCION-SAMANA-SUR.pdf>

112-0394-2019 (13 de febrero de 2019) por medio de la cual se establece el régimen de usos al interior de la zonificación ambiental del POMCA del Río Samaná Sur, define los usos permitidos para cada subzona de interés - [https://www.cornare.gov.co/POMCAS/resoluciones/RES\\_112-0394-2019\\_Regimen\\_Usos\\_SamanaSur.pdf](https://www.cornare.gov.co/POMCAS/resoluciones/RES_112-0394-2019_Regimen_Usos_SamanaSur.pdf)

112-5219-2019 (27 de diciembre de 2019) - [https://www.cornare.gov.co/POMCAS/resoluciones/TR\\_desafectacion\\_r112-5219-2019.pdf](https://www.cornare.gov.co/POMCAS/resoluciones/TR_desafectacion_r112-5219-2019.pdf)

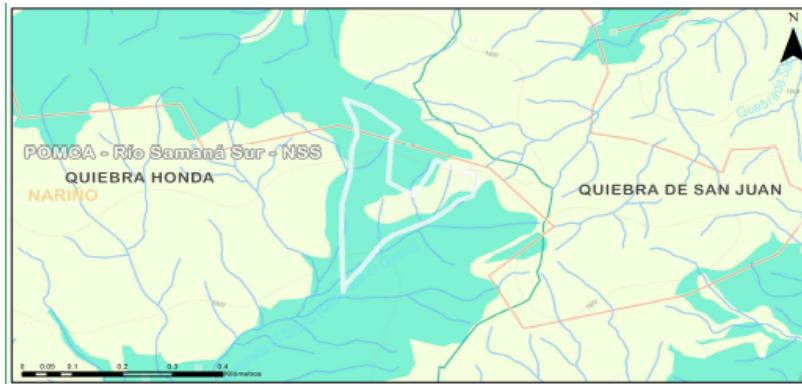

Clasificación	Area (ha)	Porcentaje (%)
■ Áreas de restauración ecológica - POMCA	1.24	28.33
■ Áreas complementarias para la conservación - POMCA	3.13	71.67

### DESCRIPCION DE LA DETERMINANTE CONSULTADA Y ENLACES A DOCUMENTOS ASOCIADOS

#### Áreas de Restauración Ecológica - POMCA:

Se deberá garantizar una cobertura boscosa de por lo menos el 70% en cada uno de los predios que la integran; en el otro 30% podrán desarrollarse las actividades permitidas en el respectivo Plan de Ordenamiento Territorial (POT) del municipio, así, como los lineamientos establecidos en los Acuerdo y Determinantes Ambientales de Cornare que apliquen. La densidad para vivienda campesina y vivienda campestre será de dos (2) viviendas por hectárea. - .

#### Áreas complementarias para la conservación - Otras subzonas de importancia ambiental - POMCA:

Se deberá garantizar una cobertura boscosa de por lo menos el 70% en cada uno de los predios que la integran; en el otro 30% podrán desarrollarse las actividades permitidas en el respectivo Plan de Ordenamiento Territorial (POT) del municipio, así, como los lineamientos establecidos en los Acuerdo y Determinantes Ambientales de Cornare que apliquen. La densidad para vivienda campesina será la establecida en el POT y para la vivienda campestre será de tres (3) viviendas por hectárea. - .

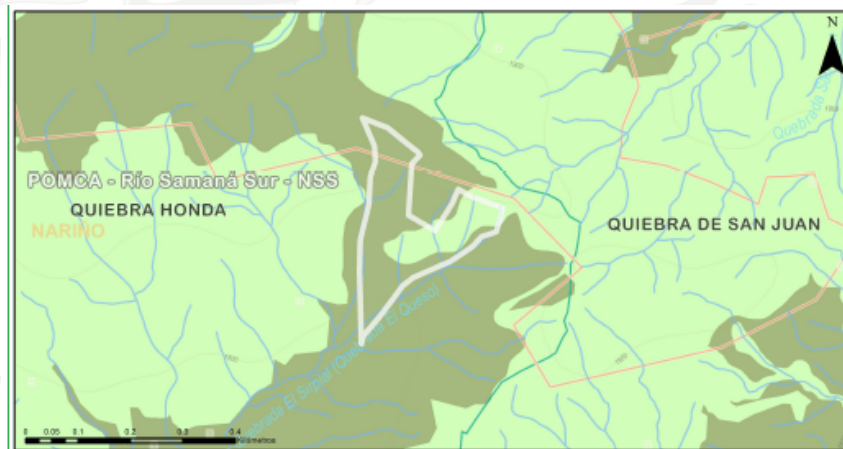

Clasificación	Area (ha)	Porcentaje (%)
■ Áreas complementarias para la conservación	3.13	71.67
■ Áreas de restauración ecológica	1.24	28.33

### DESCRIPCION DE LA DETERMINANTE CONSULTADA Y ENLACES A DOCUMENTOS ASOCIADOS

#### Áreas complementarias para la conservación

Resolución 2048 de 2022: - [https://www.comare.gov.co/boletin\\_oficial/2022/junio/res/RE-02048-2022.pdf](https://www.comare.gov.co/boletin_oficial/2022/junio/res/RE-02048-2022.pdf)

Modifica el régimen de usos al interior de la zonificación ambiental de los Planes de Ordenación y Manejo de las Cuencas Hidrográficas de los Ríos Samaná Norte, Samaná Sur y Arma en la jurisdicción Cornare.

#### Áreas de restauración ecológica

Resolución 2048 de 2022: - [https://www.comare.gov.co/boletin\\_oficial/2022/junio/res/RE-02048-2022.pdf](https://www.comare.gov.co/boletin_oficial/2022/junio/res/RE-02048-2022.pdf)

Modifica el régimen de usos al interior de la zonificación ambiental de los Planes de Ordenación y Manejo de las Cuencas Hidrográficas de los Ríos Samaná Norte, Samaná Sur y Arma en la jurisdicción Cornare.



Clasificación	Area (ha)	Porcentaje (%)
■ Tipo B	4.37	100.0

#### DESCRIPCIÓN DE LA DETERMINANTE CONSULTADA Y ENLACES A DOCUMENTOS ASOCIADOS

Zonificación RFC Ley 2da - .

Tipo de Zona B

Luego de verificar las determinantes ambientales para los predios se encuentra lo siguiente: El sitio objeto del aprovechamiento no hace parte del SIRAP; con respecto a POMCA del Río Samaná Sur se encontró que el sitio del aprovechamiento para el predio identificado con Folio de Matrícula Inmobiliaria Número 028-14371 se encuentra en “Áreas complementarias para la conservación”, en la cual “Se deberá garantizar una cobertura boscosa de por lo menos el 70% en cada uno de los predios que la integran; en el otro 30% podrán desarrollarse las actividades permitidas en el respectivo Plan de Ordenamiento Territorial (POT) del municipio, así, como los lineamientos establecidos en los Acuerdo y Determinantes Ambientales de Cornare que apliquen. La densidad para vivienda campesina y vivienda campestre será de dos (2) viviendas por hectárea”; con respecto a la zona de Reserva Forestal Central ley 2ª de 1959, la zona del aprovechamiento se encuentra en zonificación “tipo B” con el 100% de área.

#### 3.3 Relación de aprovechamientos de árboles aislados en este predio anteriores a esta solicitud (Especie, volumen autorizado, periodo en que se realizó el aprovechamiento):

Familia	Nombre científico	Nombre común	Volumen autorizado (m <sup>3</sup> )	Periodo del aprovechamiento

### 3.4 Revisión de las especies y los volúmenes y análisis de la Información:

Familia	Nombre científico	Nombre común	Altura promedio (m)	Diámetro promedio (m)	Cantidad	Volumen total (m <sup>3</sup> )	Volumen comercial (m <sup>3</sup> )	Tipo de aprovechamiento (tala, trasplante, poda)
Hypericaceae	Vismia baccifera	karate	4	0,133690	1	0,056150	0,036497	Tala
Melastomataceae	Tibouchina lepidota	Siete cueros	6	0,105042	1	0,051996	0,033797	Tala
Urticaceae	Cecropia peltata	Yarumo	8	0,216450	2	0,588745	0,382684	Tala
<b>Total</b>					<b>4</b>	<b>0,69689</b>	<b>0,45298</b>	

### 3.5 Registro Fotográfico:



## 4 CONCLUSIONES:

Técnicamente se considera viable el aprovechamiento forestal de árboles aislados para el predio 028-14371 ubicado en la Vereda QUIEBRA HONDA del Municipio de NARIÑO para las siguientes especies:

Familia	Nombre científico	Nombre común	Cantidad	Volumen total (m <sup>3</sup> )	Volumen comercial (m <sup>3</sup> )	Tipo de aprovechamiento (tala, trasplante, poda)	Área del Aprovechamiento (Hectáreas)
Hypericaceae	<i>Vismia baccifera</i>	karate	1	0,056150	0,036497	Tala	1
Melastomataceae	<i>Tibouchina lepidota</i>	Siete cueros	1	0,051996	0,033797	Tala	1
Urticaceae	<i>Cecropia peltata</i>	Yarumo	2	0,588745	0,382684	Tala	1
<b>TOTAL</b>			<b>4</b>	<b>0,69689</b>	<b>0,45298</b>		

No es necesario información adicional para la continuidad del trámite, la información entregada es suficiente para emitir concepto técnico de la viabilidad ambiental de asunto.

Tampoco es necesario cumplir con otros requisitos o permisos ambientales ante **Cornare**.

### CONSIDERACIONES JURIDICAS.

Que el artículo 79 de la Carta Política indica que: “Todas las personas tienen derecho a gozar de un ambiente sano. La Ley garantizará la participación de la comunidad en las decisiones que puedan afectarlo.

Es deber del Estado proteger la diversidad e integridad del ambiente, conservar las áreas de especial importancia ecológica y fomentar la educación para el logro de estos fines”.

Que el artículo 80 ibidem, establece que: “El Estado planificará el manejo y aprovechamiento de los recursos naturales, para garantizar su desarrollo sostenible, su conservación, restauración o sustitución

(...)”

El artículo 2.2.1.1.9.2 del Decreto 1076 de 2015., señala, Titular de la solicitud “si se trata de árboles ubicados en predios de propiedad privada, la solicitud deberá ser presentada por el propietario, quien debe probar su calidad de tal, o por el tenedor con autorización del propietario. Si la solicitud es allegada por persona distinta al propietario alegando daño o peligro causado por los árboles ubicados en predios vecinos, solo procederá a otorgar autorización para talarlos, previa decisión de la autoridad competente para conocer esta clase de litigios.”

Que el Decreto ibidem en su artículo 2.2.1.1.1.1, establece que los árboles aislados fuera de la cobertura de bosque natural son aquellos individuos que resulten de regeneración natural, árboles plantados o establecidos y que no son parte de una cobertura de bosque natural o cultivo forestal con fines comerciales.

Que es función de CORNARE propender por el adecuado uso y aprovechamiento de los recursos naturales de conformidad con los principios medio ambientales de racionalidad, planeación y proporcionalidad, teniendo en cuenta para ello lo establecido por los postulados del desarrollo sostenible y sustentable.

## Gestión Ambiental, social, participativa y transparente



Que, en virtud de lo anterior, realizadas las consideraciones jurídicas y acogiendo lo establecido en el **Informe Técnico IT – 08372 del 13 de diciembre de 2023**, se entra a definir el trámite ambiental relativo a la solicitud de **aprovechamiento de árboles aislados por fuera de la cobertura natural**, lo cual se dispondrá en la parte resolutive del presente Acto Administrativo.

Que es competente la Directora de la Regional Páramo de conformidad con la Resolución Corporativa que la faculta en el cargo para conocer del asunto y en mérito de lo expuesto,

### RESUELVE

**ARTÍCULO PRIMERO. OTORGAR el APROVECHAMIENTO DE ÁRBOLES AISLADOS**, al **MUNICIPIO DE NARIÑO**, identificado con Nit N° 890.982.566-9, a través de su representante legal, el señor alcalde **JOHN FREDY CIFUENTES MARIN**, identificado con cédula de ciudadanía número 98.454.590, en beneficio del predio identificado con Folio de Matrícula Inmobiliaria N° 028-14371, ubicado en la vereda El Queso del municipio de Nariño Antioquia, de las especies que se relacionan en el siguiente cuadro:

Familia	Nombre científico	Nombre común	Cantidad	Volumen total (m³)	Volumen comercial (m³)	Tipo de aprovechamiento (tala, trasplante, poda)	Área del Aprovechamiento (Hectáreas)
Hypericaceae	<i>Vismia baccifera</i>	karate	1	0,056150	0,036497	Tala	1
Melastomataceae	<i>Tibouchina lepidota</i>	Siete cueros	1	0,051996	0,033797	Tala	1
Urticaceae	<i>Cecropia peltata</i>	Yarumo	2	0,588745	0,382684	Tala	1
<b>TOTAL</b>			<b>4</b>	<b>0,69689</b>	<b>0,45298</b>		

**Parágrafo 1º.** Se le informa a la parte interesada que sólo podrá aprovechar los árboles mencionados en el artículo primero del presente acto administrativo.

**Parágrafo 2º.** El aprovechamiento de los árboles tendrá un tiempo para ejecutarse de **tres (03) meses**, contados a partir de la ejecutoria del presente acto administrativo.

**ARTICULO SEGUNDO. INFORMAR al MUNICIPIO DE NARIÑO**, a través de su representante legal el señor Alcalde **JOHN FREDY CIFUENTES MARIN**, (o quien haga sus veces al momento), que deberán realizar un adecuado AHUYENTAMIENTO DE FAUNA con el fin de garantizar el bienestar de animales que usen los árboles de forma permanente (nidaciones) o como percha temporal (alimentación y caza). En caso de encontrar animales heridos o juveniles sin parentales deberá realizar la entrega en las instalaciones de CORNARE para su rescate, tratamiento y reubicación.

**ARTICULO TERCERO. REQUERIR al MUNICIPIO DE NARIÑO**, a través de su representante legal el señor Alcalde **JOHN FREDY CIFUENTES MARIN**, (o quien haga sus veces al momento) para que compensen el aprovechamiento de los árboles, para ello la parte interesada cuenta con las siguientes alternativas:

1. Para la compensación por el aprovechamiento de los árboles, se deberá realizar la siembra de especies nativas en una relación de 1:3 para especies exóticas y de 1:4 para especies nativas, es decir por cada árbol de especie exótica aprovechado deberá plantar 3 árboles nativos y por cada árbol

de especie nativa talado deberá plantar 4 árboles nativos, para un total de **16 árboles** (4 árboles x 4) en este caso el interesado deberá plantar especies nativas de importancia ecológica y garantizar su sobrevivencia mediante la realización de mantenimientos durante un mínimo de 5 años. Las especies recomendadas para la siembra son: Chagualo (*Pino Romeron, Chirlobirlos, Encenillos, Dragos*), entre otros, la altura de las plántulas debe ser de 50 cm o superior **entre mayor altura, más alta es la probabilidad de supervivencia y se evita el reemplazo de plántulas muy pequeñas que mueren con facilidad**). Para esta actividad de compensación no se aceptan especies para setos, frutales, ornamentales o especies introducidas (Pátulas, Eucaliptos, Ciprés, etc.), como tampoco los árboles establecidos con fines paisajísticos, deberá conformar un área boscosa continua.

**1.1** Una vez finalizada la siembra del material vegetal deberá informar a CORNARE. La Corporación verificará el cumplimiento de esta actividad y realizará el control y seguimiento de las acciones de mantenimiento de los árboles sembrados, teniendo en cuenta que la siembra de los árboles a futuro no perjudique las construcciones aledañas, espacios públicos, redes eléctricas, de gas o acueducto o vías.

**1.2.** En caso de no tener espacio suficiente para ejecutar la compensación en este mismo sitio lo puede hacer en otros, informando previamente a Cornare para su concepto.

**1.3.** La compensación tendrá como tiempo de ejecución **tres (03) meses** después de terminado el aprovechamiento forestal.

**2.** Para la compensación por el aprovechamiento del árbol, la Corporación propone lo indicado en la Resolución No. RE – 06244 del 21 de septiembre de 2021, “...donde se establece los costos asociados a las actividades de compensación a través de un esquema de pago por servicios ambientales - PSA, (...) El Valor por siembra y mantenimiento de planta a todo costo (COP) es de \$ 21.506”, en este caso el valor por compensación por los árboles es de ( $\$ 21.506 \times 16 \text{ árboles}$ ) = \$ 344.096.

**2.1** Para lo referente a las actividades de compensación se informa que la Corporación cuenta con un esquema de PSA, denominado BanCO2, a través del cual usted podrá cumplir con esta obligación. Para mayor información se puede comunicar al teléfono. 546 16 16 Ext 227, o al correo electrónico: [info@banco2.com](mailto:info@banco2.com).

**2.2.** La parte interesada en caso de elegir la opción de compensación a través de un esquema de PSA, deberá informar a la Corporación, en un término de **tres (03) meses**, para la Corporación realizar la respectiva verificación y velar por el cumplimiento de la compensación.

**ARTÍCULO CUARTO. ACLARAR** que compensar a través de un esquema de PSA, **es una opción y no una obligación para el usuario**, no obstante, las actividades de compensación sí son obligatorias y el usuario tendrá las siguientes opciones: realizar la compensación a través de un esquema de PSA o realizar la respectiva siembra de los individuos establecidos en el presente acto administrativo.

**ARTÍCULO QUINTO. REQUERIR** a la parte interesada para que cumpla con las siguientes obligaciones:

1. Deberán desramar y repicar las ramas, orillos y material de desecho de los árboles talados.
2. Realizar el procedimiento de tala única y exclusivamente a la especie autorizada en el área permitida.

## Gestión Ambiental, social, participativa y transparente







3. Cornare no se hace responsable de los daños materiales y/o morales que cause el aprovechamiento forestal.
4. El área debe ser demarcada con cintas reflectivas, indicando con esto el peligro para los habitantes y visitantes.
5. Los desperdicios producto del aprovechamiento deben ser retirados del lugar y dispuestos de forma adecuada en un sitio adecuado para ello.
6. Deberán tener cuidado con la tala con proximidad a la vía pública, líneas eléctricas y casas de habitación, que en su momento deberá contar con señalización antes de que los árboles sean intervenidos y así eliminar riesgos de accidente.
7. **En linderos con vecinos no se pueden erradicar árboles. En caso de hacerlo debe contar con la autorización escrita del vecino donde manifieste estar de acuerdo con esta acción y el respectivo permiso de Cornare.**
8. Las personas que realicen la tala deben ser idóneas en este campo y contar con la seguridad social actualizada.
9. Realizar una correcta disposición de los residuos producto del aprovechamiento, en ningún caso se permite arrojarlos a las fuentes hídricas o hacer quemas.
10. Copia de la resolución debe permanecer en el sitio del aprovechamiento.
11. Antes de efectuar la tala, deberá verificar la presencia de nidos y/o madrigueras activas (con huevos, pichones o neonatos), y la presencia de fauna, señalar el árbol en el cual se encuentran, protegerlos y realizar monitoreo, hasta que los animales hayan abandonado el nido o madriguera.

**ARTÍCULO SEXTO. INFORMAR** a la parte interesada, que el producto del aprovechamiento puede ser comercializado y/o transportado, por lo tanto, CORNARE entregará salvoconductos de movilización de madera, previa solicitud del interesado.

**Parágrafo 1º.** De conformidad con la Resolución 1909 del 2017, modificada mediante Resolución 81 del 2018, expedidas por el Ministerio de Ambiente y Desarrollo Sostenible, por medio de la cual se establece el Salvoconducto Único Nacional en Línea, los usuarios que a partir del 20 de abril del 2018, requieran movilizar productos maderables provenientes de aprovechamientos forestales, deberán solicitar los Salvoconductos Únicos Nacionales en Línea, a través de la Ventanilla Integral de Trámites Ambientales en Línea (Vital), siguiendo los siguientes pasos:

#### **Paso 1. Registrarse en la plataforma VITAL**

- Registrar al **titular** del permiso o de la solicitud de SUNL en la página web de VITAL (<http://vital.minambiente.gov.co/SILPA/TESTSILPA/Security/Login.aspx>), donde aparece la siguiente imagen.

## Gestión Ambiental, social, participativa y transparente



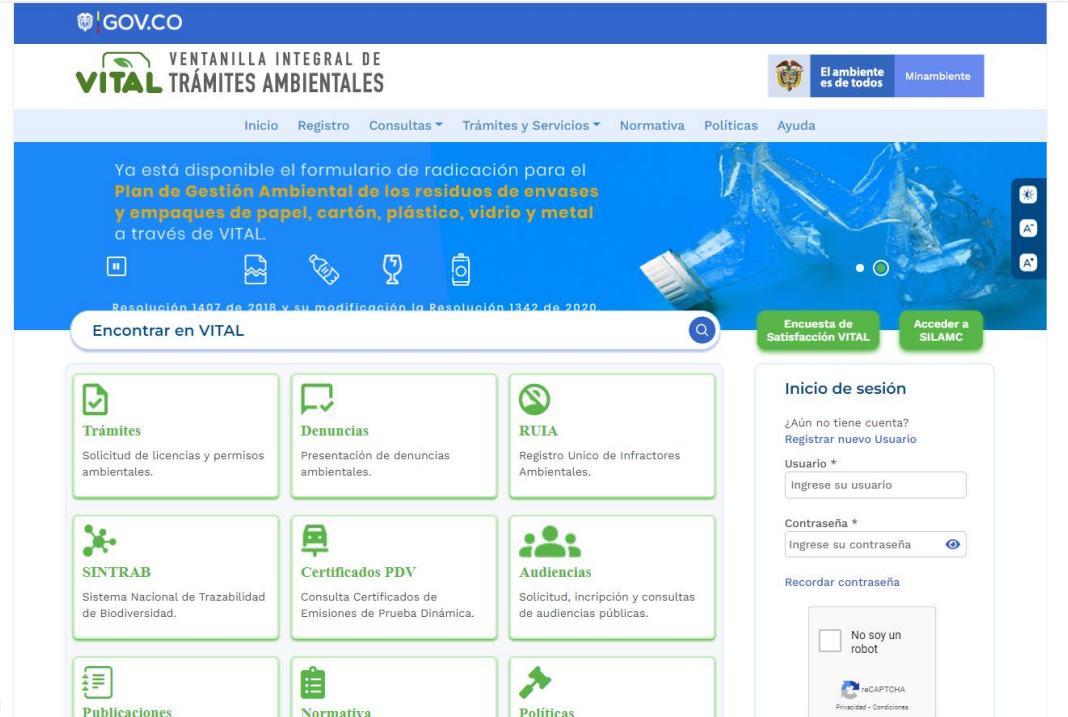

- Una vez ingresa a la plataforma deberá proceder a ingresar sus datos personales y un correo electrónico personal de frecuente uso al que le llegará la respuesta de su solicitud de registro, luego debe finalizar con “ENVIAR”.
- Una vez que se haya registrado en la plataforma VITAL por primera vez, le llegará al correo electrónico inscrito, un mensaje en el que le anuncia que su solicitud de registro está en proceso y que para validar su registro debe dar “**clik aquí**”, a lo que, una vez ejecutada esta acción, le llegará nuevamente un correo con su usuario y contraseña.
- Una vez ingrese con su usuario y contraseña a VITAL, tendrá que cambiar la contraseña de acceso por una de fácil recordación la cual es personal e intransferible. (en caso de olvidar la contraseña debe solicitar una nueva clave dando clic en olvide mi contraseña, la cual será enviada al correo electrónico que ingresaron en el registro inicial).
- Finalizado el proceso y obtener su usuario y contraseña, deberá informar a CORNARE al número telefónico 520 1170, extensión 532.
- Luego del registro inicial e informar a CORNARE, deberá ingresar a VITAL con el usuario y la clave asignados, los cuales le serán enviados al correo electrónico registrado, donde activaran el usuario y posteriormente se podrá generar el salvoconducto.

### Paso 1. Solicitar salvoconductos por la plataforma VITAL.

- Al ingresar con su usuario y contraseña a la plataforma, ya puede solicitar el salvoconducto iniciando por **“Iniciar tramites” – “Salvoconducto único nacional” – “Solicitud de salvoconducto”**, y diligenciando cada uno de los cuatro ítem, de manera correcta, así: **“información de la obtención legal del espécimen” – “información del especímenes” – “ruta de desplazamiento”- transporte**, debe terminar con **“enviar”** donde le debe informa que su solicitud de salvoconducto ha sido registrada con éxito y aparece un número de 22 dígitos.

## Gestión Ambiental, social, participativa y transparente



- Una vez haya realizado la solicitud, deberá acercarse a las oficinas de la Regional Páramo, ubicada en la Carrera 8 N° 13 -137 sector El Lago del municipio de Sonsón Antioquia, teléfono 520 1170 extensión 532, donde le expedirán o generarán el salvoconducto de movilización previo pago del mismo.
- **Tenga en cuenta** que debe conocer el día que se proyecta realizar la movilización, placas del vehículo, destino, los datos personales del conductor, el volumen de madera que desea movilizar con las respectivas medidas (Aserrada con largo, ancho alto y si son bloques, alfardas, cargueras listones, etc., de acuerdo al listado que se despliega y si es Rolo con largo y diámetro, y si es rolo, rolliza, estacones, etc., como igualmente muestra el listado desplegado).

**Parágrafo 2º.** No deben movilizar madera con salvoconductos vencidos o adulterados, como tampoco sin este documento que autoriza el transporte.

**ARTICULO SÉPTIMO. INFORMAR** a la parte interesada que la Corporación aprobó el Plan de Ordenación y Manejo de la Cuenca Hidrográfica Río Samaná Sur a través de la Resolución 112-7295 del diciembre de 2017, en la cual se localiza la actividad.

**ARTICULO OCTAVO. ADVERTIR** que las normas sobre manejo y aprovechamiento de los recursos naturales renovables previstas en el Plan de Ordenación y Manejo de la Cuenca del Río Samaná Sur, priman sobre las disposiciones generales dispuestas en otro ordenamiento administrativo, en las reglamentaciones de corrientes, o establecidas en los permisos, concesiones, licencias y demás autorizaciones ambientales otorgadas antes de entrar en vigencia el respectivo plan de ordenación y manejo.

**Parágrafo.** El Plan de Ordenación y Manejo de la Cuenca Hidrográfica del Río Samaná Sur, constituye norma de superior jerarquía y determinante ambiental de los planes de ordenamiento territorial de las Entidades Territoriales que la conforman y tienen jurisdicción dentro de la misma, de conformidad con la Ley 388 de 1997 artículo 10 y el artículo 2.2.3.1.5.6 del decreto 1076 de 2015.”

**ARTÍCULO NOVENO. ADVERTIR** a la parte interesada que cualquier incumplimiento a los términos, condiciones, obligaciones y requisitos establecidos en el presente acto administrativo, dará lugar a la adopción de las sanciones y medidas previstas en la Ley 1333 de 2009, previo adelanto del trámite administrativo sancionatorio correspondiente.

**Parágrafo. CORNARE** realizará una visita de Control y Seguimiento para verificar el cumplimiento de la medida de compensación recomendada.

**ARTICULO DECIMO. NOTIFICAR** personalmente el presente acto administrativo al **MUNICIPIO DE NARIÑO**, a través de su representante legal el señor Alcalde **JOHN FREDY CIFUENTES MARIN**, (o quien haga sus veces al momento) haciéndole entrega de una copia de la misma como lo dispone la Ley 1437 de 2011. De no ser posible la notificación personal se hará en los términos de la mencionada ley.

**Parágrafo.** El presente acto administrativo empieza a regir a partir de la ejecutoria del mismo.

## Gestión Ambiental, social, participativa y transparente





**ARTICULO DECIMOPRIMERO. INDICAR** que contra la presente actuación procede el recurso de reposición, el cual deberá interponerse ante el mismo funcionario que profirió este acto administrativo, dentro de los diez (10) días hábiles siguientes a su notificación, según lo establecido en la Ley 1437 de 2011.

**ARTÍCULO DECIMOSEGUNDO. ORDENAR** la **PUBLICACIÓN** del presente acto administrativo en el Boletín Oficial de Cornare, a través de su página Web [www.cornare.gov.co](http://www.cornare.gov.co), conforme lo dispone el artículo 71 de la Ley 99 de 1993.

Dado en el municipio de Sonsón,

**NOTIFÍQUESE, PUBLÍQUESE Y CÚMPLASE**

**LILIANA ASENED CIRO DUQUE.**  
Directora Regional Páramo.

**Expediente: 05.483.16.2023.**

*Procedimiento: Trámite Ambiental*

*Asunto: Aprovechamiento de árboles aislados.*

*Proyectó: Abogada/ Camila Botero Agudelo.*

*Técnico: Jorge Muñoz.*

**Gestión Ambiental, social, participativa y transparente**

