

RESOLUCIÓN No.

POR MEDIO DE LA CUAL SE AUTORIZA UN PERMISO DE APROVECHAMIENTO DE ÁRBOLES AISLADOS POR FUERA DE LA COBERTURA DE BOSQUE NATURAL Y SE ADOPTAN OTRAS DETERMINACIONES

LA DIRECTORA DE LA REGIONAL VALLES DE SAN NICOLAS DE LA CORPORACIÓN AUTÓNOMA REGIONAL DE LAS CUENCAS DE LOS RÍOS NEGRO – NARE, CORNARE.
En uso de sus atribuciones legales y delegatarias y

CONSIDERANDO

Antecedentes

- 1.- Que mediante el radicado CE-17207-2023 del 23 de octubre del 2023, el señor William De La Cruz Gómez Mejía, identificado con C.C. No. 15.420.719, presentó ante Cornare la solicitud para el permiso de aprovechamiento forestal de árboles aislados en beneficio de los individuos localizados en el predio identificado con Folio de Matrícula Inmobiliaria No. 020-77575, ubicado en la vereda Abreo del municipio de Rionegro, Antioquia.
- 2.-Que la solicitud fue admitida por medio del Auto 04255-2023 del 27 de octubre de 2023.
- 3.-Que se realizó visita técnica el día 7 de noviembre de 2023, a partir de la cual se generó el oficio de requerimiento con radicado CS-13772-2023 del 20 de noviembre de 2023.
- 4.-Que por medio del radicado CE-19240-2023 del 27 de noviembre de 2023, la parte interesada allegó la información requerida.
5. Que, en atención a la solicitud referenciada, funcionarios de la Corporación, efectuaron visita técnica el día 1 de diciembre del 2023, generándose el **Informe Técnico IT-08334-2023 del 11 de diciembre del 2023** en el cual se observó y concluyó lo siguiente:

(...)

3. OBSERVACIONES

3.1 Indicar como se llega al sitio y describir las actividades realizadas en la visita:

El día 7 de noviembre de 2023 se realizó visita técnica a los predios de interés, ubicado en el área rural del municipio de Rionegro. La visita fue acompañada por el señor William de la Cruz Gómez, en calidad de interesado, así como Mauricio Aguirre y María Alejandra Echeverri, representantes de Cornare.

El objetivo de la visita fue recorrer los predios para identificar los individuos objeto de aprovechamiento, verificar las medidas dasométricas de los árboles y sus coberturas vegetales asociadas, así como tomar datos de ubicación geográfica y registro fotográfico.

Para acceder al predio se toma la vía que, del municipio de Rionegro, sector El Carretero, conduce hacia la Cancha de la vereda Abreo, luego de pasar por esta, y por el gimnasio al aire libre, se toma la vía sobre el margen izquierdo y se continua por 300 metros hasta encontrar, sobre el margen derecho de la vía, los predios de interés, finca No. 276.

En relación con los predios de interés:

Si bien la solicitud fue presentada y admitida en beneficio del predio identificado con Folio de Matrícula Inmobiliaria No. 020-77575, luego de la visita se pudo concluir que existían árboles al interior del predio con FMI No. 020-77572, por lo que, se formuló el requerimiento CS-13772-2023 del 20 de noviembre de 2023 y a través del radicado CE-19240-2023 del 27 de noviembre de 2023, se aportó el certificado de tradición y libertad del predio con FMI No. 020-77572.

En virtud de lo anterior, los árboles se encuentran localizados en los predios identificados con FMI No. 020-77575 y 020-77572, los cuales, según los certificados de tradición y libertad, son propiedad del señor William De La Cruz Gómez Mejía., quien actúa en calidad de interesado, por lo que se considera factible conceptuar.

Los predios hacen parte de la vereda Abreo del municipio de Rionegro y presentan las siguientes características:

Folio de Matrícula Inmobiliaria (FMI)	Cédula catastral (PK)	Área (Ha)
020-77575	6152001000002100475	1,53
020-77572	6152001000002100474	1,75



Imagen 1: Localización de los predios.

En los predios se tienen áreas en pastos limpios y árboles aislados de especies introducidas.

En cuanto a las condiciones de los árboles:

De acuerdo con el inventario forestal que reposa en la solicitud, los árboles objeto de aprovechamiento corresponden a ciento veinticinco (125) individuos de las especies Ciprés (*Cupressus lusitanica Mill.*) y Eucalipto (*Eucalyptus sp.*).

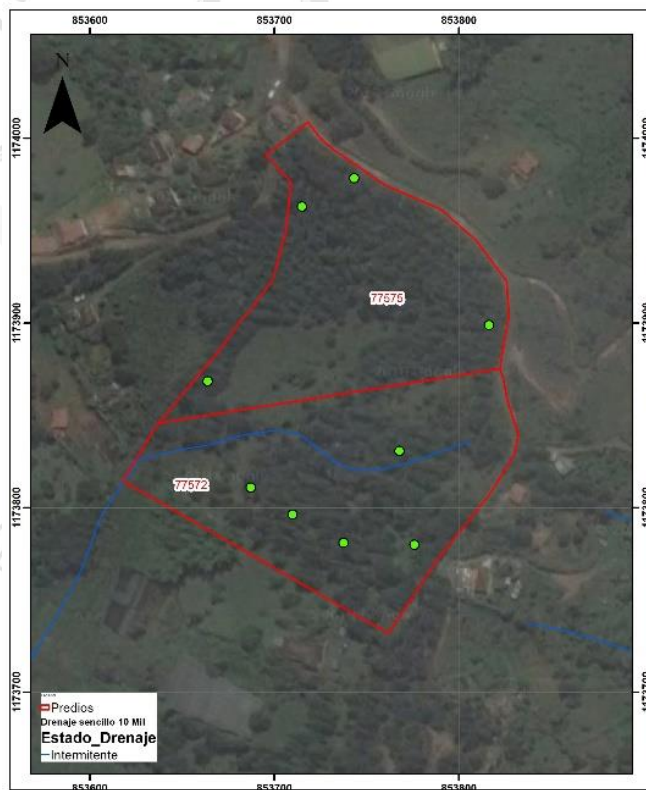
Los árboles corresponden a individuos aislados de las especies maderables en estadios juveniles y adultos, que presentan en su totalidad, afectación en el fuste debido al consumo por parte el ganado bovino de la corteza, lo que ha generado secamientos parciales y totales de muchos árboles y afectaciones fitosanitarias en otros.



Estado de la corteza de la mayoría de los árboles

En general, los árboles presentan desfavorables condiciones fitosanitarias y estructurales, además de no presentar corteza, se observaron algunos individuos con inclinaciones leves a medias y curvaturas, asimismo, se observaron algunos individuos volcados sobre el terreno.

Según lo manifestado por el acompañante, los árboles son producto de regeneraciones naturales en el predio, las cuales se conservan con el fin de realizar aprovechamientos futuros de su madera, sin embargo, debido al consumo de la corteza por parte de los bovinos y su afectación en el sabor de la leche que es comercializada, se solicita aprovechar los individuos.

Las coberturas circundantes a los árboles corresponden a pastos limpios y pastos enmalezados, por tanto, los árboles no hacen parte de las coberturas de bosque natural.

Durante el recorrido se pudo evidenciar que por el predio con FMI No. 020-77572 había un pequeño cauce sin flujo o corriente hídrica que el usuario manifestó se debía a aguas lluvias encauzadas por una obra hidráulica en la carretera, sin embargo, según el Sistema de Información Geográfica de Cornare, corresponde a una fuente hídrica de tipo intermitente cerca de la cual se ubican algunos de los árboles que presentan afectaciones fitosanitarias y estructurales.

Con relación a la fuente, el señor Gómez manifestó mediante el radicado CE-19240-2023 que, como propuesta de compensación se haría “la reforestación de siembra de árboles nativos que ayuden a la regeneración y protección de las fuentes hídricas”, por tanto, debido al estado de los árboles y por ser una especie exótica de baja importancia para la conservación y protección del recurso hídrico, se considera viable reemplazar dicha especie por individuos nativos que generen mayores servicios ecosistémicos.

Las especies objeto de aprovechamiento corresponden a especies introducidas con características maderables, estas no hacen parte de las listas rojas de especies amenazadas o en veda, y según el muestreo realizado y lo manifestado por el acompañante, no se tienen árboles ubicados sobre linderos con predios vecinos.

Durante la visita se realizó un muestreo de las medidas dasométricas aportadas en el inventario forestal con el fin de verificar la información aportada. En general, los resultados coincidieron con la información reportada.

3.2. Localización de los árboles aislados a aprovechar con respecto a Acuerdos Corporativos y al sistema de información Ambiental Regional:

De acuerdo con el Sistema de Información Geográfica de Cornare, los predios de interés hacen parte del área delimitada por el Plan de Ordenación y Manejo de la Cuenca Hidrográfica POMCA del Río Negro, aprobado en Cornare mediante la Resolución No. 112-7296 del 21 de diciembre de 2017, modificada por la Resolución RE-04227 del 1 de noviembre de 2022, así:



Imagen 5: Zonificación ambiental de los predios según el POMCA.

Según el Sistema de información Geográfica de Cornare, los predios presentan la siguiente zonificación ambiental:

Predio 020-77575			
Categoría	Subzona de uso y manejo	Área (Ha)	Porcentaje (%)
Conservación y protección ambiental	Áreas de importancia ambiental	0,77	50,51
	Áreas agrosilvopastoriles	0,51	33,73
Uso múltiple	Áreas agrícolas	0,14	9,51
	Áreas de recuperación para el uso múltiple	0,09	6,24
Predio 020-77572			
Categoría	Subzona de uso y manejo	Área (Ha)	Porcentaje (%)
Conservación y protección ambiental	Áreas de importancia ambiental	0,94	53,99
	Áreas agrosilvopastoriles	0,57	32,97
Uso múltiple	Áreas agrícolas	0,002	0,14
	Áreas de recuperación para el uso múltiple	0,22	12,87

De acuerdo con lo establecido en la Resolución No. 112-4795 del 8 de noviembre del 2018 “Por medio de la cual se establece el régimen de usos al interior de la zonificación ambiental del Plan de ordenación y Manejo de la Cuenca Hidrográfica del Río Negro en la jurisdicción de CORNARE”, modificada a través de la Resolución RE-04227 del 1 de noviembre de 2022, en las áreas de importancia ambiental deberán garantizarse coberturas boscosas de por lo menos el 70% del área de la cobertura en el predio, las actividades allí permitidas incluyen el manejo forestal integral y la producción forestal sostenible, la investigación científica y generación de información sobre manejo forestal, la diversidad biológica y los servicios ecosistémicos, la reconversión de producción agropecuaria a esquemas de producción sostenible, la implementación de procesos de restauración, entre otros.

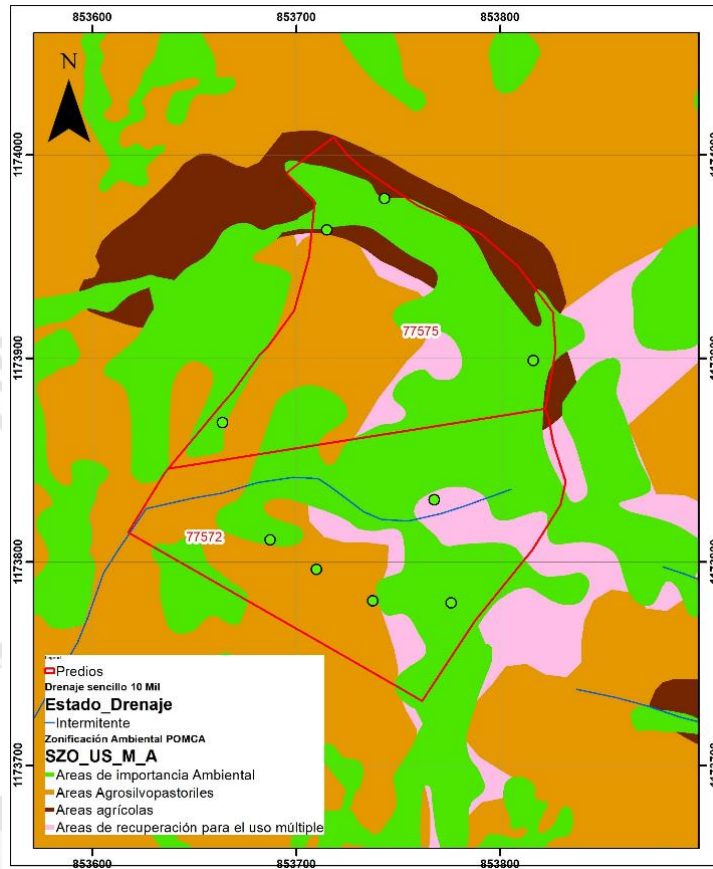
En el 30% restante y en las áreas de uso múltiple se podrán desarrollar diversas actividades con base en la capacidad de uso del suelo, y que estén acordes con lo establecido en el Plan de Ordenamiento Territorial Vigente y los Acuerdos Corporativos.

Por tratarse de un aprovechamiento forestal de árboles aislados de especies introducidas que no hacen parte de la cobertura de bosque natural, que se ubican mayormente en áreas en pastos limpios y de uso múltiple, que presentan condiciones desfavorables, las actividades de tala se podrán realizar siempre y cuando se dé cumplimiento a las recomendaciones y obligaciones ambientales para que la intervención de los individuos sea sostenible para el medio ambiente y se logren los objetivos de conservación, protección y uso sostenible del predio y sus recursos naturales.

3.3. Relación de aprovechamientos de árboles aislados en estos predios anteriores a esta solicitud: NA

3.4. Revisión de las especies y los volúmenes y análisis de la información:

3.4.1 Para los individuos aislados:

Para la estimación del volumen total y comercial a obtener con el aprovechamiento, se empleó la siguiente fórmula:

$$\frac{\pi}{4} * dap^2 * h * ff$$

Donde,
dap corresponde al diámetro a la altura del pecho
h corresponde a la altura (total o comercial)

ff es el factor de forma = 0.5

Familia	Especie	Nombre común	Altura (m)	Diámetro (m)	Cantidad	Volumen Total (m³)	Volumen comercial (m³)	Área (Ha)
Cupressaceae	<i>Cupressus lusitanica Mill.</i>	Ciprés	14	0,39	117	109,67	71,29	0,0015
Myrtaceae	<i>Eucalyptus sp.</i>	Eucalipto	20	0,40	8	9,89	6,43	0,0001
Total					125	119,56	77,72	0,0016

3.5 Registro fotográfico: Ubicación, estado, marcación.



4. CONCLUSIONES:

4.1 Técnicamente se considera viable el aprovechamiento forestal de árboles aislados por fuera de la cobertura de bosque natural, en beneficio de los individuos localizados en los predios identificados con Folios de Matrícula Inmobiliaria No. 020-77575 y 020-77572, ubicados en la vereda Abreo del municipio de Rionegro, para las siguientes especies:

Familia	Especie	Nombre común	Cantidad	Volumen Total (m ³)	Volumen comercial (m ³)	Área (Ha)	Tipo de aprovechamiento
Cupressaceae	<i>Cupressus lusitanica</i> Mill.	Ciprés	117	109,67	71,29	0,0015	Tala
Myrtaceae	<i>Eucalyptus</i> sp.	Eucalipto	8	9,89	6,43	0,0001	Tala
Total			125	119,56	77,72	0,0016	Tala

Los árboles corresponden a individuos aislados que no hacen parte de la cobertura de bosque natural, estos no hacen parte las listas rojas de especies amenazadas o en veda y no se encuentran asociados a linderos con predios vecinos.

Si bien algunos árboles se ubican cerca de una fuente hídrica, debido a ser especies introducidas que presentan afectaciones y condiciones desfavorables, su intervención se

considera factible siempre y cuando se dé cumplimiento a las recomendaciones y obligaciones, y se realicen las actividades de restauración y reforestación con especies nativas propuestas por el interesado.

4.2 Los predios hacen parte de las áreas de importancia ambiental y de uso múltiple delimitadas por el POMCA del Río Negro aprobado en Cornare mediante la Resolución No. 112-7296 del 21 de diciembre de 2017, modificada a través de la Resolución RE-04227 del 1 de noviembre de 2022.

En las áreas de importancia ambiental deberán garantizarse coberturas boscosas de por lo menos el 70% del área de la cobertura en el predio, las actividades allí permitidas incluyen el manejo forestal integral y la producción forestal sostenible, la investigación científica y generación de información sobre manejo forestal, la diversidad biológica y los servicios ecosistémicos, la reconversión de producción agropecuaria a esquemas de producción sostenible, la implementación de procesos de restauración, entre otros.

En el 30% restante y en las áreas de uso múltiple se podrán desarrollar diversas actividades con base en la capacidad de uso del suelo, y que estén acordes con lo establecido en el Plan de Ordenamiento Territorial Vigente y los Acuerdos Corporativos.

4.3 Las actividades de tala no entran en conflicto con la zonificación ambiental por tratarse individuos aislados que no hacen parte de la cobertura de bosque natural, sin embargo, se deberá dar cumplimiento a las recomendaciones y obligaciones ambientales para que la intervención de los individuos forestales sea sostenible para el medio ambiente y para lograr los objetivos de conservación asociados a las zonas de importancia ambiental del predio.

4.4 Se sugiere que la compensación se realice a través de la siembra de árboles nativos, para contribuir con la restauración y conservación de las coberturas vegetales en la jurisdicción de Cornare y enriquecer la diversidad biológica de la zona. Así, como para realizar la reconversión de las coberturas introducidas por especies nativas que aporten mayores beneficios a las zonas de importancia ambiental.

4.5 El presente permiso no autoriza ninguna actividad en los predios, se otorga únicamente en beneficio de los árboles solicitados; cualquier actividad que se pretenda desarrollar deberá estar acorde con lo establecido en el Plan de Ordenamiento Territorial vigente y deberá contar con los respectivos permisos.

4.6 El usuario realizó el pago de la liquidación por el concepto de evaluación del trámite.

4.7 La información entregada por el usuario es suficiente para emitir el concepto de viabilidad ambiental del asunto en mención.

4.8 El interesado deberá prevenir, mitigar, controlar, compensar y corregir los posibles efectos e impactos negativos causados en desarrollo del aprovechamiento.

CONSIDERACIONES JURÍDICAS

Que el artículo 79 de la Carta Política indica que: *“Todas las personas tienen derecho a gozar de un ambiente sano. La Ley garantizará la participación de la comunidad en las decisiones que puedan afectarlo.*

Es deber del Estado proteger la diversidad e integridad del ambiente, conservar las áreas de especial importancia ecológica y fomentar la educación para el logro de estos fines”.

Que el artículo 80 ibídem, establece que: *“El Estado planificará el manejo y aprovechamiento de los recursos naturales, para garantizar su desarrollo sostenible, su conservación, restauración o sustitución ...”*

Que el artículo 31 numeral 12 de la Ley 99 de 1993, señala lo siguiente: “Ejercer las funciones de evaluación, control y seguimiento ambiental de los usos del agua, el suelo, el aire y los demás recursos naturales renovables, lo cual comprenderá el vertimiento, emisión o incorporación de sustancias o residuos líquidos, sólidos y gaseosos, a las aguas a cualquiera de sus formas, al aire o a los suelos, así como los vertimientos o emisiones que puedan causar daño o poner en peligro el normal desarrollo sostenible de los recursos naturales renovables o impedir u obstaculizar su empleo para otros usos. Estas funciones comprenden la expedición de las respectivas licencias ambientales, permisos, concesiones, autorizaciones y salvoconductos;”

El artículo 2.2.1.1.9.2 del Decreto 1076 de 2015., señala, Titular de la solicitud “si se trata de árboles ubicados en predios de propiedad privada, la solicitud deberá ser presentada por el propietario, quien debe probar su calidad de tal, o por el tenedor con autorización del propietario. Si la solicitud es allegada por persona distinta al propietario alegando daño o peligro causado por los arboles ubicados en predios vecinos, solo procederá a otorgar autorización para talarlos, previa decisión de la autoridad competente para conocer esta clase de litigios.”

Que el Decreto 1532 de 2019, en su artículo 1. Modifica el artículo 2.2.1.1.1.1. Del Decreto 1076 de 2015, el cual preceptúa lo siguiente “**Árboles aislados fuera de la cobertura de bosque natural.** Son los individuos que resulten de regeneración natural, árboles plantados o establecidos y que no son parte de una cobertura de bosque natural o cultivo forestal con fines comerciales.”

Que es función de CORNARE propender por el adecuado uso y aprovechamiento de los recursos naturales de conformidad con los principios medio ambientales de racionalidad, planeación y proporcionalidad, teniendo en cuenta para ello lo establecido por los postulados del desarrollo sostenible y sustentable.

En virtud de lo anterior y acogiendo lo establecido en el **Informe Técnico IT-08334-2023 del 11 de diciembre del 2023** este despacho considera procedente autorizar el **APROVECHAMIENTO FORESTAL DE ÁRBOLES AISLADOS POR FUERA DE LA COBERTURA DE BOSQUE NATURAL,**

Que es competente la Directora de la Regional Valles de San Nicolás de conformidad con la Resolución Corporativa que la faculta en el cargo para conocer del asunto y en mérito de lo expuesto,

RESUELVE

ARTÍCULO PRIMERO: APROVECHAMIENTO FORESTAL DE ÁRBOLES AISLADOS POR FUERA DE LA COBERTURA DE BOSQUE NATURAL al señor William De La Cruz Gómez Mejía, identificado con C.C. No. 15.420.719, en beneficio de los individuos localizados en los predios identificados con Folios de Matrícula Inmobiliaria No. 020-77575 y 020-77572, ubicados en la vereda Abreo del municipio de Rionegro, para las siguientes especies:

Familia	Especie	Nombre común	Cantidad	Volumen Total (m ³)	Volumen comercial (m ³)	Área (Ha)	Tipo de aprovechamiento
Cupressaceae	<i>Cupressus lusitanica Mill.</i>	Ciprés	117	109,67	71,29	0,0015	Tala
Myrtaceae	<i>Eucalyptus sp.</i>	Eucalipto	8	9,89	6,43	0,0001	Tala
Total			125	119,56	77,72	0,0016	Tala

Parágrafo primero. Se le informa a la parte interesada que **solo** podrá aprovechar los árboles mencionados en el artículo primero del presente acto administrativo.

Parágrafo segundo El presente aprovechamiento forestal se otorga en beneficio de los individuos anteriormente descritos, localizados en los predios identificados con Folios de Matrícula Inmobiliaria No. 020-77575 y 020-77572, ubicados en la vereda Abreo del municipio de Rionegro, en las siguientes coordenadas:

Descripción del punto	Longitud (W) - X			Latitud (N) - Y			Z (msnm)
	Grados	Minutos	Segundos	Grados	Minutos	Segundos	
Pedio 020-77575	-75	23	55,77	6	10	2,11	2179
Pedio 020-77572	-75	23	55,97	6	9	58,22	2167

Parágrafo tercero. El permiso tendrá una vigencia de **OCHO (8) meses** a partir de la ejecutoria del acto administrativo.

ARTÍCULO SEGUNDO: INFORMAR, al señor William De La Cruz Gómez Mejía, identificado con C.C. No. 15.420.719, que deberán realizar acciones de compensación ambiental, conforme a lo establecido en la Resolución RE-06244-2021 del 21 de septiembre de 2021 para lo cual cuenta con las siguientes opciones:

- **Opción 1: Realizar la siembra de especies nativas en el predio de interés, en una relación de 1:3 para especies introducidas, en este caso deberá plantar 375 árboles** (125 x 3) de especies nativas y/o de importancia ecológica y garantizar su sobrevivencia mediante la realización de mantenimientos durante un mínimo de 3 años. Algunas de las especies recomendadas para la siembra son: Amarraboyo (*Meriana nobilis*), Drago (*Croton magdalenensis*), Arrayán (*Myrcia popayanensis*), Encenillo (*Weinmannia tomentosa*), Siete cueros (*Tibouchina lepidota*), Quebrabarriga (*Trichanthera gigantea*), Aliso (*Alnus sp*), Almanegra de Guatapé (*Magnolia guatapensis*), Roble (*Quercus humboldtii*), Comino crespito (*Aniba perutilis*), Chaquiro (*Retrophyllum rospigliosi*), Palma de Cera (*Ceroxylon quindiuense*), Chicalá (*Tabebuia guayacan*), Olla de mono (*Lecythis tuyaana*), Cabuyo (*Eschweilera antioquensis*), Cauce (*Godoya antioquensis*), entre otros nativos, y la altura de las plántulas debe ser de 50 cm o superior.

Los árboles deben ser establecidos como una cobertura continua, por tanto, no se admiten especies introducidas o maderables, especies frutales (comerciales o comestibles), especies ornamentales o individuos establecidos como cercos vivos, setos o barreras rompevientos.

Se sugiere que la compensación se realice a través de la siembra de árboles nativos en el predio, para contribuir con la restauración y conservación de las coberturas vegetales en la jurisdicción de Cornare, enriquecer la diversidad biológica de la zona y mejorar las condiciones de coberturas en las áreas de importancia ambiental asociadas a la fuente hídrica.

El establecimiento del material vegetal como compensación tendrá una vigencia de seis (6) meses después de terminado el aprovechamiento, una vez finalizada la siembra, se deberá informar a Cornare, quien verificará el cumplimiento de esta actividad mediante visita de control y seguimiento de las acciones de mantenimiento de los árboles sembrados.

- **Opción 2:** Orientar el valor económico de la compensación por un valor de **(\$8.064.750)**, hacia la conservación de los bosques naturales de la región Cornare, por medio del esquema de Pago por Servicios Ambientales (PSA). De acuerdo con lo establecido en la Resolución RE-06244-2021 del 21 de septiembre de 2021, publicada por Cornare, el valor económico a compensar por cada árbol a sembrar corresponde a \$21.506, (con el incremento del IPC), por tanto, **el valor descrito equivale a sembrar 375 árboles nativos y su mantenimiento durante 3 años.**

El interesado deberá enviar copia del certificado de compensación generado por el operador de PSA, en un término de seis (6) meses después de terminado el aprovechamiento, en caso de elegir esta alternativa, en caso contrario la Corporación realizará visita de verificación para velar por el cumplimiento de la compensación.

Nota: El valor proyectado por árbol corresponde a un valor de referencia que incrementa de manera anual conforme al aumento del IPC.

Parágrafo 1°: Se sugiere que la compensación se realice a través de la siembra de especies nativas para contribuir a la restauración y conservación de las coberturas vegetales en la jurisdicción de Cornare y de las áreas de restauración ecológica del predio.

Parágrafo 2°: No se permite realizar las compensaciones (siembras o acuerdos) fuera de la jurisdicción de Cornare.

Parágrafo 3°: El valor mencionado en la compensación por pago por servicios ambientales-PSA-, es un valor de referencia sujeto al incremento del IPC y estos no deben ser consignados a nombre de Cornare, si no al operador que se encuentre en la jurisdicción de La Corporación.

Parágrafo 4ª ACLARAR que compensar a través de un esquema de PSA, es una opción y no una obligación para el peticionario, no obstante, las actividades de compensación sí son obligatorias y el usuario tendrá las siguientes opciones: realizar la compensación a través de un esquema de PSA o realizar la respectiva siembra de los individuos establecidos en el presente acto administrativo.

ARTÍCULO TERCERO: REQUERIR a la parte interesada, para que cumpla con las siguientes obligaciones:

- 1.-No se debe movilizar las especies con salvoconductos vencidos o adulterados, como tampoco sin este documento que autoriza el transporte.
- 2.-Se deberá desramar y repicar las ramas, orillos y material de desecho de los árboles aprovechados, facilitando la incorporación de este material al suelo como materia orgánica.
- 3.-Aprovechar única y exclusivamente las especies y volúmenes autorizados en el área permitida.
- 4.-CORNARE no se hace responsable de los daños materiales o sometimientos que cause el aprovechamiento forestal y la poda de los árboles.
- 5.-El área debe ser demarcada con cintas reflectivas indicando con esto el peligro para los transeúntes.
- 6.-Los desperdicios producto del aprovechamiento deben ser retirados del lugar y dispuestos de forma adecuada en un sitio autorizado para ello.
- 7.-Se debe tener cuidado con el aprovechamiento de los árboles con proximidad a la vía pública, líneas eléctricas y casas de habitación, que en su momento deberá contar con señalización antes de que el árbol sea intervenido y así eliminar riesgos de accidente.

- 8.-Las personas que realicen el aprovechamiento forestal deben ser idóneas en este campo y contar con la seguridad social actualizada.
- 9.-Las actividades de aprovechamiento y transporte de madera deberán ser realizados por personal idóneo (suspensión de electricidad, cierre de vías, personal certificado para trabajos en alturas, señales de prevención, elementos y equipos de seguridad).
- 10.-Los productos, subproductos y residuos del aprovechamiento como ramas, troncos, hojas, orillos, listones, aserrín, aceites y combustibles deben disponerse adecuadamente.
- 11.-No se deben realizar quemas de los residuos producto del aprovechamiento forestal.
- 12.-**No se debe iniciar el aprovechamiento hasta tanto sea notificada por CORNARE, la resolución que lo faculta para tal fin.**
- 13.- **En linderos con vecinos no se pueden erradicar árboles. En caso de hacerlo debe contar con la autorización escrita del vecino donde manifieste estar de acuerdo con esta acción y el respectivo permiso de Cornare.**
- 14.-CORNARE no se hace responsable de los daños materiales o sometimientos que cause el aprovechamiento forestal de los árboles.
- 15.- **INFORMAR** al usuario que debe realizar un adecuado **AHUYENTAMIENTO DE FAUNA** con el fin de garantizar el bienestar de animales que usen los árboles de forma permanente (nidaciones) o como percha temporal (alimentación y caza). En caso de encontrar animales heridos o juveniles sin parentales deberá realizar la entrega en las instalaciones de CORNARE para su rescate, tratamiento y reubicación
16. **Deberán implementar en los predios donde se ejecutará la actividad de tala, una valla, pendón, pasacalle u otro elemento informativo en el cual se indique la Resolución con la cual se otorgó el trámite, la vigencia y la forma de compensar producto del aprovechamiento forestal autorizado, en su defecto, una copia de la resolución deberá permanecer en los sitios del aprovechamiento.**

ARTÍCULO CUARTO: INFORMAR a la parte interesada, que el producto del aprovechamiento puede ser comercializado y/o transportado, por lo tanto, CORNARE entregará salvoconductos de movilización de madera, previa solicitud del interesado.

Parágrafo 1º. De conformidad con la Resolución 1909 del 2017, modificada mediante Resolución 81 del 2018, expedidas por el Ministerio de Ambiente y Desarrollo Sostenible, por medio de la cual se estable el Salvoconducto Único Nacional en Línea, los usuarios que a partir del 20 de abril del 2018, requieran movilizar productos maderables provenientes de aprovechamientos forestales, deberán solicitar los Salvoconductos Únicos Nacionales en Línea, a través de la Ventanilla Integral de Tramites Ambientales en Línea (Vital), siguiendo los siguientes pasos:

Paso 1. Registrarse en la plataforma VITAL Registrar al **titular** del permiso o de la solicitud de SUNL en la página web de VITAL (<http://vital.minambiente.gov.co/SILPA/TESTSILPA/Security/Login.aspx>), donde aparece la siguiente imagen

HAZ CLIK ACA Y
 PROCEDA A
 INGRESAR SUS
 DATOS PERSONALES

- Una vez ingresa a la plataforma deberá proceder a ingresar sus datos personales y un correo electrónico personal de frecuente uso al que le llegará la respuesta de su solicitud de registro, luego debe finalizar con “ENVIAR”.
- Una vez que se hallan registrado en la plataforma VITAL por primera vez, le llegara a su correo electrónico inscrito, un mensaje en el que le anuncia que su solicitud de registro está en proceso y que para validar su registro debe dar “**clik aquí**”, a lo que una vez ejecutada esta acción, le llegara nuevamente un correo con su usuario y contraseña.
- Una vez ingrese nuevamente con su usuario y contraseña a VITAL por primera vez, deberá cambiar la contraseña de acceso por una de fácil recordación la cual es personal e intransferible. (en caso de olvidar la contraseña debe solicitar una nueva clave dando clic en olvide mi contraseña, la cual será enviada al correo electrónico que ingresaron en el registro inicial).
- Finalizado el proceso y obtener su usuario y contraseña, deberá informar a CORNARE a los números telefónicos 5201170 o 5461616, extensión 413 o 433, (colocar cual de acuerdo a la Regional o definir cuál sede) para proceder por parte de corporación en la plataforma VITAL con el cargue del acto administrativo o documento en el que se contemplan las especies y los respectivos volúmenes.

Paso 2. ¿Como solicitar salvoconducto por la plataforma VITAL?

- Al ingresar con su usuario y contraseña a la plataforma, ya puede solicitar el salvoconducto iniciando por “**Iniciar tramites**” – “**Salvoconducto único nacional**” – “**Solicitud de salvoconducto**”, y diligenciando cada uno de los cuatro ítem, de manera correcta, así: “**información de la obtención legal del espécimen**” – “**información de los especímenes**” – “**ruta de desplazamiento**”- **transporte**”, debe terminar con “**enviar**” donde le debe informa que su solicitud de salvoconducto ha sido registrada con éxito y aparece un número de 22 dígitos.

- Para el caso de la Regional Valles de San Nicolás una vez haya realizado la solicitud, deberán acercarse a las oficinas ubicadas en la Carrera 47 N° 64 A -61, kilómetro 1 vía Rionegro – Belén, teléfono 5613856, donde le expedirán o generarán el salvoconducto de movilización previo pago del mismo. (o en su defecto cual regional o sede principal). En caso de enviar un autorizado este deberá ser por escrito.
- **Tenga en cuenta** que deben conocer el día que se proyecta realizar la movilización, placas del vehículo, destino, los datos personales del conductor, el volumen de madera que desea movilizar con las respectivas medidas (Aserrada con largo, ancho alto y si son bloques, alfaradas, cargueras listones, etc., de acuerdo al listado que se despliega y si es Rolo con largo y diámetro, y si es rolo, rolliza, estacones, etc., como igualmente muestra el listado desplegado).
- No debe movilizar las especies con salvoconductos vencidos o adulterados, como tampoco sin este documento que autoriza el transporte.

ARTÍCULO QUINTO: a la parte interesada que mediante Resolución No. 112-7296 del 21 de diciembre de 2017, la Corporación Aprobó El Plan de Ordenación y Manejo de La Cuenca Hidrográfica del Río Negro, mediante la Resolución No. 112-4795 del 8 de noviembre del 2018 se estableció el régimen de usos al interior de su zonificación ambiental, las cuales fueron modificadas por la Resolución RE-04227 del 1 de noviembre de 2022. En el POMCA del Río Negro se localiza la actividad para la cual se otorga el presente permiso, concesión, licencia ambiental o autorización.

ARTÍCULO SEXTO: ADVERTIR a la parte interesada que las normas sobre manejo y aprovechamiento de los recursos naturales renovables previstas en el Plan de Ordenación y Manejo de la Cuenca del Río Negro priman sobre las disposiciones generales establecidas en otro ordenamiento administrativo, en las reglamentaciones de corrientes o en los permisos, concesiones, licencias ambientales y demás autorizaciones otorgadas antes de entrar en vigencia el respectivo Plan.

Parágrafo. El Plan de Ordenación y Manejo de la Cuenca Hidrográfica del Río Negro constituye norma de superior jerarquía y determinante ambiental de los planes de ordenamiento territorial de las Entidades Territoriales que la conforman y tienen jurisdicción dentro de la misma, de conformidad con la Ley 388 de 1997 artículo 10 y el artículo 2.2.3.1.5.6 del decreto 1076 de 2015

ARTICULO SEPTIMO: ADVERTIR a la parte interesada, que cualquier incumplimiento a los términos, condiciones, obligaciones y requisitos establecidos en el presente acto administrativo, dará lugar a la adopción de las sanciones y medidas previstas en la Ley 1333 de 2009, previo adelanto del trámite administrativo sancionatorio correspondiente.

Parágrafo. CORNARE: podrá realizar visitas de control y seguimiento para verificar el cumplimiento de las obligaciones derivadas del presente permiso. Dicha visita estará sujeta al cobro conforme a lo indicado en la Resolución No. 112-4150-2017 del 10 de agosto de 2017 y la circular con radicado No. PPAL-CIR-00003 del 05 de enero del 2023, o la que la derogue, sustituya o modifique

ARTICULO OCTAVO: NOTIFICAR personalmente, el presente acto administrativo, al señor William De La Cruz Gómez Mejía, identificado con C.C. No. 15.420.719, , , haciéndole entrega de una copia de la misma, como lo dispone la Ley 1437 de 2011. De no ser posible la notificación personal se hará en los términos de la mencionada ley.

ARTÍCULO NOVENO: El presente acto administrativo empieza a regir a partir de la ejecutoria del mismo.

ARTICULO DÉCIMO. INDICAR que contra la presente actuación procede el recurso de reposición, el cual deberá interponerse ante el mismo funcionario que profirió este acto administrativo, dentro de los diez (10) días hábiles siguientes a su notificación, según lo establecido en la Ley 1437 de 2011.

ARTÍCULO DECIMO PRIMERO: ORDENAR la **PUBLICACIÓN** del presente acto administrativo en el Boletín Oficial de Cornare, a través de su página Web www.cornare.gov.co, conforme lo dispone el artículo 71 de la Ley 99 de 1993.

Dado en el Municipio de Rionegro,

NOTIFÍQUESE, PUBLÍQUESE Y CÚMPLASE



LILIANA ANDREA ALZATE RESTREPO
Directora Regional Valles de San Nicolás.

Expediente: 056150642854

Proyectó: Abogado/ Armando Baena c.

Técnico Alejandra Echeverry

Procedimiento: Trámite Ambiental

Asunto: Flora (Aprovechamiento)

Fecha: 11/12/2023

