

## RESOLUCIÓN No.

### POR MEDIO DEL CUAL SE AUTORIZA UN PERMISO DE APROVECHAMIENTO FORESTAL DE ÁRBOLES AISLADOS POR FUERA DE LA COBERTURA DE BOSQUE NATURAL Y SE ADOPTAN OTRAS DETERMINACIONES

LA DIRECTORA DE LA REGIONAL VALLES DE SAN NICOLÁS DE LA CORPORACIÓN AUTÓNOMA REGIONAL DE LAS CUENCAS DE LOS RÍOS NEGRO – NARE, CORNARE. En uso de sus atribuciones legales y delegatarias y en especial las previstas en la Ley 99 de 1993, los Decretos 2811 de 1974 y 1076 de 2015 y

## CONSIDERANDO

### Antecedentes

1. Que mediante Auto AU-04440-2023 del 10 de noviembre de 2023, se dio inicio al trámite ambiental de **APROVECHAMIENTO FORESTAL DE ÁRBOLES AISLADOS**, solicitado por el señor **JOSÉ IVAN CASTAÑEDA OCAMPO**, identificado con cédula de ciudadanía número 15.378.462, en beneficio de los individuos arbóreos localizados en el predio denominado “El Socorro” con folio de matrícula inmobiliaria 017-40895, ubicado en la vereda Las Colmenas del municipio de La Ceja del Tambo, Antioquia.
2. Que, en atención a lo anterior, funcionarios de la Corporación, realizaron visita el día 28 de noviembre de 2023, y efectuaron la evaluación técnica del trámite, generándose el Informe Técnico **IT-08269-2023 del 06 de diciembre de 2023**, en el cual se obtienen las siguientes conclusiones:

### “... 3. OBSERVACIONES

#### 3.1. Indicar como se llega al sitio y describir las actividades realizadas en la visita:

Se realizó visita técnica el día 28 de noviembre del año en curso al sitio de interés en compañía del interesado con el objetivo de recorrer el predio para identificar los individuos objeto de aprovechamiento, verificar las medidas dasométricas de los árboles y sus coberturas vegetales asociadas, así como tomar datos de ubicación geográfica y registro fotográfico.

Para acceder al predio se toma la vía que del municipio de La Ceja conduce hacia Abejorral, se avanzan aproximadamente 17 kilómetros hasta encontrar la Fonda Bola Roja, desde allí se continua por aproximadamente 1 kilómetro hasta encontrar, sobre el margen derecho de la vía, el ingreso a la vereda Colmenas, desde allí se avanzan 3 kilómetros por la vía principal hasta encontrar, sobre el margen izquierdo el Sector El Chocho, se ingresa por la vía y se toma la primera vía a la derecha hasta llegar a la finca de interés.

#### En relación con el predio de interés:

De acuerdo con el Sistema de Información Geográfica de Cornare, el predio identificado con Folio de Matrícula Inmobiliaria No. 017-40895, tiene Cédula Catastral (PK) No. 376200200000100107, un área de 16,92 hectáreas y pertenece a la vereda Colmenas del municipio de La Ceja del Tambo.

Según el Certificado de tradición y libertad del predio, este es propiedad del señor José Iván Castañeda Ocampo, titular de la solicitud.

En el predio se tienen una vivienda residencial, áreas en pastos limpios con semovientes en pastoreo, cercos vivos, árboles aislados y zonas en bosques nativos.

#### En cuanto a las condiciones de los árboles:

De acuerdo con el inventario forestal aportado con la solicitud, los árboles objeto de aprovechamiento corresponden a cincuenta (50) individuos de la especie Ciprés (*Cupressus lusitanica* Mill.) que se encuentran distribuidos de manera aislada sobre el predio.

Durante la visita se pudo verificar la presencia y conformación del cerco vivo conformado por cincuenta y un (51) individuos de la misma especie relacionado con el radicado CE-18662-2023 del 16 de noviembre de 2023, asimismo, se observó la distribución aislada de los árboles objeto del presente trámite. Todos los individuos se ubican en medio de coberturas de pastos limpios de potreros con bovinos en pastoreo:



Imagen 1: Imagen satelital con la ubicación y distribución de los árboles.

Los árboles corresponden a individuos adultos en avanzados estados de senectud que se encuentran distribuidos de manera aislada y aleatoria sobre el terreno con vegetación circundante en pastos limpios. Algunos de los árboles han comenzado a volcarse debido a su longevidad y afectaciones estructurales como inclinaciones y curvaturas, así como a las condiciones de la topografía.

En general, los árboles crecieron con problemas estructurales debido a la alta competencia por la gran densidad de individuos en el área, desarrollados gracias a procesos de regeneración natural. A nivel fitosanitario, en general, los árboles presentan condiciones favorables.

Es importante mencionar que en la parte baja del predio confluyen dos fuentes hídricas superficiales cerca de las que se ubican los árboles con ID No. 29, 44, 45, 46, 47, 48, 49 y 50, estos se ubican entre 5 y 10 metros retirados de las fuentes, no obstante, debido a que corresponde a una especie exótica que limita el crecimiento y desarrollo de especies nativas, se considera factible su intervención para que la zona sea restaurada con especies nativas de mayor importancia para la conservación del recurso hídrico y de la fauna silvestre.

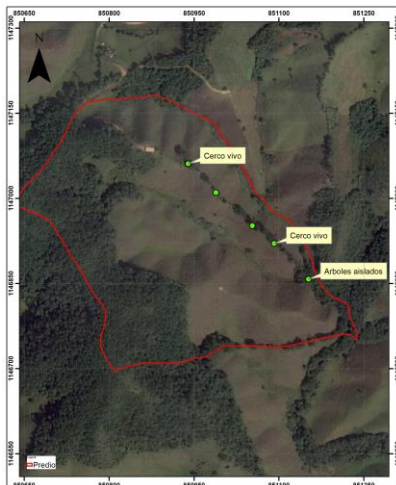
Los árboles se ubican sobre una ladera de pendiente alta a moderada en medio de coberturas en pastos limpios que, según lo observado en imágenes satelitales históricas, se han conservado en pastos limpios desde hace más de 15 años tal y como se muestra en las siguientes imágenes, en la que, además, se observan los polígonos en los que se ubican los árboles objeto de aprovechamiento.



Imagen 2: Imagen satelital año 2004.



Imagen 3: Imagen satelital año 2018.

Estos individuos no hacen parte de las listas rojas de especies amenazadas o en veda ni hacen parte de las coberturas de bosque natural, además, no se observaron individuos con marcación que se localizaran sobre linderos con predios vecinos.

De acuerdo con lo manifestado por el interesado, tanto los árboles aislados como los de cerca viva se aprovecharán con el fin de comercializar su madera dado que corresponden a individuos de más de 15 años.

Durante la visita se midió la Circunferencia a la Altura del Pecho (CAP), se calculó el Diámetro a la Altura del Pecho (DAP) y se estimó la altura de los individuos con el fin de verificar la información aportada en el inventario forestal. Los resultados coincidieron con la documentación allegada.

### 3.2. Localización de los árboles aislados a aprovechar con respecto a Acuerdos Corporativos y al sistema de información Ambiental Regional:

De acuerdo con el Sistema de Información Geográfica de Cornare, el predio de interés hace parte del área delimitada por el Plan de Ordenación y Manejo de la Cuenca Hidrográfica POMCA del Río Arma, aprobado en Cornare mediante la Resolución No. 112-1187-2018 del 13 de marzo de 2018 “Por medio de la cual se aprueba el Plan de Ordenación y Manejo de la Cuenca Hidrográfica del río Arma y se dictan otras disposiciones”, así:



Imagen 4: Zonificación ambiental del predio según POMCA.

Según el Sistema de Información Geográfica de Cornare, el predio presenta el 100% de su área en las subzonas de importancia ambiental bajo la categoría de protección y conservación ambiental.

De acuerdo con lo establecido en la Resolución No. 112-0397-2019 del 13 de febrero de 2019 “Por medio de la cual se establece el régimen de usos al interior de la zonificación ambiental del Plan de ordenación y Manejo de la Cuenca Hidrográfica del Río Arma en la jurisdicción de CORNARE”, modificada a través de la Resolución RE-02048-2022 del 2 de junio de 2022 “Por medio de la cual modifica el régimen de usos al interior de la zonificación ambiental de los Planes de Ordenación y Manejo de las Cuencas Hidrográficas de los ríos Samaná Norte, Samaná Sur y Arma en la jurisdicción de CORNARE”, en las áreas de importancia ambiental deberán garantizarse coberturas boscosas de por lo menos el 70% del área de la cobertura en el predio, las actividades allí permitidas incluyen el manejo forestal integral y la producción forestal sostenible, la investigación científica y generación de información sobre manejo forestal, la diversidad biológica y los servicios ecosistémicos, el establecimiento de plantaciones forestales comerciales en áreas que por sus condiciones permitan el desarrollo de estas actividades, la reconversión de producción agropecuaria a esquemas de producción sostenible, la implementación de procesos de restauración, entre otros.

En el 30% restante se podrán desarrollar diversas actividades con base en la capacidad de uso del suelo, y que estén acordes con lo establecido en el Plan de Ordenamiento Territorial Vigente y los Acuerdos Corporativos. Estas actividades deberán adelantarse teniendo en cuenta esquemas de producción limpia y buenas prácticas ambientales.

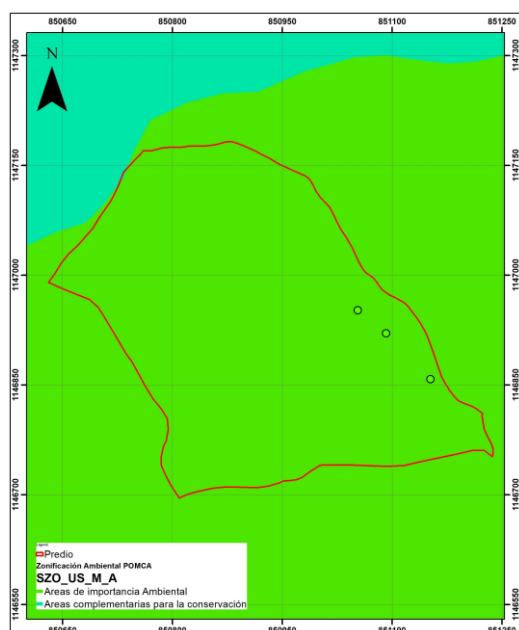
Adicionalmente, por el predio discurren fuentes hídricas por lo que se deberá respetar y conservar el área correspondiente a su ronda hídrica de conformidad con lo establecido en el Acuerdo 251 de 2011 “Por medio el cual se fijan Determinantes Ambientales para la reglamentación de las rondas hídricas y las áreas de protección o conservación aferentes a las corrientes hídricas y nacimientos de agua en el Oriente Del Departamento de Antioquia, Jurisdicción CORNARE”.

Debido a que los árboles corresponden a individuos aislados de especies introducidas que limitan el crecimiento y desarrollo de especies nativas de mayor importancia para la zona, así como la predominancia de coberturas de pastos limpios a través de los años según lo evidenciado en las imágenes satelitales históricas y el fin maderable de la especie Ciprés, se considera factible su aprovechamiento siempre y cuando se dé cumplimiento a las recomendaciones y obligaciones ambientales para que la intervención de los individuos sea sostenible para el medio ambiente y se logren los objetivos de conservación, protección y uso sostenible del predio y sus recursos naturales.

### 3.3. Relación de aprovechamientos de árboles aislados en estos predios anteriores a esta solicitud: NA

### 3.4. Revisión de las especies y los volúmenes y análisis de la información:

Para la estimación del volumen total y comercial a obtener con el aprovechamiento, se empleó la siguiente formula:

$$\frac{\pi}{4} * dap^2 * h * ff$$

Donde,

dap corresponde al diámetro a la altura del pecho

h corresponde a la altura (total o comercial)

ff es el factor de forma = 0.6

Volumen comercial: 70% del volumen total.

Familia	Especie	Nombre común	Altura (m)	Diámetro (m)	Cantidad	Volumen Total (m <sup>3</sup> )	Volumen comercial (m <sup>3</sup> )	Área (Ha)
Cupressaceae	Cupressus lusitanica Mill.	Ciprés	10	0,32	50	25,46	17,82	0,0004
<b>Total</b>					<b>50</b>	<b>25,46</b>	<b>17,82</b>	<b>0,0004</b>

### 3.5 Registro fotográfico: Ubicación, estado, marcación.



Árboles aislados



Árboles de cerca viva

#### 4. CONCLUSIONES:

- 4.1 **Técnicamente se considera viable el aprovechamiento forestal de árboles aislados por fuera de la cobertura de bosque natural**, en beneficio de los individuos localizados en el predio identificado con Folio de Matrícula Inmobiliaria No. 017-40895, denominado “El Socorro”, ubicado en la vereda Colmenas del municipio de La Ceja del Tambo, para las siguientes especies:

Familia	Especie	Nombre común	Cantidad	Volumen Total (m <sup>3</sup> )	Volumen comercial (m <sup>3</sup> )	Área (Ha)	Tipo de aprovechamiento
Cupressaceae	Cupressus lusitanica Mill.	Ciprés	50	25,46	17,82	0,0004	Tala
<b>Total</b>			<b>50</b>	<b>25,46</b>	<b>17,82</b>	<b>0,0004</b>	<b>Tala</b>

Los árboles corresponden a individuos aislados que no hacen parte de la cobertura de bosque natural, estos no hacen parte las listas rojas de especies amenazadas o en veda y no se encuentran asociados a linderos con predios vecinos, corresponden a individuos adultos en avanzado estado de senectud y con características óptimas para ser aprovechados en beneficio de su madera.

- 4.2 **El predio hace parte de las áreas de importancia ambiental contempladas en el Plan de Ordenación y Manejo de la Cuenca Hidrográfica POMCA del Río Arma**, aprobado en Cornare mediante la Resolución No. 112-1187 del 13 de marzo de 2018.

En tal sentido, según establece la Resolución No. 112-0397-2019 del 13 de febrero de 2019, modificada a través de la Resolución RE-02048-2022 del 2 de junio de 2022, deberán garantizarse coberturas boscosas de por lo menos el 70% del área de la cobertura en el predio, las actividades allí permitidas incluyen el manejo forestal integral y la producción forestal sostenible, la investigación científica y generación de información sobre manejo forestal, la diversidad biológica y los servicios ecosistémicos, el establecimiento de plantaciones forestales comerciales en áreas que por sus condiciones permitan el desarrollo de estas actividades, la reconversión de producción agropecuaria a esquemas de producción sostenible, la implementación de procesos de restauración, entre otros.

En el 30% restante se podrán desarrollar diversas actividades con base en la capacidad de uso del suelo, y que estén acordes con lo establecido en el Plan de Ordenamiento Territorial Vigente y los Acuerdos Corporativos.

- 4.3 **Las actividades de aprovechamiento forestal se podrán realizar** por tratarse individuos aislados de especies exóticas que no hacen parte de la cobertura de bosque natural y que presentan características dasométricas que los hacen objeto de aprovechamiento, sin embargo, se deberá dar cumplimiento a las recomendaciones y obligaciones ambientales para que la intervención de los individuos forestales sea sostenible para el medio

ambiente y para lograr los objetivos de conservación asociados a las zonas de importancia ambiental y las rondas hídricas.

**En este sentido, la compensación deberá ser realizada a través de la siembra de árboles nativos en las zonas bajo la zonificación de importancia ambiental y en cercanía con las fuentes hídricas, mismas áreas en las que se realizará el aprovechamiento para contribuir con la restauración y conservación de las coberturas vegetales en la jurisdicción de Cornare y enriquecer la diversidad biológica de la zona.**

- 4.4 **Se deberá respetar y conservar el área correspondiente a las rondas hídricas de las fuentes que discurren por el predio** de conformidad con lo establecido en el Acuerdo 251 de 2011 “Por medio el cual se fijan Determinantes Ambientales para la reglamentación de las rondas hídricas y las áreas de protección o conservación aferentes a las corrientes hídricas y nacimientos de agua en el Oriente Del Departamento de Antioquia, Jurisdicción CORNARE”.
- 4.5 **El presente permiso no autoriza ninguna actividad en el predio**, se otorga únicamente en beneficio de los árboles descritos; cualquier actividad que se pretenda desarrollar deberá estar acorde con lo establecido en el Plan de Ordenamiento Territorial vigente y deberá contar con los respectivos permisos.
- 4.6 **El usuario realizó el pago** de la liquidación por el concepto de evaluación del trámite.
- 4.7 **La información entregada por el usuario es suficiente para emitir el concepto** de viabilidad ambiental del asunto en mención.
- 4.8 **El interesado deberá prevenir, mitigar, controlar, compensar y corregir** los posibles efectos e impactos negativos causados en desarrollo del aprovechamiento...”

## CONSIDERACIONES JURÍDICAS

Que el artículo 79 de la Carta Política indica que: “Todas las personas tienen derecho a gozar de un ambiente sano. La Ley garantizará la participación de la comunidad en las decisiones que puedan afectarlo. Es deber del Estado proteger la diversidad e integridad del ambiente, conservar las áreas de especial importancia ecológica y fomentar la educación para el logro de estos fines”.

Que el artículo 80 ibidem, establece que: “El Estado planificará el manejo y aprovechamiento de los recursos naturales, para garantizar su desarrollo sostenible, su conservación, restauración o sustitución.”

La Ley 99 de 1993 en su Artículo 31, establece las Funciones de las Corporaciones Autónomas; literal 9. “Otorgar concesiones, **permisos**, autorizaciones y licencias ambientales requeridas por la ley para el uso, aprovechamiento o movilización de los recursos naturales renovables o para el desarrollo de actividades que afecten o puedan afectar el medio ambiente. Otorgar **permisos para aprovechamientos forestales**.”

El artículo 2.2.1.1.9.2 del Decreto 1076 de 2015., señala, Titular de la solicitud “si se trata de árboles ubicados en predios de propiedad privada, la solicitud deberá ser presentada por el propietario, quien debe probar su calidad de tal, o por el tenedor con autorización del propietario. Si la solicitud es allegada por persona distinta al propietario alegando daño o peligro causado por los árboles ubicados en predios vecinos, solo procederá a otorgar autorización para talarlos, previa decisión de la autoridad competente para conocer esta clase de litigios.”

Que artículo 1 del mencionado Decreto establecido. Modifíquese el artículo 2.2.1.1.1.1. de la Sección 1 del Capítulo 1 del Título 2 de la Parte 2 del Libro 2 del Decreto Único Reglamentario del Sector Ambiente y Desarrollo Sostenible 1076 de 2015, en el sentido de incluir las siguientes definiciones:

**Árboles aislados fuera de la cobertura de bosque natural.** Son los individuos que resulten de regeneración natural, árboles plantados o establecidos y que no son parte de una cobertura de bosque natural o cultivo. forestal con fines comerciales.

En virtud de lo anterior y acogiendo lo establecido en el informe técnico **IT-08269-2023 del 06 de diciembre de 2023**, se considera procedente autorizar el aprovechamiento de árboles aislados fuera de la cobertura de Bosque Natural, consistente en intervenir mediante el sistema de tala rasa de **cincuenta (50) individuos arbóreos**, el cual se dispondrá en la parte resolutive del presente acto.

Que es competente la Directora de la Regional Valles de San Nicolás de conformidad con la Resolución Corporativa que lo faculta en el cargo para conocer del asunto y en mérito de lo expuesto.

### RESUELVE

**ARTICULO PRIMERO: AUTORIZAR EL APROVECHAMIENTO FORESTAL DE ÁRBOLES AISLADOS POR FUERA DE LA COBERTURA DE BOSQUE NATURAL**, al señor **JOSÉ IVAN CASTAÑEDA OCAMPO**, identificado con cédula de ciudadanía número 15.378.462, en beneficio de los individuos arbóreos localizados en el predio denominado “El Socorro” con folio de matrícula inmobiliaria 017-40895, ubicado en la vereda Las Colmenas del municipio de La Ceja del Tambo, Antioquia, para las siguientes especies:

Familia	Especie	Nombre común	Cantidad	Volumen Total (m <sup>3</sup> )	Volumen comercial (m <sup>3</sup> )	Área (Ha)	Tipo de aprovechamiento
Cupressaceae	<i>Cupressus lusitanica Mill.</i>	Ciprés	50	25,46	17,82	0,0004	Tala
<b>Total</b>			<b>50</b>	<b>25,46</b>	<b>17,82</b>	<b>0,0004</b>	<b>Tala</b>

**Parágrafo primero: SE INFORMA** Solo podrá aprovechar los árboles mencionados en el presente artículo

**Parágrafo segundo:** El aprovechamiento de los árboles tendrá un tiempo para ejecutarse de **seis (6) meses**, contados a partir de la ejecutoria de la presente actuación.

**Parágrafo tercero:** el aprovechamiento forestal que se autoriza para el predio con folio de matrícula inmobiliaria 017-40895, en las siguientes coordenadas:

Descripción del punto	Longitud (W) - X			Latitud (N) - Y			Z (msnm)
	Grados	Minutos	Segundos	Grados	Minutos	Segundos	
PREDIO Y ÁRBOLES	-75	25	27,07	5	55	29,11	2322

**ARTICULO SEGUNDO. REQUERIR** al señor **JOSÉ IVAN CASTAÑEDA OCAMPO**, para que compensen por el Aprovechamiento de los Árboles para ello la parte interesada, cuenta con la siguiente opción:

1. Realizar la siembra de especies nativas en una relación de 1:3 para especies introducidas y 1:4 para especies nativas, en un predio de su propiedad, es decir por cada árbol aprovechado deberá sembrar **(50 x 3) 150 Árboles** de especies nativas y/o de importancia ecológica y garantizar su sobrevivencia mediante la realización de mantenimientos durante un mínimo de 3 años. Las especies recomendadas para la siembra son: Almanegra de Guatapé (*Magnolia guatapensis*), Roble (*Quercus humboldtii*), Comino cresco (*Aniba perutilis*), Chaquiro (*Retrophyllum rospigliosii*), Palma de Cera (*Ceroxylon quindiuense*), Chicalá (*Tabebuia guayacan*), Olla de mono (*Lecythis tuiyana*), Cabuyo (*Eschweilera antioquiensis*), Caunce (*Godoya antioquiensis*), Amarraboyo (*Meriana nobilis*), entre otros nativos, y la altura de las plántulas debe ser de 50 cm o superior. Los árboles deben ser establecidos como una cobertura continua, por tanto, no se admiten especies introducidas o maderables, especies frutales (comerciales o comestibles), especies ornamentales o individuos establecidos como cercos vivos, setos o barreras rompevientos.

1.1. Una vez finalizada la siembra del material vegetal deberá informar a CORNARE. La Corporación verificará el cumplimiento de esta actividad y realizará el control y seguimiento de las acciones de mantenimiento de los árboles sembrados, teniendo en cuenta que la siembra de los árboles a futuro no perjudique las construcciones aledañas, espacios públicos, redes eléctricas, de gas o acueducto o vías.

1.2. En caso de no tener espacio suficiente para ejecutar la compensación en este mismo sitio lo puede hacer en otros, informando previamente a Cornare para su concepto.

1.3. La compensación tendrá como tiempo de ejecución de **dos (2) meses** después de terminado el aprovechamiento forestal.

**ARTICULO TERCERO. REQUERIR** al señor **JOSÉ IVAN CASTAÑEDA OCAMPO**, para que cumpla las siguientes obligaciones:

1. Desramar y repicar las ramas, orillos y material de desecho de los árboles aprovechados, facilitando la incorporación de este material al suelo como materia orgánica.
  2. Aprovechar única y exclusivamente las especies y volúmenes autorizados en el área permitida.
  3. Se prohíbe la tala de los individuos identificados en campo como semillero.
  4. **CORNARE** no se hace responsable de los daños materiales o sometimientos que cause el aprovechamiento forestal y la poda de los árboles.
  5. El área debe ser demarcada con cintas reflectivas indicando con esto el peligro para los transeúntes.
  6. Los desperdicios producto del aprovechamiento deben ser retirados del lugar y dispuestos de forma adecuada en un sitio autorizado para ello.
  7. Debe tener cuidado con el aprovechamiento de los árboles con proximidad a la vía pública, líneas eléctricas y casas de habitación, que en su momento deberá contar con señalización antes de que el árbol sea intervenido y así eliminar riesgos de accidente.
  8. Las personas que realicen el aprovechamiento forestal deben ser idóneas en este campo y contar con la seguridad social actualizada.
  9. En linderos con vecinos no se pueden erradicar árboles. En caso de hacerlo debe contar con la autorización escrita del vecino donde manifieste estar de acuerdo con esta acción y el respectivo permiso de Cornare.
  10. Copia de la Resolución debe permanecer en el sitio del aprovechamiento.
  11. Los productos, subproductos y residuos del aprovechamiento como ramas, troncos, hojas, orillos, listones, aserrín, aceites y combustibles deben disponerse adecuadamente.
  12. No se deben realizar quemas de los residuos producto del aprovechamiento forestal
  13. INFORMAR al usuario que debe realizar un adecuado AHUYENTAMIENTO DE FAUNA con el fin de garantizar el bienestar de animales que usen los árboles de forma permanente (nidaciones) o como percha temporal (alimentación y caza). En caso de encontrar animales heridos o juveniles sin parentales deberá realizar la entrega en las instalaciones de CORNARE para su rescate, tratamiento y reubicación
  14. INFORMAR a la parte interesada que se deberá implementar en el predio donde se ejecutará la actividad de tala, una valla, pendón, pasacalle u otro elemento informativo en el cual se indique la Resolución con la cual se otorgó el trámite, la vigencia y la forma de compensar producto del aprovechamiento forestal autorizado, o mantener en el sitio del aprovechamiento una copia de la resolución.
- ARTÍCULO CUARTO: INFORMAR** al señor **JOSÉ IVAN CASTAÑEDA OCAMPO**, que el producto del aprovechamiento puede ser comercializado y/o transportado, por lo tanto, CORNARE entregará salvoconductos de movilización de madera, previa solicitud del interesado.



**Parágrafo 1º.** De conformidad con la Resolución 1909 del 2017, modificada mediante Resolución 81 del 2018, expedidas por el Ministerio de Ambiente y Desarrollo Sostenible, por medio de la cual se establece el Salvoconducto Único Nacional en Línea, los usuarios que a partir del 20 de abril del 2018, requieran movilizar productos maderables provenientes de aprovechamientos forestales, deberán solicitar los Salvoconductos Únicos Nacionales en Línea, a través de la Ventanilla Integral de Trámites Ambientales en Línea (VITAL), siguiendo los siguientes pasos:

### Paso 1. Registrarse en la plataforma VITAL

Registrar al **titular** del permiso o de la solicitud de SUNL en la página web de VITAL (<http://vital.minambiente.gov.co/SILPA/TESTSILPA/Security/Login.aspx>), donde aparece la siguiente imagen:



- Una vez ingresa a la plataforma deberá proceder a ingresar sus datos personales y un correo electrónico personal de frecuente uso al que le llegará la respuesta de su solicitud de registro, luego debe finalizar con “ENVIAR”.

- Una vez que se hallan registrado en la plataforma VITAL por primera vez, le llegara a su correo electrónico inscrito, un mensaje en el que le anuncia que su solicitud de registro está en proceso y que para validar su registro debe dar “**clik aquí**”, a lo que, una vez ejecutada esta acción, le llegara nuevamente un correo con su usuario y contraseña.

- Una vez ingrese con su usuario y contraseña a VITAL, tendrán que cambiar la contraseña de acceso por una de fácil recordación la cual es personal e intransferible. (en caso de olvidar la contraseña debe solicitar una nueva clave dando clic en olvide mi contraseña, la cual será enviada al correo electrónico que ingresaron en el registro inicial).

- Finalizado el proceso y obtener su usuario y contraseña, deberá informar a CORNARE al número telefónico 5461616, extensión 413, para proceder por parte de cornare en la plataforma VITAL con el cargue del acto administrativo o documento en el que se contemplan las especies y los respectivos volúmenes.

### Paso 2. ¿Como solicitar salvoconducto por la plataforma VITAL?

- Al ingresar con su usuario y contraseña a la plataforma, ya puede solicitar el salvoconducto iniciando por **“Iniciar tramites” – “Salvoconducto único nacional” – “Solicitud de salvoconducto”**, y diligenciando cada uno de los cuatro ítem, de manera correcta, así: **“información de la obtención legal del espécimen” – “información del especímenes” – “ruta de desplazamiento”- transporte**, debe terminar con **“enviar”** donde le debe informa que su solicitud de salvoconducto ha sido registrada con éxito y aparece un número de 22 dígitos.

- Para el caso de la Regional Valles de San Nicolás de Cornare, una vez haya realizado la solicitud, deberá acercarse a las oficinas ubicadas en la Carrera 47 N° 64 A -61, kilómetro 1 vía Rionegro – Belén, teléfono (604) 5201170, donde se le expedirá el salvoconducto de movilización previo pago del mismo. En caso de enviar un autorizado, este deberá contar con documento firmado por el/los titular (es) del permiso.

**Tenga en cuenta** que deben conocer el día que se proyecta realizar la movilización, placas del vehículo, destino, los datos personales del conductor, el volumen de madera que desea movilizar con las respectivas medidas (Aserrada con largo, ancho alto y si son bloques, alfardas, cargueras listones, etc., de acuerdo al listado que se despliega y si es Rolo con largo y diámetro, y si es rolo, rolliza, estacones, etc., como igualmente muestra el listado desplegado).

**Parágrafo 2º.** No deben movilizar madera con salvoconductos vencidos o adulterados, como tampoco sin este documento que autoriza el transporte

**ARTÍCULO QUINTO: ADVERTIR** a la parte interesada que cualquier incumplimiento a los términos, condiciones, obligaciones y requisitos establecidos en el presente acto administrativo, dará lugar a la adopción de las sanciones y medidas previstas en la Ley 1333 de 2009, previo adelanto del trámite administrativo sancionatorio correspondiente.

**Parágrafo:** Cornare podrá realizar visitas de control y seguimiento para verificar el cumplimiento de las obligaciones derivadas del presente permiso.

**ARTICULO SEXTO: INFORMAR** que la Corporación declaró en Ordenación la cuenca del Río Negro a través de la Resolución 112-7296 del 21 de diciembre de 2017, en la cual se localiza el proyecto o actividad para el cual se autorizó el presente aprovechamiento.

**ARTICULO SÉPTIMO: ADVERTIR** a la parte interesada que las normas sobre manejo y aprovechamiento de los recursos naturales renovables previstas en el Plan de Ordenación y Manejo de la Cuenca del Río Negro y el Acuerdo 250 de 2011, priman sobre las disposiciones generales establecidas en otro ordenamiento administrativo, en las reglamentaciones de corrientes o en los permisos, concesiones, licencias ambientales y demás autorizaciones otorgadas antes de entrar en vigencia el respectivo Plan.

**Parágrafo:** El Plan de Ordenación y Manejo de la Cuenca Hidrográfica del Río Negro, constituye norma de superior jerarquía y determinante ambiental de los planes de ordenamiento territorial de las Entidades Territoriales que la conforman y tienen jurisdicción dentro de la misma, de conformidad con la Ley 388 de 1997 artículo 10 y el artículo 2.2.3.1.5.6 del decreto 1076 de 2015

**ARTICULO OCTAVO: NOTIFICAR** personalmente el presente Acto Administrativo al señor **JOSÉ IVAN CASTAÑEDA OCAMPO**, haciéndole entrega de una copia de la misma, como lo dispone la Ley 1437 de 2011. De no ser posible la notificación personal se hará en los términos de la mencionada ley.

**ARTÍCULO NOVENO: INFORMAR** Que el presente acto administrativo empieza a regir a partir de la ejecutoria del mismo

**ARTÍCULO DÉCIMO: INDICAR** que contra el presente Acto Administrativo procede el recurso de reposición, el cual deberá interponerse personalmente y por escrito ante el mismo funcionario que profirió este Acto Administrativo, dentro de los diez (10) días hábiles siguientes a su notificación, según lo establecido en la Ley 1437 de 2011.

**ARTÍCULO UNDÉCIMO: ORDENAR** la publicación de la presente actuación en el Boletín Oficial de la Corporación, a través de la página web [www.cornare.gov.co](http://www.cornare.gov.co), de conformidad con lo establecido en el artículo 71 de la Ley 99 de 1993.

Dado en el municipio de Rionegro,

NOTIFÍQUESE, PUBLÍQUESE Y CÚMPLASE



LILIANA ANDREA ALZATE RESTREPO  
DIRECTORA REGIONAL VALLES DE SAN NICOLÁS

**Expediente: 053760642927**

Proyectó: Abogada- Alejandra Castrillón

Técnico: A. Echeverri

Procedimiento: Trámite Ambiental

Asunto: Árboles Aislados por fuera de la cobertura de bosque natural

Fecha. 11-12-2023