

## RESOLUCIÓN No.

**POR MEDIO DE LA CUAL SE AUTORIZA UN PERMISO DE APROVECHAMIENTO DE ÁRBOLES AISLADOS POR FUERA DE LA COBERTURA DE BOSQUE NATURAL Y SE ADOPTAN OTRAS DETERMINACIONES**

**LA DIRECTORA DE LA REGIONAL VALLES DE SAN NICOLAS DE LA CORPORACIÓN AUTÓNOMA REGIONAL DE LAS CUENCAS DE LOS RÍOS NEGRO – NARE, CORNARE.**  
En uso de sus atribuciones legales y delegatarias y

### CONSIDERANDO

#### Antecedentes

1.- Que mediante radicado CE-18317-2023 del 10 de noviembre del 2023, el señor Jorge Enrique Moreno Villa identificado con cédula de ciudadanía número 8.319.368, presentó ante Cornare solicitud para permiso de aprovechamiento forestal de árboles aislados, en beneficio de los individuos arbóreos localizados en el predio denominado "TIERRADENTRO" identificado con Folio de Matrícula Inmobiliaria No. 020-66290, ubicado en la vereda Capiro del municipio de Rionegro, Antioquia.

2.-Que la solicitud fue admitida por CORNARE mediante el auto AU-04462-2023 del 15 de noviembre de 2023.

3. Que en atención a la solicitud referenciada, funcionarios de la Corporación, efectuaron visita técnica el día **20** de noviembre del 2023, generándose el **Informe Técnico IT-08120-2023 del 29 de noviembre del 2023** en el cual se observó y concluyó lo siguiente:

(...)

### 3. OBSERVACIONES

Se realizó visita técnica al predio de interés el lunes 20 de noviembre del presente año, el cual se ubica en la vereda Santa Teresa del municipio de Rionegro, tuvo como objetivo realizar recorrido, para así poder identificar y evaluar los individuos objeto de aprovechamiento, de igual manera se realizó la toma de medidas dasométricas de los árboles y las coberturas vegetales asociadas, y toma de datos de ubicación geográfica con su respectivo registro fotográfico.

**3.1 Como se llega al sitio:** El predio se encuentra localizado con Coordenadas Geográficas (W)-X  $-75^{\circ} 23' 25.19''$  y (N)-Y  $6^{\circ} 4' 5.95''$ . Para llegar, se conduce por la vía Rionegro – La Ceja del Tambo, hasta encontrar el establecimiento "TEZENDA Restaurante", sobre él, se debe tomar la vía a margen derecho, se avanza un kilometro hasta encontrar el predio denominado "TIERRADENTRO"

**3.2 En relación con el predio de interés:** Cuenta con un paisaje de montaña, y presenta un clima frío húmedo a frío muy húmedo. El motivo de solicitud de tala es debido al volcamiento de algunos individuos arbóreos, así como de propiciar al desarrollo de especies nativas de la región; no obstante, la madera resultante podría estar sujeta de comercialización.

**3.3 En cuanto a las condiciones de los árboles:** Corresponden a (33) individuos arbóreos pertenecientes a especies catalogadas como exóticas o introducidas para la región, así: (13) Eucalipto (*Eucalyptus sp.*) y (20) Ciprés. Estos individuos arbóreos han venido presentando inclinaciones marcadas por lo cual se han presentado volcamientos sobre

el terreno, por otra parte, se localizan sobre pastos limpios y algunos cerca de coberturas de regeneración natural.

Durante la visita se verificó la identificación taxonómica, la Circunferencia a la Altura del Pecho (CAP) y la Altura de los individuos arbóreos, con el fin de realizar el cálculo del volumen de madera y verificar el inventario forestal anexo junto con la solicitud.

**3.4 Localización de los árboles aislados a aprovechar con respecto a Acuerdos Corporativos y al sistema de información Ambiental Regional:** De acuerdo con el Sistema de Información Geográfica de CORNARE, el predio de interés hace parte del área delimitada por el Plan de Ordenación y Manejo de la Cuenca Hidrográfica POMCA del Río Negro, aprobado en CORNARE mediante la Resolución No. 112-7296 del 21 de diciembre de 2017 en las áreas SINAP (Sistema de Áreas Protegidas).

Por lo descrito, se tiene que el predio se encuentra dentro del Distrito Regional de Manejo Integrado DRMI El Capiro, declarado por medio del Acuerdo N° 326 del 1 de Julio de 2015 y mediante la Resolución 112-6979-2017 del 11 de diciembre de 2017, se acoge el Plan de Manejo del Distrito; en este plan de manejo se establecen zonas de uso. Por lo tanto, el predio de interés específicamente presenta la siguiente zonificación ambiental:

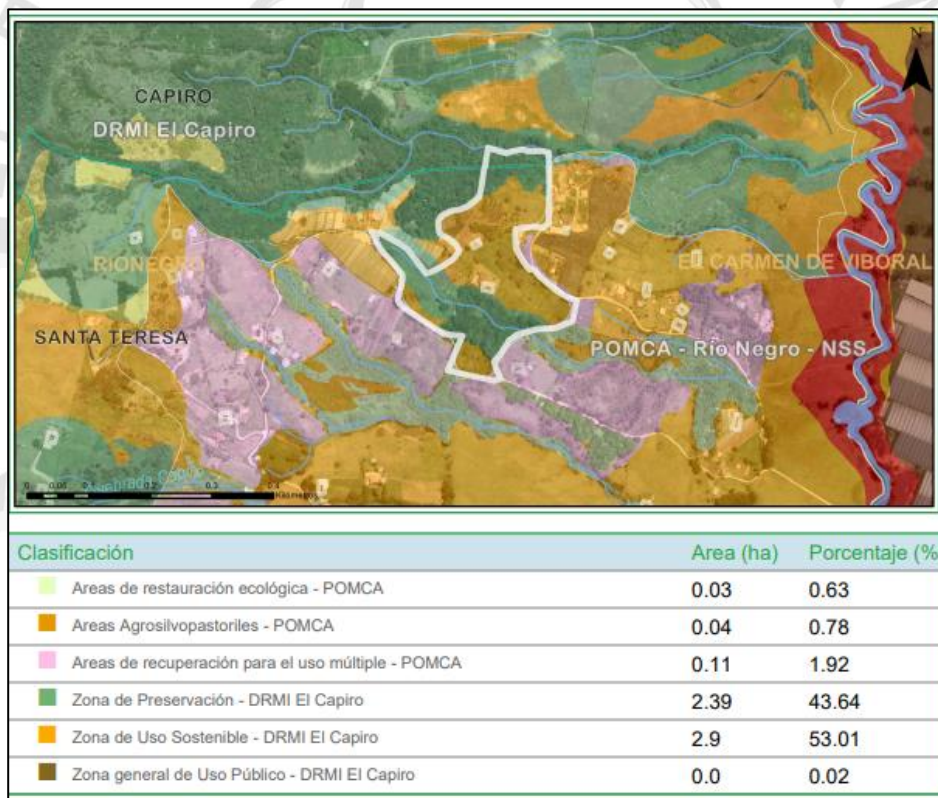

**Imagen 1 y 2.** Mapa de restricciones ambientales del predio identificado con FMI: 020-66290

De acuerdo con la zonificación ambiental del Distrito de Manejo Integrado DRMI - El Capiro, el predio presenta zonas de preservación, zonas de uso sostenible y Zona general de Uso Público. Sin embargo, los individuos objeto de tala se localizan sobre las Zonas de Uso Sostenible, en donde las actividades de tala se encuentran adecuadas y condicionadas, ya que los usos establecidos sobre estas corresponden a los siguientes:

**Zona de Uso Sostenible:** Se permite el desarrollo de las actividades relacionadas con el aprovechamiento sostenible de la biodiversidad, compatibles con los objetivos de conservación, las cuales se relacionan a continuación: Actividades de producción, construcción, adecuación o mantenimiento de infraestructura, relacionadas con el

aprovechamiento sostenible y agroecológico de la biodiversidad, así como las actividades agropecuarias que incorporen el componente forestal dentro de sistemas silvopastoriles y agroforestales que no alteren la función protectora del distrito. De igual manera se podrán llevar a cabo proyectos de restauración, con fines protectores—productores o productores. Se podrán adelantar en esta zona proyectos de vivienda campestre con una densidad máxima de tres (3) viviendas por hectárea. Para este caso deberán quedar inscritos en el reglamento de propiedad horizontal, las condiciones básicas de conservación y/o restauración de la cobertura boscosa enunciadas anteriormente, donde el porcentaje de intervención del predio hasta de un 20 %, garantizando una cobertura boscosa en el resto del predio. De todas formas, se deberán respetar las normas contempladas en el Plan de Ordenamiento Territorial y/o sus reglamentos. También se podrán realizar en esta zona todas las actividades de recreación, ecoturismo estratégico, turismo rural y agroturismo ecológico. Así como adelantar el desarrollo de edificaciones para la construcción de escuelas y colegios, obras de carácter institucional y edificaciones de uso colectivo como iglesias, salones comunales, viveros comunitarios, con una intervención del predio hasta de un 20 %, garantizando una cobertura boscosa en el resto del predio. De todas formas, se deberán respetar las normas contempladas en el Plan de Ordenamiento Territorial y/o sus reglamentos.

En virtud de lo anterior y contemplando los objetivos de la zona de uso sostenible del DRMI El Capiro, se podrá realizar la tala siempre y cuando se realice únicamente la siembra de nuevos individuos nativos en el mismo predio, ya que la zona de intervención se ubica muy cercana a las zonas de preservación, esto con la finalidad de mejorar el estado de preservación y conservación del área.

### 3.5 Relación de aprovechamientos de árboles aislados en este predio anterior a esta solicitud: NA

**3.6 Revisión de las especies y los volúmenes y análisis de la Información:** Para la estimación del volumen total y comercial a obtener con el aprovechamiento, se empleó la siguiente formula:

$$\frac{\pi}{4} * dap^2 * h * ff$$

Donde,  
dap corresponde al diámetro a la altura del pecho  
h corresponde a la altura (total o comercial)

ff es el factor de forma = 0.5 para las dos especies

Familia	Nombre Científico	Nombre Común	Altura promedio (m)	Diámetro promedio (m)	Cantidad	Volumen total (m <sup>3</sup> )	Volumen comercial (m <sup>3</sup> )	Área del aprovechamiento
Cupressaceae	<i>Cupressus lusitanica</i>	Ciprés	8	0,41	20	21,13	13,73	0,00028
Myrtaceae	<i>Eucalyptus sp.</i>	Eucalipto	10	0,54	13	30,13	19,58	0,0003
<b>TOTAL</b>					<b>33</b>	<b>51,26</b>	<b>33,32</b>	<b>0,00061</b>

### 3.7 Registro Fotográfico: árboles objeto de la solicitud, estado, marcación y coberturas asociadas.



## 4 CONCLUSIONES:

4.1 Técnicamente **se considera que es viable el aprovechamiento forestal** de árboles aislados por fuera de la cobertura de bosque natural, en beneficio de los individuos localizados en el predio identificado con Folio de Matrícula Inmobiliaria N° 020-66290 denominado “TIERRADENTRO” ubicado en la vereda Santa Teresa del municipio de Rionegro – Antioquia, para las siguientes especies:

Familia	Nombre Científico	Nombre Común	Cantidad	Volumen total (m <sup>3</sup> )	Volumen comercial (m <sup>3</sup> )	Área (ha)	Tipo de aprovechamiento
Cupressaceae	<i>Cupressus lusitanica</i>	Ciprés	20	21,13	13,73	0,00028	Tala
Myrtaceae	<i>Eucalyptus sp.</i>	Eucalipto	13	30,13	19,58	0,0003	Tala
<b>TOTAL</b>			<b>33</b>	<b>51,26</b>	<b>33,32</b>	<b>0,00061</b>	

4.2 El área de aprovechamiento es de 0,00061 hectáreas.

4.3 El predio de interés, presenta restricciones ambientales por el POMCA del Rio Negro y por el DRMI El Capiro, el cual presenta la zonificación ambiental de: zona de preservación, Zona de Uso Sostenible y Zona General de Uso Público; sin embargo, los individuos arbóreos se localizan sobre las Zonas de Uso Sostenible, por lo cual la tala de los árboles aislados **por volcamiento de individuos, y actividades posteriores de restauración activa y pasiva**, no entra en conflicto con estas zonificaciones ya que se realizarán las compensaciones ambientales requeridas, por lo tanto es permitido el aprovechamiento forestal.

- 4.4 Se requiere** que la compensación se realice a través de la siembra de árboles para contribuir con la restauración y conservación de las coberturas vegetales naturales en la jurisdicción de CORNARE, como por ejemplo zonas de protección de fuentes de agua.
- 4.5 El presente permiso no autoriza ninguna actividad en el predio**, se otorga únicamente en beneficio de los árboles solicitados; cualquier actividad que se pretenda desarrollar deberá estar acorde con lo establecido en el Plan de Ordenamiento Territorial vigente y deberá contar con los respectivos permisos.
- 4.6 El usuario realizó el pago** de la liquidación por el concepto de evaluación del trámite.
- 4.7 La información entregada por el usuario es suficiente** para emitir el concepto de viabilidad ambiental del asunto en mención.
- 4.8 La parte interesada deberá prevenir, mitigar, controlar, compensar y corregir** los posibles efectos e impactos negativos causados en desarrollo del aprovechamiento.

### CONSIDERACIONES JURÍDICAS

Que el artículo 79 de la Carta Política indica que: *“Todas las personas tienen derecho a gozar de un ambiente sano. La Ley garantizará la participación de la comunidad en las decisiones que puedan afectarlo.”*

*Es deber del Estado proteger la diversidad e integridad del ambiente, conservar las áreas de especial importancia ecológica y fomentar la educación para el logro de estos fines”.*

Que el artículo 80 ibídem, establece que: *“El Estado planificará el manejo y aprovechamiento de los recursos naturales, para garantizar su desarrollo sostenible, su conservación, restauración o sustitución ...”*

Que el artículo 31 numeral 12 de la Ley 99 de 1993, señala lo siguiente: *“Ejercer las funciones de evaluación, control y seguimiento ambiental de los usos del agua, el suelo, el aire y los demás recursos naturales renovables, lo cual comprenderá el vertimiento, emisión o incorporación de sustancias o residuos líquidos, sólidos y gaseosos, a las aguas a cualquiera de sus formas, al aire o a los suelos, así como los vertimientos o emisiones que puedan causar daño o poner en peligro el normal desarrollo sostenible de los recursos naturales renovables o impedir u obstaculizar su empleo para otros usos. Estas funciones comprenden la expedición de las respectivas licencias ambientales, permisos, concesiones, autorizaciones y salvoconductos;”*

El artículo 2.2.1.1.9.2 del Decreto 1076 de 2015., señala, Titular de la solicitud *“si se trata de árboles ubicados en predios de propiedad privada, la solicitud deberá ser presentada por el propietario, quien debe probar su calidad de tal, o por el tenedor con autorización del propietario. Si la solicitud es allegada por persona distinta al propietario alegando daño o peligro causado por los arboles ubicados en predios vecinos, solo procederá a otorgar autorización para talarlos, previa decisión de la autoridad competente para conocer esta clase de litigios.”*

Que el Decreto 1532 de 2019, en su artículo 1. Modifica el artículo 2.2.1.1.1.1. Del Decreto 1076 de 2015, el cual preceptúa lo siguiente **“Árboles aislados fuera de la cobertura de bosque natural. Son los individuos que resulten de regeneración natural, árboles plantados o establecidos y que no son parte de una cobertura de bosque natural o cultivo forestal con fines comerciales.”**

Que es función de CORNARE propender por el adecuado uso y aprovechamiento de los recursos naturales de conformidad con los principios medio ambientales de racionalidad, planeación y proporcionalidad, teniendo en cuenta para ello lo establecido por los postulados del desarrollo sostenible y sustentable.

En virtud de lo anterior y acogiendo lo establecido en el **Informe Técnico IT-08120-2023 del 29 de noviembre del 2023** este despacho considera procedente autorizar el **APROVECHAMIENTO FORESTAL DE ÁRBOLES AISLADOS POR FUERA DE LA COBERTURA DE BOSQUE NATURAL**,

Que es competente la Directora de la Regional Valles de San Nicolás de conformidad con la Resolución Corporativa que la faculta en el cargo para conocer del asunto y en mérito de lo expuesto,

### RESUELVE

**ARTÍCULO PRIMERO: APROVECHAMIENTO FORESTAL DE ÁRBOLES AISLADOS POR FUERA DE LA COBERTURA DE BOSQUE NATURAL** al señor Jorge Enrique Moreno Villa identificado con cédula de ciudadanía número 8.319.368, en beneficio de los individuos localizados sobre el predio identificado con Folio de Matrícula Inmobiliaria N° 020-66290 denominado “TIERRADENTRO”, localizado sobre la vereda Santa Teresa del municipio de Rionegro – Antioquia, para las siguientes especies:

Familia	Nombre Científico	Nombre Común	Cantidad	Volumen total (m <sup>3</sup> )	Volumen comercial (m <sup>3</sup> )	Área (ha)	Tipo de aprovechamiento
Cupressaceae	<i>Cupressus lusitanica</i>	Ciprés	20	21,13	13,73	0,00028	Tala
Myrtaceae	<i>Eucalyptus sp.</i>	Eucalipto	13	30,13	19,58	0,0003	Tala
<b>TOTAL</b>			<b>33</b>	<b>51,26</b>	<b>33,32</b>	<b>0,00061</b>	

**Parágrafo primero.** Se le informa a la parte interesada que **solo** podrá aprovechar los árboles mencionados en el artículo primero del presente acto administrativo.

**Parágrafo segundo** El presente aprovechamiento forestal se otorga en beneficio de los individuos anteriormente descritos, al señor Jorge Enrique Moreno Villa identificado con cédula de ciudadanía número 8.319.368, en beneficio de los individuos localizados sobre el predio identificado con Folio de Matrícula Inmobiliaria N° 020-66290 denominado “TIERRADENTRO”, localizado sobre la vereda Santa Teresa del municipio de Rionegro – Antioquia, en las siguientes coordenadas:

Coordenadas Geográficas (Magna Colombia Bogotá)							
Descripción del punto	Longitud (W) - X			Latitud (N) - Y			Z (msnm)
	Grados	Minutos	Segundos	Grados	Minutos	Segundos	
Árboles objeto de tala	-75	23	25.19	6	4	5.95	2190

**Parágrafo tercero.** El permiso tendrá una vigencia de **cuatro (4) meses** a partir de la ejecutoria del acto administrativo.

**ARTÍCULO SEGUNDO: INFORMAR a,** al señor Jorge Enrique Moreno Villa identificado con cédula de ciudadanía número 8.319.368, que deberán realizar acciones de compensación ambiental, conforme a lo establecido en la Resolución RE-06244-2021 del 21 de septiembre de 2021 para lo cual cuenta con las siguientes opciones:

Realizar la siembra de especies nativas en el predio de interés, en una relación de 1:3 para especies introducidas, en este caso se deberán plantar **99 árboles** (33x3) de especies nativas y/o de importancia ecológica y garantizar su sobrevivencia mediante la realización de mantenimientos durante un mínimo de 3 años. Algunas de las especies recomendadas para la siembra son: Drago (Croton magdalenensis), Arrayán (Myrcia popayanensis), Encenillo (Weinmannia tomentosa), Siete cueros (Tibouchina lepidota), Quiebrabarriga (Trichanthera gigantea), Aliso (Alnus sp), Amarraboyo (Meriana nobilis), entre otros, y la altura de las plántulas debe ser de 50 cm o superior.

Los árboles deben ser establecidos como una cobertura continua en una zona donde no se proyecte un cambio de usos del suelo de tal forma que se garantice la permanencia de los árboles, por tanto, no se admiten especies introducidas o maderables, especies frutales (comerciales o comestibles), especies ornamentales o individuos establecidos como cercos vivos, setos o barreras rompevientos.

**Se requiere que la compensación se realice a través de la siembra de especies nativas para contribuir a la restauración y conservación de las coberturas vegetales en la jurisdicción de CORNARE.**

**El establecimiento del material vegetal como compensación tendrá una vigencia de un (1) mes después de terminado el aprovechamiento,** una vez finalizada la siembra, se deberá informar a CORNARE, quien verificará el cumplimiento de esta actividad mediante visita de control y seguimiento de las acciones de mantenimiento de los árboles sembrados.

**Nota:** se deberá realizar la siembra con especies nativas como reposición ya que la zona de intervención se ubica cercana a zona de preservación del DRMI El Capiro, por lo que se ayuda a ampliar la conectividad de las zonas de protección.

**ARTÍCULO TERCERO: REQUERIR** a la parte interesada, para que cumpla con las siguientes obligaciones:

- 1.-No se debe movilizar las especies con salvoconductos vencidos o adulterados, como tampoco sin este documento que autoriza el transporte.
- 2.-Se deberá desramar y repicar las ramas, orillos y material de desecho de los árboles aprovechados, facilitando la incorporación de este material al suelo como materia orgánica.
- 3.-Aprovechar única y exclusivamente las especies y volúmenes autorizados en el área permitida.
- 4.-CORNARE no se hace responsable de los daños materiales o sometimientos que cause el aprovechamiento forestal y la poda de los árboles.
- 5.-El área debe ser demarcada con cintas reflectivas indicando con esto el peligro para los transeúntes.
- 6.-Los desperdicios producto del aprovechamiento deben ser retirados del lugar y dispuestos de forma adecuada en un sitio autorizado para ello.

7.-Se debe tener cuidado con el aprovechamiento de los árboles con proximidad a la vía pública, líneas eléctricas y casas de habitación, que en su momento deberá contar con señalización antes de que el árbol sea intervenido y así eliminar riesgos de accidente.

8.-Las personas que realicen el aprovechamiento forestal deben ser idóneas en este campo y contar con la seguridad social actualizada.

9.-Las actividades de aprovechamiento y transporte de madera deberán ser realizados por personal idóneo (suspensión de electricidad, cierre de vías, personal certificado para trabajos en alturas, señales de prevención, elementos y equipos de seguridad).

10.-Los productos, subproductos y residuos del aprovechamiento como ramas, troncos, hojas, orillos, listones, aserrín, aceites y combustibles deben disponerse adecuadamente.

11.-No se deben realizar quemas de los residuos producto del aprovechamiento forestal.

12.-**No se debe iniciar el aprovechamiento hasta tanto sea notificada por CORNARE, la resolución que lo faculta para tal fin.**

13.- **En linderos con vecinos no se pueden erradicar árboles. En caso de hacerlo debe contar con la autorización escrita del vecino donde manifieste estar de acuerdo con esta acción y el respectivo permiso de Cornare.**

14.-CORNARE no se hace responsable de los daños materiales o sometimientos que cause el aprovechamiento forestal de los árboles.

15.- **INFORMAR** al usuario que debe realizar un adecuado **AHUYENTAMIENTO DE FAUNA** con el fin de garantizar el bienestar de animales que usen los árboles de forma permanente (nidaciones) o como percha temporal (alimentación y caza). En caso de encontrar animales heridos o juveniles sin parentales deberá realizar la entrega en las instalaciones de CORNARE para su rescate, tratamiento y reubicación

16. **Deberán implementar en los predios donde se ejecutará la actividad de tala, una valla, pendón, pasacalle u otro elemento informativo en el cual se indique la Resolución con la cual se otorgó el trámite, la vigencia y la forma de compensar producto del aprovechamiento forestal autorizado, en su defecto, una copia de la resolución deberá permanecer en los sitios del aprovechamiento.**

**ARTÍCULO CUARTO: INFORMAR** a la parte interesada, que el producto del aprovechamiento puede ser comercializado y/o transportado, por lo tanto, CORNARE entregará salvoconductos de movilización de madera, previa solicitud del interesado.

**Parágrafo 1º.** De conformidad con la Resolución 1909 del 2017, modificada mediante Resolución 81 del 2018, expedidas por el Ministerio de Ambiente y Desarrollo Sostenible, por medio de la cual se estable el Salvoconducto Único Nacional en Línea, los usuarios que a partir del 20 de abril del 2018, requieran movilizar productos maderables provenientes de aprovechamientos forestales, deberán solicitar los Salvoconductos Únicos Nacionales en Línea, a través de la Ventanilla Integral de Tramites Ambientales en Línea (Vital), siguiendo los siguientes pasos:

**Paso 1. Registrarse en la plataforma VITAL** Registrar al **titular** del permiso o de la solicitud de SUNL en la página web de VITAL (<http://vital.minambiente.gov.co/SILPA/TESTSILPA/Security/Login.aspx>), donde aparece la siguiente imagen



- Una vez ingresa a la plataforma deberá proceder a ingresar sus datos personales y un correo electrónico personal de frecuente uso al que le llegará la respuesta de su solicitud de registro, luego debe finalizar con “ENVIAR”.
- Una vez que se hallan registrado en la plataforma VITAL por primera vez, le llegara a su correo electrónico inscrito, un mensaje en el que le anuncia que su solicitud de registro está en proceso y que para validar su registro debe dar **“clik aquí”**, a lo que una vez ejecutada esta acción, le llegara nuevamente un correo con su usuario y contraseña.
- Una vez ingrese nuevamente con su usuario y contraseña a VITAL por primera vez, deberá cambiar la contraseña de acceso por una de fácil recordación la cual es personal e intransferible. (en caso de olvidar la contraseña debe solicitar una nueva clave dando clic en olvide mi contraseña, la cual será enviada al correo electrónico que ingresaron en el registro inicial).
- Finalizado el proceso y obtener su usuario y contraseña, deberá informar a CORNARE a los números telefónicos 5201170 o 5461616, extensión 413 o 433, (colocar cual de acuerdo a la Regional o definir cuál sede) para proceder por parte de corporación en la plataforma VITAL con el cargue del acto administrativo o documento en el que se contemplan las especies y los respectivos volúmenes.

## Paso 2. ¿Como solicitar salvoconducto por la plataforma VITAL?

- Al ingresar con su usuario y contraseña a la plataforma, ya puede solicitar el salvoconducto iniciando por **“Iniciar tramites” – “Salvoconducto único nacional” – “Solicitud de salvoconducto”**, y diligenciando cada uno de los cuatro ítem, de manera correcta, así: **“ información de la obtención legal del espécimen” – “información de los especímenes” – “ruta de desplazamiento”- transporte** , debe terminar con **“enviar”** donde le debe informa que su solicitud de salvoconducto ha sido registrada con éxito y aparece un número de 22 dígitos.
- Para el caso de la Regional Valles de San Nicolás una vez haya realizado la solicitud, deberán acercarse a las oficinas ubicadas en la Carrera 47 N° 64 A -61, kilómetro 1 vía Rionegro – Belén, teléfono 5613856, donde le expedirán o generarán el salvoconducto de movilización previo pago del mismo. (o en su defecto cual regional o sede principal). En caso de enviar un autorizado este deberá ser por escrito.

- **Tenga en cuenta** que deben conocer el día que se proyecta realizar la movilización, placas del vehículo, destino, los datos personales del conductor, el volumen de madera que desea movilizar con las respectivas medidas (Aserrada con largo, ancho alto y si son bloques, alfardas, cargueras listones, etc., de acuerdo al listado que se despliega y si es Rolo con largo y diámetro, y si es rolo, rolliza, estacones, etc., como igualmente muestra el listado desplegado).
- No debe movilizar las especies con salvoconductos vencidos o adulterados, como tampoco sin este documento que autoriza el transporte.

**ARTÍCULO QUINTO INFORMAR** a la parte interesada que mediante el Acuerdo N° 326 se declaró el Distrito de Manejo Integrado El Capiro, “*Por medio del cual se declara el Distrito Regional de Manejo Integrado El Capiro, sobre áreas identificadas como zonas excluibles de la minería en virtud del Decreto 1374 de 2013 y se dictan otras disposiciones.*” y mediante la Resolución 112-6979-2017 del 11 de Diciembre de 2017, “*Mediante la cual se acoge el Plan de Manejo del Distrito Regional de Manejo Integrado (DRMI) El Capiro, declarado por medio del acuerdo 326 de 2015 del Consejo Directivo y localizado en los municipios de Rionegro y La Ceja del Tambo, Subregión de Valles de San Nicolas de la jurisdicción Comare.*” En el DRMI El Capiro se localiza la actividad para la cual se otorga el presente permiso, concesión, licencia ambiental o autorización.

**ARTÍCULO SEXTO: ADVERTIR** a la parte interesada que las normas sobre manejo y aprovechamiento de los recursos naturales renovables previstas en el Plan de Ordenación y Manejo de la Cuenca del Río Negro priman sobre las disposiciones generales establecidas en otro ordenamiento administrativo, en las reglamentaciones de corrientes o en los permisos, concesiones, licencias ambientales y demás autorizaciones otorgadas antes de entrar en vigencia el respectivo Plan.

**Parágrafo.** El Plan de Ordenación y Manejo de la Cuenca Hidrográfica del Río Negro constituye norma de superior jerarquía y determinante ambiental de los planes de ordenamiento territorial de las Entidades Territoriales que la conforman y tienen jurisdicción dentro de la misma, de conformidad con la Ley 388 de 1997 artículo 10 y el artículo 2.2.3.1.5.6 del decreto 1076 de 2015

**ARTICULO SEPTIMO: ADVERTIR** a la parte interesada, que cualquier incumplimiento a los términos, condiciones, obligaciones y requisitos establecidos en el presente acto administrativo, dará lugar a la adopción de las sanciones y medidas previstas en la Ley 1333 de 2009, previo adelanto del trámite administrativo sancionatorio correspondiente.

**Parágrafo. CORNARE:** podrá realizar visitas de control y seguimiento para verificar el cumplimiento de las obligaciones derivadas del presente permiso. Dicha visita estará sujeta al cobro conforme a lo indicado en la Resolución No. 112-4150-2017 del 10 de agosto de 2017 y la circular con radicado No. PPAL-CIR-00003 del 05 de enero del 2023, o la que la derogue, sustituya o modifique

**ARTICULO OCTAVO: NOTIFICAR** personalmente, el presente acto administrativo, a al señor Jorge Enrique Moreno Villa identificado con cédula de ciudadanía número 8.319.368, ,haciéndole entrega de una copia de la misma, como lo dispone la Ley 1437 de 2011. De no ser posible la notificación personal se hará en los términos de la mencionada ley.

**ARTÍCULO NOVENO:** El presente acto administrativo empieza a regir a partir de la ejecutoria del mismo.

**ARTICULO DÉCIMO. INDICAR** que contra la presente actuación procede el recurso de reposición, el cual deberá interponerse ante el mismo funcionario que profirió este acto administrativo, dentro de los diez (10) días hábiles siguientes a su notificación, según lo establecido en la Ley 1437 de 2011.



**ARTÍCULO DECIMO PRIMERO: ORDENAR** la **PUBLICACIÓN** del presente acto administrativo en el Boletín Oficial de Cornare, a través de su página Web [www.cornare.gov.co](http://www.cornare.gov.co), conforme lo dispone el artículo 71 de la Ley 99 de 1993.

Dado en el Municipio de Rionegro,

**NOTIFÍQUESE, PUBLÍQUESE Y CÚMPLASE**

**LILIANA ANDREA ALZATE RESTREPO**  
Directora Regional Valles de San Nicolás.

**Expediente: 056150642935**

Proyectó: Abogado/ Armando Baena c.

Técnico Laura Arce

Procedimiento: Trámite Ambiental

Asunto: Flora (Aprovechamiento)

Fecha: 29/11/2023



SC 1544-1



SA 159-1



CN-22-064

**Conectados por la Vida, la Equidad y el Desarrollo Sostenible**

**Corporación Autónoma Regional de las Cuencas de los Ríos Negro y Nare "CORNARE"**  
Km 50 Autopista Medellín - Bogotá. Carrera 59 N° 44-48 El Santuario - Antioquia. Nit:890985138-3  
Teléfonos: 520 11 70 – 546 16 16, [www.cornare.gov.co](http://www.cornare.gov.co), e-mail: [cliente@cornare.gov.co](mailto:cliente@cornare.gov.co)



Cornare



@cornare



cornare



Cornare