

RESOLUCIÓN No.

POR MEDIO DE LA CUAL SE AUTORIZA UN PERMISO DE APROVECHAMIENTO DE ÁRBOLES AISLADOS POR OBRA PÚBLICA Y SE ADOPTAN OTRAS DETERMINACIONES

LA DIRECTORA DE LA REGIONAL VALLES DE SAN NICÓLAS DE LA CORPORACIÓN AUTÓNOMA REGIONAL DE LAS CUENCAS DE LOS RÍOS NEGRO Y NARE "CORNARE".

En uso de sus atribuciones legales, delegataria y

CONSIDERANDO QUE:

1-Mediante Auto **AU-02720-2023** fechado el 26 de julio del año 2023, La Corporación dio inicio al trámite ambiental de **APROVECHAMIENTO FORESTAL DE ÁRBOLES AISLADOS**, solicitado por el **MUNICIPIO DE RIONEGRO**, identificado con Nit 890.907.317-2, representado legalmente por el señor alcalde **RODRIGO HERNÁNDEZ ALZATE**, identificado con cédula de ciudadanía número 15.440.383, a través de su delegado el Secretario de Hábitat el señor **JOHN DAIRON JARAMILLO ARROYAVE**, identificado con cédula de ciudadanía 15.429.227, o quien haga sus veces al momento, en beneficio de los individuos arbóreos localizados en los predios identificados con folios de matrículas inmobiliarias 020-75873 y 020-75884, ubicados en la vereda Ojo de Agua del municipio de Rionegro-Antioquia.

2-Pese a que la solicitud fue presentada y admitida en beneficio de los predios identificados con Folio de Matrícula Inmobiliaria No. 020-75873 y 020-75884, gracias a la información geográfica obtenida durante la visita se pudo identificar que los árboles se ubican al interior de los predios con FMI No. 020-75872 y 020-75864, así las cosas, se solicitó el certificado generado por la Ventanilla Única de Registro de los predios con árboles (020-75872 y 020-75864), lo que, luego de la revisión jurídica, permitió identificar que estos inmuebles son propiedad del Municipio de Rionegro, titular del trámite, por lo que se considera factible conceptuar sobre la solicitud.

3-En atención a lo anterior, funcionarios de la Corporación, efectuaron visita técnica el día 08 de agosto del año 2023, generándose el Informe Técnico número **IT-05095-2023** fechado el 14 de agosto del año 2023, en el cual se observó y concluyó lo siguiente:

3 "OBSERVACIONES:

3.1 Indicar como se llega al sitio y describir las actividades realizadas en la visita:

El día 8 de agosto de 2023 se realizó visita técnica a los predios de interés, ubicados en la zona de expansión urbana del municipio de Rionegro. La visita fue acompañada por las señoras Camila Zea y Ani Vargas delegadas de la Constructora Contex, y María Alejandra Echeverri, Duvan Camilo Giraldo López y Nicolas Suárez representantes de Cornare.

El objetivo de la visita fue realizar un recorrido por los predios para identificar los árboles objeto de aprovechamiento, tomar datos de ubicación geográfica, registro fotográfico, muestrear los árboles para verificar las medidas dasométricas aportadas en el inventario forestal y verificar las coberturas vegetales existentes.

Los predios se encuentran ubicados sobre el margen derecho de la vía "Rionegro – vereda Santa Ana", sector Los Colegios, 150 metros antes de "Torres del Campo".

En relación con los predios de interés

Pese a que la solicitud fue presentada y admitida en beneficio de los predios identificados con Folio de Matrícula Inmobiliaria No. 020-75873 y 020-75884, gracias a la información geográfica obtenida durante la visita se pudo identificar que los árboles se ubican al interior de los predios con FMI No. 020-75872 y 020-75864, tal y como se muestra en la siguiente imagen:



Imagen 1: Salida cartográfica de localización de los árboles respecto a los predios.

Así las cosas, se solicitó el certificado generado por la Ventanilla Única de Registro (anexos), de los predios con árboles (020-75872 y 020-75864), lo que, luego de la revisión jurídica, permitió identificar que estos inmuebles son propiedad del Municipio de Rionegro, titular del trámite, por lo que se considera factible conceptuar sobre la solicitud.

Los predios con FMI No. 020-75872 y 020-75864, en los que se ubican los árboles de interés, corresponden a dos fajas de terreno contiguas a la vía Rionegro – Santa Ana, en las que, de acuerdo con lo manifestado por las acompañantes y lo evidenciado durante el recorrido, se adelanta la construcción de andenes peatonales, lo que sería una obligación urbanística del proyecto Aqua de Contex.

En cuanto a las condiciones de los árboles:

De acuerdo con la información aportada en la solicitud, los árboles objeto de aprovechamiento corresponden a siete (7) individuos de especies introducidas Ciprés (*Cupressus lusitánica*) y dos (2) Guamos (*Inga edulis*) especies nativas que se localizan de manera aislada cercanos a infraestructura vial y de vivienda, por lo que requieren de ser intervenidos para el mejoramiento y adecuaciones de las vías peatonales.

En general, los árboles presentan óptimas condiciones fitosanitarias y estructurales. Estos se ubican en medio de coberturas herbáceas de pastos limpios y arboles aislados, además, cerca del predio donde se encuentran discurre una fuente hídrica, no obstante, estos se localizan a más de 12 metros de distancia. La infraestructura cercana corresponde a una vía pública.

La intervención de los árboles obedece a la construcción de un andén peatonal contiguo a la vía Rionegro – Santa Ana, así las cosas, durante la visita se solicitó la inclusión de un (1) individuo de la especie Chachafruto (*Erythrina edulis*) que se localiza cerca del frente de obra, que, pese a que no fue inicialmente incluido, podría verse afectado por el talud de corte.

Las especies no hacen parte de las coberturas de bosque natural, ni de las listas rojas de especies amenazadas o en veda.

Durante la visita se verificaron las medidas dasométricas de los árboles con el fin de validar la información aportada en el inventario forestal. En general, los datos coincidieron con lo observado durante el recorrido.

Ruta: \\cord01\S.GestiónAPOYO\Gestión Jurídica\ Vigente desde: F-GJ-237 V.03
 Anexos\Ambiental\Tramites ambientales\Recurso Bosques\
 R. Flora maderable y no maderable\Aprovechamiento arboles aislados

12-Feb-20

3.2. Localización de los árboles aislados a aprovechar con respecto a Acuerdos Corporativos y al sistema de información Ambiental Regional:

De acuerdo con el Sistema de Información Geográfica de Cornare, los predios de interés hacen parte del área delimitada por el Plan de Ordenación y Manejo de la Cuenca Hidrográfica POMCA del Río Negro, aprobado en Cornare mediante la Resolución No. 112-7296 del 21 de diciembre de 2017, modificada por la Resolución RE-04227 del 1 de noviembre de 2022, tal y como se muestra en la siguiente imagen:



Imagen 2. Zonificación ambiental de los predios respecto al POMCA.

De acuerdo con el Sistema de información Geográfica de Cornare, los predios presentan el 100% de su área en las áreas urbanas, municipales y distritales, en las cuales, de acuerdo con lo establecido en la Resolución No. 112-4795 del 8 de noviembre del 2018 “Por medio de la cual se establece el régimen de usos al interior de la zonificación ambiental del Plan de ordenación y Manejo de la Cuenca Hidrográfica del Río Negro en la jurisdicción de CORNARE”, modificada por la Resolución RE-04227 del 1 de noviembre de 2022, se podrán desarrollar múltiples actividades orientadas a la producción agropecuaria sostenible y otras actividades con base en la capacidad de uso del suelo, y que estén acordes con lo establecido en el Plan de Ordenamiento Territorial Vigente y los Acuerdos Corporativos.

Por tratarse de un aprovechamiento forestal de árboles aislados que no hacen parte de la cobertura de bosque natural y que se ubican en áreas urbanas, municipales y distritales, el aprovechamiento forestal no entra en conflicto con la zonificación ambiental y los usos permitidos, sin embargo, se deberá dar cumplimiento a las recomendaciones y obligaciones ambientales para que la intervención de los individuos forestales sea sostenible para el medio ambiente.

3.3.Revisión de las especies y los volúmenes y análisis de la Información:

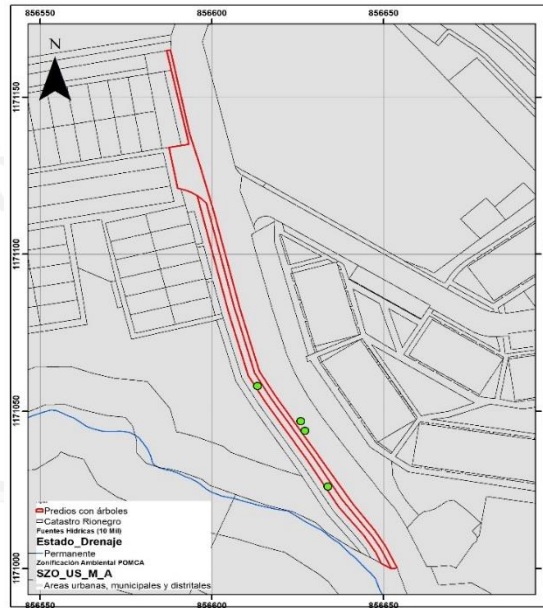
Para la estimación del volumen total y comercial a obtener con el aprovechamiento, se empleó la siguiente fórmula:

$$\frac{\pi}{4} * dap^2 * h * ff$$

Donde,

dap corresponde al diámetro a la altura del pecho

h corresponde a la altura (total o comercial)

ff es el factor de forma = 0.5 según el Sistema Nacional de Información Forestal (SNIF)

Familia	Nombre común	Nombre científico	Altura promedio (m)	Diámetro promedio (m)	Cantidad	Volumen total (m ³)	Volumen comercial (m ³)	Área del aprovechamiento (Ha)
Cupressaceae	Ciprés	Cupressus lusitanica	8	0,26	7	1,80	1,17	0,000040
Fabaceae	Guamo	Inga edulis	9	0,52	2	2,10	1,36	0,000044
Fabaceae	Chachafruto	Erythrina edulis	8	0,28	1	0,26	0,17	0,000006
Total					10	4,16	2,7	0,00009

3.4.Registro Fotográfico: árboles objeto de la solicitud, estado, marcación y coberturas asociadas.



4. CONCLUSIONES:

4.1 Técnicamente se considera viable el aprovechamiento forestal de árboles aislados por obra pública, en beneficio de los individuos localizados en los predios identificados con Folios de Matrícula Inmobiliaria No. 020-75872 y 020-75864, ubicados en la zona de expansión urbana del municipio de Rionegro, para la construcción de andenes peatonales del sector Santa Ana, para las siguientes especies:

Familia	Nombre común	Nombre científico	Cantidad	Volumen total (m ³)	Volumen comercial (m ³)	Área (Ha)	Tipo de aprovechamiento
Cupressaceae	Ciprés	Cupressus lusitanica	7	1,80	1,17	0,000040	Tala
Fabaceae	Guamo	Inga edulis	2	2,10	1,36	0,000044	
Fabaceae	Chachafruto	Erythrina edulis	1	0,26	0,17	0,000006	Tala
Total			10	4,16	2,7	0,00009	Tala

Los árboles corresponden individuos aislados que no hacen parte de las coberturas de bosque natural o de las listas rojas de especies amenazadas, no se encuentran asociados a linderos con predios vecinos ni a fuentes hídricas superficiales.

4.2 Pese a que la solicitud fue presentada y admitida en beneficio de los predios con FMI No. 020-75873 y 020-75884, los árboles se localizan sobre los predios con FMI No. 020-75872 y 020-75864, propiedad del Municipio de Rionegro y que corresponden a espacio público aledaño a la vía Rionegro – Santa Ana, donde se adelantará la construcción de andenes peatonales.

Ruta: \\cord01\S.GestiónAPOYO\Gestión Jurídica\ Vigente desde: F-GJ-237 V.03
Anexos\Ambiental\Tramites ambientales\Recurso Bosques\

R. Flora maderable y no maderable\Aprovechamiento arboles aislados

12-Feb-20

4.3 Los predios hacen parte de las áreas urbanas, municipales y distritales en el Plan de Manejo y Ordenación de la Cuenca Hidrográfica POMCA del Río Negro, aprobado en Cornare mediante la Resolución No. 112-7296 del 21 de diciembre de 2017, modificada por la Resolución RE-04227 del 1 de noviembre de 2022.

Según la Resolución No. 112-4795 del 8 de noviembre del 2018 "Por medio de la cual se establece el régimen de usos al interior de la zonificación ambiental del Plan de ordenación y Manejo de la Cuenca Hidrográfica del Río Negro en la jurisdicción de CORNARE", modificada por la Resolución RE-04227 del 1 de noviembre de 2022, en las áreas de uso múltiple se desarrollarán actividades con base en la capacidad de usos del suelo y acorde con lo establecido en el Plan de Ordenamiento Territorial.

4.4 El presente permiso no autoriza ninguna actividad en los predios, se otorga únicamente en beneficio de los árboles solicitados; cualquier actividad que se pretenda desarrollar deberá estar acorde con lo establecido en el Plan de Ordenamiento Territorial vigente.

4.5 La parte interesada realizó el pago de la liquidación por concepto de evaluación del trámite ambiental.

4.6 La información entregada por el usuario es suficiente para emitir el concepto de viabilidad ambiental del asunto en mención.

4.7 El interesado deberá prevenir, mitigar, controlar, compensar y corregir los posibles efectos e impactos negativos causados en desarrollo de la intervención."

CONSIDERACIONES JURÍDICAS:

Que el Artículo 8 de la Constitución Política establece que "Es obligación del Estado y de las personas proteger las riquezas culturales y naturales de la nación".

Que el Artículo 79 de la Carta Política indica que: "Todas las personas tienen derecho a gozar de un ambiente sano. La Ley garantizará la participación de la comunidad en las decisiones que puedan afectarlo.

Es deber del Estado proteger la diversidad e integridad del ambiente, conservar las áreas de especial importancia ecológica y fomentar la educación para el logro de estos fines."

Que el Artículo 80 ibidem, establece que: "El Estado planificará el manejo y aprovechamiento de los recursos naturales, para garantizar su desarrollo sostenible, su Conservación, restauración o sustitución..."

Que el artículo 31 numeral 12 de la Ley 99 de 1993, señala lo siguiente: "Ejercer las funciones de evaluación, control y seguimiento ambiental de los usos del agua, el suelo, el aire y los demás recursos naturales renovables, lo cual comprenderá el vertimiento, emisión o incorporación de sustancias o residuos líquidos, sólidos y gaseosos, a las aguas a cualquiera de sus formas, al aire o a los suelos, así como los vertimientos o emisiones que puedan causar daño o poner en peligro el normal desarrollo sostenible de los recursos naturales renovables o impedir u obstaculizar su empleo para otros usos. Estas funciones comprenden la expedición de las respectivas licencias ambientales, permisos, concesiones, autorizaciones y salvoconductos,"

El artículo 2.2.1.1.9.2 del Decreto 1076 de 2015., señala, Titular de la solicitud "si se trata de árboles ubicados en predios de propiedad privada, la solicitud deberá ser presentada por el propietario, quien debe probar su calidad de tal, o por el tenedor con autorización del propietario. Si la solicitud es allegada por persona distinta al propietario alegando daño o peligro causado por los árboles ubicados en predios vecinos, solo procederá a otorgar autorización para talarlos, previa decisión de la autoridad competente para conocer esta clase de litigios."

Que es función de CORNARE propender por el adecuado uso y aprovechamiento de los recursos naturales de conformidad con los principios medio ambientales de racionalidad, planeación y proporcionalidad, teniendo en cuenta para ello lo establecido por los postulados del desarrollo sostenible y sustentable.

En virtud de lo anterior y acogiendo lo establecido en el informe técnico **IT-05095-2023** fechado el 14 de agosto del año 2023, se considera procedente autorizar el **APROVECHAMIENTO FORESTAL DE ÁRBOLES AISLADOS POR OBRA PÚBLICA**, mediante el sistema de tala de siete (07) individuos de la especie Ciprés, dos (02) individuos de la especie Guamo y un (01) individuo de la especie Chachafruto, las cuales se dispondrán en la parte resolutive del presente Acto administrativo.

Que es competente la Directora de la Regional Valles de San Nicolás para conocer del asunto y en mérito de lo expuesto,

RESUELVE:

ARTÍCULO PRIMERO: AUTORIZAR el APROVECHAMIENTO FORESTAL DE ÁRBOLES AISLADOS POR OBRA PÚBLICA, al **MUNICIPIO DE RIONEGRO**, identificado con Nit 890.907.317-2, representado legalmente por el señor alcalde **RODRIGO HERNÁNDEZ ALZATE**, identificado con cédula de ciudadanía número 15.440.383, a través de su delegado el Secretario de Hábitat el señor **JOHN DAIRON JARAMILLO ARROYAVE**, identificado con cédula de ciudadanía 15.429.227, o quien haga sus veces al momento, para la construcción de andenes peatonales del sector Santa Ana, en beneficio de los individuos arbóreos localizados en los predios identificados con folios de matrículas inmobiliarias 020-75872 y 020-75864, ubicados en la zona de expansión urbana del municipio de Rionegro-Antioquia, para las siguientes especies:

Familia	Nombre común	Nombre científico	Cantidad	Volumen total (m ³)	Volumen comercial (m ³)	Área (Ha)	Tipo de aprovechamiento
Cupressaceae	Ciprés	<i>Cupressus lusitanica</i>	7	1,80	1,17	0,000040	Tala
Fabaceae	Guamo	<i>Inga edulis</i>	2	2,10	1,36	0,000044	
Fabaceae	Chachafruto	<i>Erythrina edulis</i>	1	0,26	0,17	0,000006	Tala
Total			10	4,16	2,7	0,00009	Tala

Parágrafo 1°: INFORMAR que solo podrá aprovechar los árboles mencionados en el presente Artículo.

Parágrafo 2°: El aprovechamiento de los árboles tendrá un tiempo para ejecutarse de **seis (06) meses**, contados a partir de la ejecutoria de la presente actuación.

Parágrafo 3°: Los individuos arbóreos se encuentran localizados en las siguientes coordenadas:

Coordenadas Geográficas (Magna Colombia Bogotá)							
Descripción del punto	Longitud (W) - X			Latitud (N) - Y			Z (msnm)
	Grados	Minutos	Segundos	Grados	Minutos	Segundos	
PREDIO 020-75872	-75	22	21,81	6	8	28,91	2141
PREDIO 020-75864	-75	22	21,61	6	8	28,32	2118

ARTÍCULO SEGUNDO: REQUERIR al **MUNICIPIO DE RIONEGRO**, identificado con Nit 890.907.317-2, representado legalmente por el señor alcalde **RODRIGO HERNÁNDEZ ALZATE**, identificado con cédula de ciudadanía número 15.440.383, a través de su delegado el Secretario de Hábitat el señor **JOHN DAIRON JARAMILLO ARROYAVE**, identificado con cédula de ciudadanía 15.429.227, o quien haga sus veces al momento, para que compense por el aprovechamiento de las especies autorizadas, para ello la parte cuenta con las siguientes alternativas:

1-Realizar la siembra de especies nativas en el predio de interés, en una relación de 1:3 para especies introducidas y 1:4 para especies nativas, en este caso deberán plantar 33 árboles ($7 \times 3 = 21 + 3 \times 4 = 12$) de especies nativas y/o de importancia ecológica y garantizar su sobrevivencia mediante la realización de mantenimientos durante un mínimo de 3 años. Algunas de las especies recomendadas para la siembra son: Almanegra de Guatapé (*Magnolia guatapensis*), Roble (*Quercus humboldtii*), Comino cresco (*Aniba perutilis*), Chaquiro (*Retrophyllum rospigliosii*), Palma de Cera (*Ceroxylon quindiuense*), Chicalá (*Tabebuia guayacan*), Olla de mono (*Lecythis tuyrana*), Cabuyo (*Eschweilera antioquiensis*), Caunce (*Godoya antioquiensis*), Amarraboyo (*Meriana nobilis*), entre otros nativos, y la altura de las plántulas debe ser de 50 cm o superior.

Los árboles plantados deben ser establecidos como una cobertura continua, por tanto, no se admiten especies introducidas o maderables, especies frutales (comerciales o comestibles), especies ornamentales o individuos establecidos como cercos vivos, setos o barreras rompavientos.

1.1. Una vez finalizada la siembra del material vegetal deberá informar a CORNARE. La Corporación verificará el cumplimiento de esta actividad y realizará el control y seguimiento de las acciones de mantenimiento de los árboles sembrados, teniendo en cuenta que la siembra de los árboles a futuro no perjudique las construcciones aledañas, espacios públicos, redes eléctricas, de gas o acueducto o vías.

1.2. El establecimiento del material vegetal como compensación tendrá una vigencia de **tres (03) meses** después de realizado el aprovechamiento, una vez finalizada la siembra, se deberá informar a CORNARE, quien verificará el cumplimiento de esta actividad mediante visita de control y seguimiento de las acciones de mantenimiento de los árboles sembrados.

2-Orientar el valor económico de la compensación por un valor de (\$ 709.698), hacia la conservación de los bosques naturales de la región Cornare, por medio de la herramientas de pagos por servicios ambientales-PSA en la jurisdicción de Cornare, de acuerdo con lo establecido en la Resolución **RE-06244-2021** del 24 de septiembre de 2021, publicada por Cornare, el valor económico a compensar por cada árbol corresponde a \$ 21.506, por tanto, el valor descrito equivale a sembrar **33** árboles nativos y su mantenimiento durante 3 años.

2.1. La parte interesada en caso de elegir la opción de compensación a través de un esquema de PSA, deberá enviar copia del certificado de compensación generado por el operador de PSA, en un término de **tres (03) meses después de terminado el aprovechamiento**, en caso de elegir esta alternativa, en caso contrario la Corporación realizará visita de verificación para velar por el cumplimiento de la compensación.

Parágrafo 1°: Se sugiere que la compensación se realice a través de la siembra de especies nativas para contribuir a la restauración y conservación de las coberturas vegetales en la jurisdicción de Cornare y de las áreas de restauración ecológica del predio.

Parágrafo 2°: No se permite realizar las compensaciones (siembras o acuerdos) fuera de la jurisdicción de Cornare.

Parágrafo 3°: El valor mencionado en la compensación por pago por servicios ambientales-PSA-, es un valor de referencia sujeto al incremento del IPC y estos no deben

Ruta: \\cordc01\S_GestiónAPOYO\Gestión Jurídica\ Vigente desde: F-GJ-237 V.03
Anexos\Ambiental\Tramites ambientales\Recurso Bosques\

R. Flora maderable y no maderable\Aprovechamiento arboles aislados

12-Feb-20

ser consignados a nombre de Cornare, si no al operador que se encuentre en la jurisdicción de La Corporación.

ARTÍCULO TERCERO: ACLARAR que compensar a través de un esquema de PSA, **es una opción y no una obligación para la parte**, no obstante, las actividades de compensación sí son obligatorias y el usuario tendrá las siguientes opciones: realizar la compensación a través de un esquema de PSA o realizar la respectiva siembra de los individuos establecidos en el presente acto administrativo.

ARTÍCULO CUARTO: REQUERIR al **MUNICIPIO DE RIONEGRO**, identificado con Nit 890.907.317-2, representado legalmente por el señor alcalde **RODRIGO HERNÁNDEZ ALZATE**, identificado con cédula de ciudadanía número 15.440.383, a través de su delegado el Secretario de Hábitat el señor **JOHN DAIRON JARAMILLO ARROYAVE**, identificado con cédula de ciudadanía 15.429.227, o quien haga sus veces al momento, para que cumplan con las siguientes obligaciones:

- 1 Desramar y repicar las ramas, orillos y material de desecho de los árboles aprovechados, facilitando la incorporación de este material al suelo como materia orgánica.
- 2 Aprovechar única y exclusivamente las especies y volúmenes autorizados en el área per misionada.
- 3 CORNARE no se hace responsable de los daños materiales o sometimientos que cause el aprovechamiento forestal y la poda de los árboles.
- 4 El área debe ser demarcada con cintas reflectivas indicando con esto el peligro para los transeúntes.
- 5 Los desperdicios producto del aprovechamiento y la poda deben ser retirados del lugar y dispuestos de forma adecuada en un sitio autorizado para ello.
- 6 Se debe tener cuidado con el aprovechamiento de los árboles con proximidad a la vía pública, líneas eléctricas y casas de habitación, que en su momento deberá contar con señalización antes de que el árbol sea intervenido y así eliminar riesgos de accidente.
7. Las actividades de aprovechamiento y transporte de madera deberán ser realizados por personal idóneo (suspensión de electricidad, cierre de vías, personal certificado para trabajos en alturas, señales de prevención, elementos y equipos de seguridad).
8. **En linderos con vecinos no se pueden erradicar árboles. En caso de hacerlo debe contar con la autorización escrita del vecino donde manifieste estar de acuerdo con esta acción y el respectivo permiso de Cornare.**
9. **Se deberá implementar en el predio donde se ejecutará la actividad de tala, una valla, pendón, pasacalle** u otro elemento informativo en el cual se indique la Resolución con la cual se otorgó el trámite, la vigencia y la forma de compensar producto del aprovechamiento forestal autorizado, o mantener en el sitio del aprovechamiento una copia de la resolución.
10. No se deben realizar quemas de los residuos producto del aprovechamiento forestal.
11. Las personas que realicen el aprovechamiento forestal deben ser idóneas en este campo y contar con la seguridad social actualizada.

ARTÍCULO QUINTO: INFORMAR a la parte, que el producto del aprovechamiento puede ser comercializado y/o transportado, por lo tanto, CORNARE entregará salvoconductos de movilización de madera, previa solicitud del interesado.

Parágrafo 1º: De conformidad con la Resolución 1909 del 2017, modificada mediante Resolución 81 del 2018, expedidas por el Ministerio de Ambiente y Desarrollo Sostenible, por

Ruta: \\cord01\S.Gestión\APOYO\Gestión Jurídica\ Vigente desde: F-GJ-237 V.03
Anexos\Ambiental\Tramites ambientales\Recurso Bosques\

R. Flora maderable y no maderable\Aprovechamiento arboles aislados

12-Feb-20

medio de la cual se estable el Salvoconducto Único Nacional en Línea, los usuarios que a partir del 20 de abril del 2018, requieran movilizar productos maderables provenientes de aprovechamientos forestales, deberán solicitar los Salvoconductos Únicos Nacionales en Línea, a través de la Ventanilla Integral de Trámites Ambientales en Línea (Vital), siguiendo los siguientes pasos:

Paso 1. Registrarse en la plataforma VITAL.

- Regístrate en la página web de VITAL <http://vital.minambiente.gov.co/SILPA/TestSilpa/security/login.aspx>, donde deberá ingresar por primera vez y suministrar sus datos personales.

- Una vez ingresa a la plataforma deberá proceder a ingresar sus datos personales y un correo electrónico personal de frecuente uso al que le llegará la respuesta de su solicitud de registro, luego debe finalizar con “ENVIAR”.
- Una vez que se hallan registrado en la plataforma VITAL por primera vez, le llegara a su correo electrónico inscrito, un mensaje en el que le anuncia que su solicitud de registro está en proceso y que para validar su registro debe dar “*clic aquí*”, a lo que una vez ejecutada esta acción, le llegara nuevamente un correo con su usuario y contraseña.
- Una vez ingrese con su usuario y contraseña a VITAL, tendrán que cambiar la contraseña de acceso por una de fácil recordación la cual es personal e intransferible. (en caso de olvidar la contraseña debe solicitar una nueva clave dando clic en olvide mi contraseña, la cual será enviada al correo electrónico que ingresaron en el registro inicial).
- Finalizado el proceso y obtener su usuario y contraseña, deberá informar a CORNARE al número telefónico 5461616, extensión 413, para proceder por parte de Cornare en la plataforma VITAL con el cargue del acto administrativo o documento en el que se contemplan las especies y los respectivos volúmenes.

Paso 2. Como solicitar salvoconducto por la plataforma VITAL

- Al ingresar con su usuario y contraseña a la plataforma, ya puede solicitar el salvoconducto iniciando por “Iniciar tramites” – “Salvoconducto único nacional” – “Solicitud de salvoconducto”, y diligenciando cada uno de los cuatro ítem, de manera

correcta, así: “ **información de la obtención legal del espécimen**” – “**información del espécimen**” – “**ruta de desplazamiento**”- **transporte**”, debe terminar con “**enviar**” donde le debe informar que su solicitud de salvoconducto ha sido registrada con éxito y aparece un número de 22 dígitos.

- Una vez haya realizado la solicitud, deberán acercarse a las oficinas de la Regional Valles de San Nicolás ubicadas en la Carrera 47 N° 64 A -61, kilómetro 1 vía Rionegro – Belén, teléfono 5613856, donde le expedirán o generarán el salvoconducto de movilización.
- **Tenga en cuenta** que deben conocer el día que se proyecta realizar la movilización, placas del vehículo, destino, los datos personales del conductor, el volumen de madera que desea movilizar con las respectivas medidas (Aserrada con largo, ancho alto y si son bloques, alfardas, cargueras listones, etc., de acuerdo al listado que se despliega y si es Rolo con largo y diámetro, y si es rolo, rolliza, estacones, etc., como igualmente muestra el listado desplegado).
- No debe movilizar las especies con salvoconductos vencidos o adulterados, como tampoco sin este documento que autoriza el transporte.

ARTÍCULO SEXTO: INFORMAR a la parte que el presente permiso no autoriza ninguna actividad en los predios, se otorga únicamente en beneficio de los árboles solicitados; cualquier actividad que se pretenda desarrollar deberá estar acorde con lo establecido en el Plan de Ordenamiento Territorial vigente, además, deberá contar con los respectivos permisos.

ARTÍCULO SÉPTIMO: INFORMAR a la parte interesada que mediante Resolución No. 112-7296 del 21 de diciembre de 2017, la Corporación aprobó El Plan de Ordenación y Manejo de La Cuenca Hidrográfica del Río Negro, mediante la Resolución No. 112-4795 del 8 de noviembre del 2018 se estableció el régimen de usos al interior de su zonificación ambiental, las cuales fueron modificadas por la Resolución RE-04227 del 1 de noviembre de 2022. En el POMCA del Río Negro se localiza la actividad para la cual se otorga el presente permiso, concesión, licencia ambiental o autorización.

ARTÍCULO OCTAVO: ADVERTIR a la parte interesada que las normas sobre manejo y aprovechamiento de los recursos naturales renovables previstas en el Plan de Ordenación y Manejo de la Cuenca del Río Negro, priman sobre las disposiciones generales dispuestas en otro ordenamiento administrativo, en las reglamentaciones de corrientes, o establecidas en los permisos, concesiones, licencias y demás autorizaciones ambientales otorgadas antes de entrar en vigencia el respectivo plan de ordenación y manejo.

Parágrafo: El Plan de Ordenación y Manejo de la Cuenca Hidrográfica del Río Negro, constituye norma de superior jerarquía y determinante ambiental de los planes de ordenamiento territorial de las Entidades Territoriales que la conforman y tienen jurisdicción dentro de la misma, de conformidad con la Ley 388 de 1997 artículo 10 y el artículo 2.2.3.1.5.6 del decreto 1076 de 2015".

ARTÍCULO NOVENO: INFORMAR a la parte que debe realizar un adecuado **AHUYENTAMIENTO DE FAUNA** con el fin de garantizar el bienestar de animales que usen los árboles de forma permanente (nidaciones) o como percha temporal (alimentación y caza). En caso de encontrar animales heridos o juveniles sin parentales deberá realizar la entrega en las instalaciones de CORNARE para su rescate, tratamiento y reubicación.

ARTÍCULO DÉCIMO: ADVERTIR que cualquier incumplimiento a los términos, condiciones, obligaciones y requisitos establecidos en el presente acto administrativo, dará lugar a la adopción de las sanciones y medidas previstas en la Ley 1333 de 2009, previo adelanto del trámite administrativo sancionatorio correspondiente.

ARTÍCULO DÉCIMOPRIMERO: INFORMAR a la parte que La Corporación podrá realizar visita de control y seguimiento. Dicha visita estará sujeta al cobro conforme a lo indicado en la

Ruta: \\cord01\S.Gestión\APOYO\Gestión Jurídica\ Vigente desde: F-GJ-237 V.03
Anexos\Ambiental\Tramites ambientales\Recurso Bosques\

R. Flora maderable y no maderable\Aprovechamiento arboles aislados

12-Feb-20

Resolución No. 112-4150-2017 del 10 de agosto de 2017 y la circular con radicado no. PPAL-CIR-00003 del 05 de enero del 2023, o la que la derogue, sustituya o modifique.

ARTÍCULO DÉCIMOSEGUNDO: NOTIFICAR personalmente el presente Acto Administrativo al **MUNICIPIO DE RIONEGRO**, identificado con Nit 890.907.317-2, a través de su delegado el Secretario de Hábitat el señor **JOHN DAIRON JARAMILLO ARROYAVE**, identificado con cédula de ciudadanía 15.429.227, o quien haga sus veces al momento, haciéndole entrega de una copia de la misma, como lo dispone la Ley 1437 de 2011.

Parágrafo: De no ser posible la notificación personal se hará en los términos de la mencionada ley.

ARTÍCULO DÉCIMOTERCERO: El presente acto administrativo empieza a regir a partir de la ejecutoria del mismo.

ARTÍCULO DÉCIMOCUARTO: INDICAR que contra el presente Acto Administrativo procede el recurso de reposición, el cual deberá interponerse personalmente y por escrito ante el mismo funcionario que profirió este Acto Administrativo, dentro de los diez (10) días hábiles siguientes a su notificación, según lo establecido en la Ley 1437 de 2011.

ARTÍCULO DÉCIMOQUINTO: ORDENAR la publicación de la presente actuación en el Boletín Oficial de la Corporación, a través de la página web www.cornare.gov.co, de conformidad con lo establecido en el artículo 71 de la Ley 99 de 1993.

Dado en el Municipio de Rionegro,

NOTIFÍQUESE, PUBLÍQUESE Y CÚMPLASE



LILIANA ANDREA ALZATE RESTREPO
Directora Regional Valles de San Nicolás.

Expediente: 05.615.16.2023

Asunto: Flora (aprovechamiento)

Proceso: Trámite Ambiental

Fecha: 15/08/2023

Proyectó: Abogado / Alejandro Echavarría Restrepo

Técnicos: María Alejandra Echeverri y Duván Camilo Giraldo.