

## RESOLUCIÓN No.

### POR MEDIO DE LA CUAL SE AUTORIZA UN PERMISO DE APROVECHAMIENTO DE ÁRBOLES AISLADOS POR FUERA DE LA COBERTURA DE BOSQUE NATURAL Y SE ADOPTAN OTRAS DETERMINACIONES

LA DIRECTORA DE LA REGIONAL VALLES DE SAN NICÓLAS DE LA CORPORACIÓN AUTÓNOMA REGIONAL DE LAS CUENCAS DE LOS RÍOS NEGRO Y NARE "CORNARE".  
En uso de sus atribuciones legales, delegataria y

#### CONSIDERANDO QUE:

1-Mediante Auto **AU-02513-2023** fechado el 13 de julio del año 2023, La Corporación dio inicio al trámite ambiental de **APROVECHAMIENTO FORESTAL DE ÁRBOLES AISLADOS**, solicitado por el señor **CARLOS HORACIO RIOS CASTRILLÓN**, identificado con cédula de ciudadanía número 661.587, en calidad de autorizado de los también propietarios la señora **EUSTOLIA BETANCUR DE MAZO**, identificada con cédula de ciudadanía número 32.502.900 y el señor **VICTOR HUGO RIOS CARDONA**, identificado con cédula de ciudadanía número 70.752.232, en beneficio de los individuos arbóreos localizados en los predios identificados con Folios de Matrículas Inmobiliarias Nos. 020-79264, 020-79265, 020-79266, ubicados en el municipio de Guarne, para la ejecución del proyecto "Parcelación La Victoria".

2-En atención a lo anterior, funcionarios de la Corporación, efectuaron visita técnica el día 25 de julio del año 2023, generándose el Informe Técnico número **IT-04844-2023** fechado el 04 de agosto del año 2023, en el cual se observó y concluyó lo siguiente:

#### 3 "OBSERVACIONES:

**3.1** Para llegar al sitio desde la autopista Medellín – Bogotá se ingresa hacia la vereda La Clara del municipio de Guarne, se recorren 500 metros hasta una Y donde se toma vía al costado derecho, se recorre 1 km hasta lote de interés ubicado al margen derecho de la vía veredal.

**3.2** En cuanto a los predios donde se ubican los árboles: se encuentran ubicados en la vereda La Clara del municipio de Guarne, presentan un paisaje de altiplanicie y un relieve de lomas y colinas, además, hacen parte del polígono de parcelaciones área de vivienda campestre tradicional La Clara según el POT del municipio.

El objetivo del aprovechamiento es adecuar el lote para desarrollo de proyecto tipo parcelación.



020-79264



020-79265



020-79266

Imagen 1. Ubicación predios de interés

Por medio del radicado E 2023007740 la Secretaria de Planeación y Desarrollo de Guarne emite concepto de uso del suelo para los predios con matrículas inmobiliarias 020-79266, 020-79264 y 020-79265, determinando que se encuentran dentro del área de vivienda campestre y que se pueden desarrollar actividades silviculturales y otras actividades forestales como usos y actividades complementarias a los usos principales. Y por medio del radicado E 2023008228 la Secretaria de Planeación y Desarrollo de Guarne emite concepto de norma urbanística para los tres predios indicando que se encuentran en la categoría de suelo rural de protección y desarrollo restringido con áreas de actividad residencial de parcelación campestre, con densidades de vivienda rural de 3 y 4 viv/ha.

**3.3 En cuanto a los individuos arbóreos de interés:** se encuentran ubicados bajo coberturas de pastos arbolados y vegetación secundaria baja, mostrando un viejo rodal plantado de especies maderables exóticas; no se evidencian afluentes cercanos a la zona de intervención. Durante la visita se realizó un recorrido por el área a intervenir con el fin de identificar los árboles objeto de solicitud, se tomaron puntos de ubicación geográfica y se realizaron mediciones dasométricas para la verificación del inventario forestal aportado.

Los árboles requeridos para aprovechamiento corresponden a (2) individuos de Ceiba (*Ceiba speciosa*), (318) Ciprés (*Cupressus lusitánica*), (334) Eucalipto (*Eucalyptus globulus*), (1) Aguacate (*Persea americana*), y (43) Pino (*Pinus sp.*), para un total de (698) individuos arbóreos a intervenir entre especies exóticas maderables y nativas, que no presentan alguna categoría de veda.



Imagen 2. Distribución arboles a intervenir  
Fuente: usuario

**3.4 Localización de los árboles aislados a aprovechar con respecto a Acuerdos Corporativos y al sistema de Información Ambiental Regional:** De acuerdo con el Sistema de Información Geográfica de Cornare, el predio de interés, se encuentra al interior de los límites del Plan de Ordenación y Manejo de la Cuenca Hidrográfica POMCA del Río Negro, aprobado en Cornare mediante la Resolución No. 112-7296 del 21 de diciembre de 2017 y mediante la Resolución No. 112-4795 del 8 de noviembre de 2018, estableció el régimen de usos, además, por medio de la resolución RE-04227-2022 del 1 de noviembre de 2022 se modifica el régimen de usos al interior de los predios en:

Predio (FMI)	Area (ha)	Zonificación ambiental	Porcentaje (%)
020-79264	0.6	Áreas agrosilvopastoriles	85,23
		Áreas de uso múltiple	14,77
020-79265	0.5	Áreas de uso múltiple	100
020-79266	4.2	Áreas agrosilvopastoriles	26,27
		Áreas agrícolas	15,87
		Áreas de uso múltiple	57,86

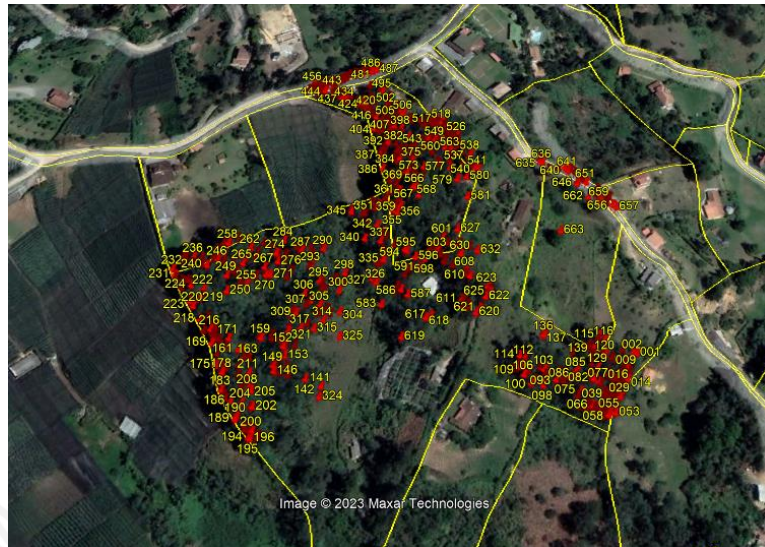
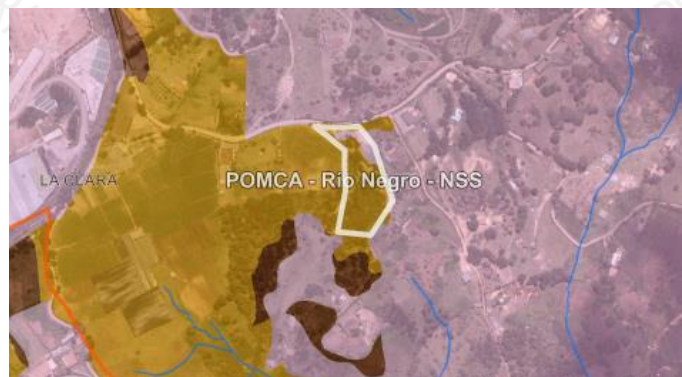

020-79264

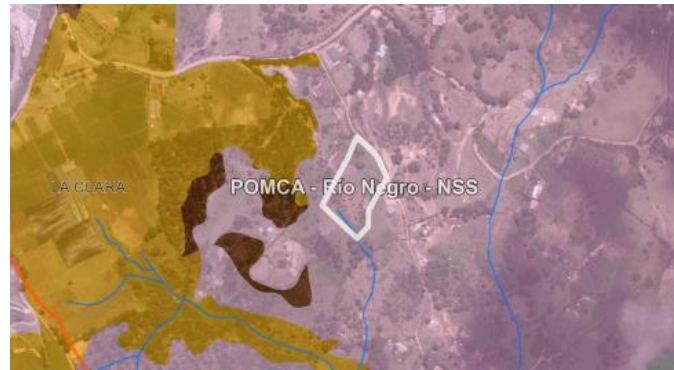

020-79265



020-79266

Imagen 3. Determinantes ambiental predios de interés

**Áreas agrosilvopastoriles**, las cuales corresponden a aquellas áreas, cuyo uso agrícola, pecuario y forestal resulta sostenible, al estar identificadas como en la categoría anterior bajo el criterio de no sobrepasar la oferta de los recursos, dando orientaciones técnicas para la reglamentación y manejo responsable y sostenible de los recursos suelo, agua y biodiversidad que definen y condicionan el desarrollo de estas actividades. En estas áreas se podrán desarrollar múltiples actividades sociales y económicas.

**Áreas de uso múltiple:** Tiene como objetivo retornar a utilidad del ecosistema para la prestación de servicios diferentes a los del ecosistema original. A través de esta, se reemplaza un ecosistema degradado por otro productivo, pero estas acciones no llevan al ecosistema original. Incluye técnicas como la estabilización, el mejoramiento estético y por lo general, el retorno de las tierras a lo que se considera un propósito útil dentro del contexto regional. En estas áreas se podrán desarrollar múltiples actividades sociales y económicas.

**Áreas agrícolas:** Corresponden a aquellas áreas, cuyo uso agrícola con cultivos intensivos y semi-intensivos, transitorios y permanentes, demandan la incorporación progresiva en el tiempo de criterios de sostenibilidad ambiental, de manera tal que la presión que ejercen sobre los recursos naturales renovables (demanda), no sobrepase su capacidad de uso y disponibilidad (oferta), dando orientaciones técnicas para la reglamentación y manejo responsable y sostenible de los recursos suelos, agua y biodiversidad que definen y condicionan el desarrollo de estas actividades productivas.

Dado que el fin del aprovechamiento es adecuar el espacio para desarrollo de proyecto tipo parcelación, en áreas donde la actividad forestal es adecuada, no se encuentra conflicto con la zonificación ambiental.

Para parcelaciones la densidad de vivienda permitida es de 3 viv/ha conforme el Acuerdo 392 de 2019 de Cornare, por lo tanto, la densidad del proyecto sería de 16 viviendas en total.

**3.5 Revisión de las especies y los volúmenes y análisis de la Información:** Para la estimación del volumen total y comercial a obtener con el aprovechamiento, se empleó la siguiente fórmula:

$$\frac{\pi}{4} * dap^2 * h * ff$$

Donde,  
dap corresponde al diámetro a la altura del pecho  
h corresponde a la altura (total o comercial)  
ff es el factor de forma = 0,5

Familia	Nombre científico	Nombre común	Altura promedio (m)	Diámetro promedio (m)	Cantidad	Volumen total (m³)	Volumen comercial (m³)	Tipo de aprovechamiento
Malvaceae	Ceiba speciosa	Ceiba rosada	12	0,2	2	0,6	0,4	Tala
Cupressaceae	Cupressus lusitánica	Ciprés	18,6	0,3	318	292,4	190,1	Tala
Myrtaceae	Eucalyptus globulus	Eucalipto	20,9	0,3	334	397,2	258,2	Tala
Lauraceae	Persea americana	Aguacate	5	0,5	1	0,5	0,3	Tala
Pinaceae	Pinus sp.	Pino	19	0,3	43	40,7	26,5	Tala
<b>TOTAL</b>					<b>698</b>	<b>731,4</b>	<b>475,5</b>	

### 3.6 Registro Fotográfico:



Imagen 4 y 5. Individuos a intervenir

## 4 CONCLUSIONES:

**4.1 Viabilidad:** Técnicamente se considera **VIABLE** el **APROVECHAMIENTO FORESTAL DE ÁRBOLES AISLADOS POR FUERA DE LA COBERTURA DE BOSQUE NATURAL,**

Ruta: \cordc01\S.GestiónAPOYO\Gestión Jurídica\ Vigente desde: F-GJ-237 V.03  
Anexos\Ambiental\Tramites ambientales\Recurso Bosques\

R. Flora maderable y no maderable\Aprovechamiento arboles aislados

12-Feb-20

en beneficio de los predios identificados con FMI 020-79264, 020-79265 y 017-79266, ubicado en la vereda La Clara del municipio de Guarne, para las siguientes especies:

Familia	Nombre científico	Nombre común	Cantidad	Volumen total (m <sup>3</sup> )	Volumen comercial (m <sup>3</sup> )	Área del aprovechamiento (Ha)	Tipo de aprovechamiento
Malvaceae	<i>Ceiba speciosa</i>	Ceiba rosada	2	0,6	0,4	0,00001	Tala
Cupressaceae	<i>Cupressus lusitánica</i>	Ciprés	318	292,4	190,1	0,002	Tala
Myrtaceae	<i>Eucalyptus globulus</i>	Eucalipto	334	397,2	258,2	0,003	Tala
Lauraceae	<i>Persea americana</i>	Aguacate	1	0,5	0,3	0,00001	Tala
Pinaceae	<i>Pinus sp.</i>	Pino	43	40,7	26,5	0,0004	Tala
<b>TOTAL</b>			<b>698</b>	<b>731,4</b>	<b>475,5</b>	<b>0,0054</b>	

**4.2** El área de aprovechamiento es de 0,0054 hectáreas.

**4.3** Los árboles presentan condiciones que los hacen óptimos para ser aprovechados como árboles aislados.

**4.4** Los predios de interés se encuentran en el área de influencia del POMCA del Río Negro, aprobado en Cornare mediante la Resolución No. 112-7296 del 21 de diciembre de 2017, presentando áreas en las categorías: áreas agrosilvopastoriles, de uso múltiple y agrícolas.

De acuerdo con la Resolución No. 112-4795 del 8 de noviembre de 2018, estableció el régimen de usos, además, por medio de la resolución RE-04227-2022 del 1 de noviembre de 2022 se modifica el régimen de usos, para las áreas agrosilvopastoriles, de uso múltiple y agrícolas, se podrán desarrollar múltiples actividades sociales y económicas, basadas en la capacidad de uso del suelo y el régimen establecido por cada POT. Dado que el fin del aprovechamiento es adecuar los lotes para desarrollo de proyecto tipo parcelación, en áreas donde la actividad forestal es adecuada, es permitido el aprovechamiento forestal teniendo en cuenta buenas prácticas ambientales.

**4.5** Para parcelaciones la densidad de vivienda permitida es de 3 viv/ha conforme el Acuerdo 392 de 2019 de Cornare, por lo tanto, la densidad del proyecto sería de 16 viviendas en total.

**4.6** El presente permiso no autoriza ninguna actividad en el predio, se otorga únicamente en beneficio de los árboles aislados solicitados; cualquier uso que se pretenda desarrollar en el predio deberá estar acorde con lo establecido en el Plan de Ordenamiento Territorial vigente en concordancia con los determinantes ambientales de Cornare.

**4.7** La información entregada por el usuario es suficiente para emitir el concepto de viabilidad ambiental del asunto en mención.

**4.8** El interesado deberá prevenir, mitigar, controlar, compensar y corregir los posibles efectos e impactos negativos causados en desarrollo del aprovechamiento.”

#### CONSIDERACIONES JURÍDICAS:

Que el Artículo 8 de la Constitución Política establece que “Es obligación del Estado y de las personas proteger las riquezas culturales y naturales de la nación”.

Que el Artículo 79 de la Carta Política indica que: “Todas las personas tienen derecho a gozar de un ambiente sano. La Ley garantizará la participación de la comunidad en las decisiones que puedan afectarlo.

Es deber del Estado proteger la diversidad e integridad del ambiente, conservar las áreas de especial importancia ecológica y fomentar la educación para el logro de estos fines.”

Que el Artículo 80 ibidem, establece que: “El Estado planificará el manejo y aprovechamiento de los recursos naturales, para garantizar su desarrollo sostenible, su Conservación, restauración o sustitución...”

Que el artículo 31 numeral 12 de la Ley 99 de 1993, señala lo siguiente: “Ejercer las funciones de evaluación, control y seguimiento ambiental de los usos del agua, el suelo, el aire y los demás recursos naturales renovables, lo cual comprenderá el vertimiento, emisión o incorporación de sustancias o residuos líquidos, sólidos y gaseosos, a las aguas a cualquiera de sus formas, al aire o a los suelos, así como los vertimientos o emisiones que puedan causar daño o poner en peligro el normal desarrollo sostenible de los recursos naturales renovables o impedir u obstaculizar su empleo para otros usos. Estas funciones comprenden la expedición de las respectivas licencias ambientales, permisos, concesiones, autorizaciones y salvoconductos;”

El artículo 2.2.1.1.9.2 del Decreto 1076 de 2015., señala, Titular de la solicitud “si se trata de árboles ubicados en predios de propiedad privada, la solicitud deberá ser presentada por el propietario, quien debe probar su calidad de tal, o por el tenedor con autorización del propietario. Si la solicitud es allegada por persona distinta al propietario alegando daño o peligro causado por los árboles ubicados en predios vecinos, solo procederá a otorgar autorización para talarlos, previa decisión de la autoridad competente para conocer esta clase de litigios.”

Que el Decreto 1532 de 2019 en su Artículo primero establece lo siguiente:

**“ARTÍCULO 1.** *Modifíquese el artículo 2.2.1.1.1.1. de la Sección 1 del Capítulo 1 del Título 2 de la Parte 2 del Libro 2 del Decreto Único Reglamentario del Sector Ambiente y Desarrollo Sostenible 1076 de 2015, en el sentido de incluir las siguientes definiciones:*

(...)

**Árboles aislados fuera de la cobertura de bosque natural.** *Son los individuos que resulten de regeneración natural, árboles plantados o establecidos y que no son parte de una cobertura de bosque natural o cultivo forestal con fines comerciales”.*

En virtud de lo anterior y acogiendo lo establecido en el informe técnico **IT-04844-2023** fechado el 04 de agosto del año 2023, se considera procedente autorizar el **APROVECHAMIENTO FORESTAL DE ÁRBOLES AISLADOS POR FUERA DE LA COBERTURA DE BOSQUE NATURAL**, mediante el sistema de tala de dos (02) individuos de la especie Ceiba Rosada, trecientos dieciocho (318) individuos de la especie Ciprés, trecientos treinta y cuatro (334) individuos de la especie Eucalipto, un (01) individuos de la especie Aguacate y cuarenta y tres (43) individuos de la especie Pino, las cuales se dispondrán en la parte resolutive del presente Acto administrativo.

Que es competente la Directora de la Regional Valles de San Nicolás para conocer del asunto y en mérito de lo expuesto,

#### RESUELVE:

**ARTÍCULO PRIMERO: AUTORIZAR el APROVECHAMIENTO FORESTAL DE ÁRBOLES AISLADOS POR FUERA DE LA COBERTURA DE BOSQUE NATURAL**, a los señores **CARLOS HORACIO RIOS CASTRILLÓN**, identificado con cédula de ciudadanía número 661.587, **EUSTOLIA BETANCUR DE MAZO**, identificada con cédula de ciudadanía número 32.502.900 y **VICTOR HUGO RIOS CARDONA**, identificado con cédula de ciudadanía número 70.752.232, en beneficio de los individuos arbóreos localizados en los predios identificados con

Ruta: \\Cordoc01\S.Gestión\APOYO\Gestión Jurídica\ Vigente desde: F-GJ-237 V.03  
Anexos\Ambiental\Tramites ambientales\Recurso Bosques\

R. Flora maderable y no maderable\Aprovechamiento arboles aislados

12-Feb-20

Folios de Matrículas Inmobiliarias Nos. 020-79264, 020-79265, 020-79266, ubicados en la vereda La Clara del municipio de Guarne, para la ejecución del proyecto "Parcelación La Victoria", para las siguientes especies:

Familia	Nombre científico	Nombre común	Cantidad	Volumen total (m <sup>3</sup> )	Volumen comercial (m <sup>3</sup> )	Área del aprovechamiento (Ha)	Tipo de aprovechamiento
Malvaceae	<i>Ceiba speciosa</i>	Ceiba rosada	2	0,6	0,4	0,00001	Tala
Cupressaceae	<i>Cupressus lusitanica</i>	Ciprés	318	292,4	190,1	0,002	Tala
Myrtaceae	<i>Eucalyptus globulus</i>	Eucalipto	334	397,2	258,2	0,003	Tala
Lauraceae	<i>Persea americana</i>	Aguacate	1	0,5	0,3	0,00001	Tala
Pinaceae	<i>Pinus sp.</i>	Pino	43	40,7	26,5	0,0004	Tala
<b>TOTAL</b>			<b>698</b>	<b>731,4</b>	<b>475,5</b>	<b>0,0054</b>	

**Parágrafo 1°: INFORMAR** que solo podrá aprovechar los árboles mencionados en el presente Artículo.

**Parágrafo 2°:** El aprovechamiento de los árboles tendrá un tiempo para ejecutarse de **ocho (08) meses**, contados a partir de la ejecutoria de la presente actuación.

**Parágrafo 3°:** Los individuos arbóreos se encuentran localizados en las siguientes coordenadas:

Coordenadas Geográficas (Magna Colombia Bogotá)							
Descripción del punto	Longitud (W) - X			Latitud (N) - Y			Z (msnm)
	Grados	Minutos	Segundos	Grados	Minutos	Segundos	
Predio FMI 020-79264	-75	25	51,44	6	15	46,43	2166
Predio FMI 020-79265	-75	25	48,66	6	15	46,39	
Predio FMI 020-79266	-75	25	52,17	6	15	46,43	

**ARTÍCULO TERCERO: REQUERIR** a los señores **CARLOS HORACIO RIOS CASTRILLÓN**, identificado con cédula de ciudadanía número 661.587, **EUSTOLIA BETANCUR DE MAZO**, identificada con cédula de ciudadanía número 32.502.900 y **VICTOR HUGO RIOS CARDONA**, identificado con cédula de ciudadanía número 70.752.232, para que compensen por el aprovechamiento del árbol, para ello la parte cuenta con las siguientes alternativas:

1-Realizar la siembra de especies nativas en una relación **1:3** en un predio de su propiedad, es decir por cada árbol aprovechado deberá sembrar **3 árboles** nativos, **en este caso el interesado deberá plantar (698 x 3) = 2094 árboles** de especies nativas de importancia ecológica y garantizar su sobrevivencia mediante la realización de mantenimientos durante un mínimo de 3 años. Las especies recomendadas para la siembra son: Almanegra de Guatapé (*Magnolia guatapensis*), Roble (*Quercus humboldtii*), Comino crespillo (*Aniba perutilis*), Chaquiro (*Retrophyllum rospigliosii*), Palma de Cera (*Ceroxylon quindiuense*), Chicalá (*Tabebuia guayacan*), Olla de mono (*Lecythis turyana*), Cabuyo (*Eschweilera antioquiensis*), Caunce



(*Godoya antioquiensis*), Amarraboyo (*Meriana nobilis*), entre otros nativos, y la altura de las plántulas debe ser de 50 cm o superior.

Los árboles plantados deben ser establecidos como una cobertura continua, por tanto, no se admiten especies introducidas o maderables, especies frutales (comerciales o comestibles), especies ornamentales o individuos establecidos como cercos vivos, setos o barreras rompeventos.

**1.1.** Una vez finalizada la siembra del material vegetal deberá informar a CORNARE. La Corporación verificará el cumplimiento de esta actividad y realizará el control y seguimiento de las acciones de mantenimiento de los árboles sembrados, teniendo en cuenta que la siembra de los árboles a futuro no perjudique las construcciones aledañas, espacios públicos, redes eléctricas, de gas o acueducto o vías.

**1.2.** El establecimiento del material vegetal como compensación tendrá una vigencia de **tres (03) meses** después de realizado el aprovechamiento, una vez finalizada la siembra, se deberá informar a CORNARE, quien verificará el cumplimiento de esta actividad mediante visita de control y seguimiento de las acciones de mantenimiento de los árboles sembrados.

**2-Orientar el valor económico de la compensación por un valor de (\$ 45.033.564)**, hacia la conservación de los bosques naturales de la región Cornare, por medio de la herramientas de pagos por servicios ambientales-PSA en la jurisdicción de Cornare, de acuerdo con lo establecido en la Resolución **RE-06244-2021** del 24 de septiembre de 2021, publicada por Cornare, el valor económico a compensar por cada árbol corresponde a \$ 21.506, por tanto, el valor descrito equivale a sembrar **2094** árboles nativos y su mantenimiento durante 3 años.

**2.1.** La parte interesada en caso de elegir la opción de compensación a través de un esquema de PSA, deberá enviar copia del certificado de compensación generado por el operador de PSA, en un término de **tres (03) meses después de terminado el aprovechamiento**, en caso de elegir esta alternativa, en caso contrario la Corporación realizará visita de verificación para velar por el cumplimiento de la compensación.

**Parágrafo 1°:** Se sugiere que la compensación se realice a través de la siembra de especies nativas para contribuir a la restauración y conservación de las coberturas vegetales en la jurisdicción de Cornare y de las áreas de restauración ecológica del predio.

**Parágrafo 2°:** No se permite realizar las compensaciones (siembras o acuerdos) fuera de la jurisdicción de Cornare.

**Parágrafo 3°:** El valor mencionado en la compensación por pago por servicios ambientales-PSA-, es un valor de referencia sujeto al incremento del IPC y estos no deben ser consignados a nombre de Cornare, si no al operador que se encuentre en la jurisdicción de La Corporación.

**ARTÍCULO CUARTO: REQUERIR** a los señores **CARLOS HORACIO RIOS CASTRILLÓN**, identificado con cédula de ciudadanía número 661.587, **EUSTOLIA BETANCUR DE MAZO**, identificada con cédula de ciudadanía número 32.502.900 y **VICTOR HUGO RIOS CARDONA**, identificado con cédula de ciudadanía número 70.752.232, para que cumplan con las siguientes obligaciones:

- 1 Desramar y repicar las ramas, orillos y material de desecho de los árboles aprovechados, facilitando la incorporación de este material al suelo como materia orgánica.
- 2 Aprovechar única y exclusivamente las especies y volúmenes autorizados en el área permisionada.
- 3 CORNARE no se hace responsable de los daños materiales o sometimientos que cause el aprovechamiento forestal y la poda de los árboles.

Ruta: \\cordc01\S.GestiónAPOYO\Gestión Jurídica\ Vigente desde: F-GJ-237 V.03  
Anexos\Ambiental\Tramites ambientales\Recurso Bosques\  
R. Flora maderable y no maderable\Aprovechamiento arboles aislados

12-Feb-20

- 4 El área debe ser demarcada con cintas reflectivas indicando con esto el peligro para los transeúntes.
- 5 Los desperdicios producto del aprovechamiento y la poda deben ser retirados del lugar y dispuestos de forma adecuada en un sitio autorizado para ello.
- 6 Se debe tener cuidado con el aprovechamiento de los árboles con proximidad a la vía pública, líneas eléctricas y casas de habitación, que en su momento deberá contar con señalización antes de que el árbol sea intervenido y así eliminar riesgos de accidente.
7. Las actividades de aprovechamiento y transporte de madera deberán ser realizados por personal idóneo (suspensión de electricidad, cierre de vías, personal certificado para trabajos en alturas, señales de prevención, elementos y equipos de seguridad).
- 8. En linderos con vecinos no se pueden erradicar árboles. En caso de hacerlo debe contar con la autorización escrita del vecino donde manifieste estar de acuerdo con esta acción y el respectivo permiso de Cornare.**
- 9. Se deberá implementar en el predio donde se ejecutará la actividad de tala, una valla, pendón, pasacalle** u otro elemento informativo en el cual se indique la Resolución con la cual se otorgó el trámite, la vigencia y la forma de compensar producto del aprovechamiento forestal autorizado, o mantener en el sitio del aprovechamiento una copia de la resolución.
10. No se deben realizar quemas de los residuos producto del aprovechamiento forestal.
11. Las personas que realicen el aprovechamiento forestal deben ser idóneas en este campo y contar con la seguridad social actualizada.

**ARTÍCULO QUINTO: INFORMAR** a la parte, que el producto del aprovechamiento puede ser comercializado y/o transportado, por lo tanto, CORNARE entregará salvoconductos de movilización de madera, previa solicitud del interesado.

**Parágrafo 1º:** De conformidad con la Resolución 1909 del 2017, modificada mediante Resolución 81 del 2018, expedidas por el Ministerio de Ambiente y Desarrollo Sostenible, por medio de la cual se estable el Salvoconducto Único Nacional en Línea, los usuarios que a partir del 20 de abril del 2018, requieran movilizar productos maderables provenientes de aprovechamientos forestales, deberán solicitar los Salvoconductos Únicos Nacionales en Línea, a través de la Ventanilla Integral de Trámites Ambientales en Línea (Vital), siguiendo los siguientes pasos:

**Paso 1. Registrarse en la plataforma VITAL.**

- Regístrate en la página web de VITAL <http://vital.minambiente.gov.co/SILPA/TestSilpa/security/login.aspx>, donde deberá ingresar por primera vez y suministrar sus datos personales.

- Una vez ingresa a la plataforma deberá proceder a ingresar sus datos personales y un correo electrónico personal de frecuente uso al que le llegará la respuesta de su solicitud de registro, luego debe finalizar con “ENVIAR”.
- Una vez que se hallan registrado en la plataforma VITAL por primera vez, le llegara a su correo electrónico inscrito, un mensaje en el que le anuncia que su solicitud de registro está en proceso y que para validar su registro debe dar “*clik aquí*”, a lo que una vez ejecutada esta acción, le llegara nuevamente un correo con su usuario y contraseña.
- Una vez ingrese con su usuario y contraseña a VITAL, tendrán que cambiar la contraseña de acceso por una de fácil recordación la cual es personal e intransferible. (en caso de olvidar la contraseña debe solicitar una nueva clave dando clic en olvide mi contraseña, la cual será enviada al correo electrónico que ingresaron en el registro inicial).
- Finalizado el proceso y obtener su usuario y contraseña, deberá informar a CORNARE al número telefónico 5461616, extensión 413, para proceder por parte de Cornare en la plataforma VITAL con el cargue del acto administrativo o documento en el que se contemplan las especies y los respectivos volúmenes.

## Paso 2. Como solicitar salvoconducto por la plataforma VITAL

- Al ingresar con su usuario y contraseña a la plataforma, ya puede solicitar el salvoconducto iniciando por “**Iniciar tramites**” – “**Salvoconducto único nacional**” – “**Solicitud de salvoconducto**”, y diligenciando cada uno de los cuatro ítem, de manera correcta, así: “ **información de la obtención legal del espécimen**” – “**información del especímenes**” – “**ruta de desplazamiento**”- **transporte**”, debe terminar con “**enviar**” donde le debe informa que su solicitud de salvoconducto ha sido registrada con éxito y aparece un número de 22 dígitos.
- Una vez haya realizado la solicitud, deberán acercarse a las oficinas de la Regional Valles de San Nicolás ubicadas en la Carrera 47 N° 64 A -61, kilómetro 1 vía Rionegro – Belén, teléfono 5613856, donde le expedirán o generarán el salvoconducto de movilización.
- **Tenga en cuenta** que deben conocer el día que se proyecta realizar la movilización, placas del vehículo, destino, los datos personales del conductor, el volumen de madera

que desea movilizar con las respectivas medidas (Aserrada con largo, ancho alto y si son bloques, alfardas, cargueras listones, etc., de acuerdo al listado que se despliega y si es Rolo con largo y diámetro, y si es rolo, rolliza, estacones, etc., como igualmente muestra el listado desplegado).

- No debe movilizar las especies con salvoconductos vencidos o adulterados, como tampoco sin este documento que autoriza el transporte.

**ARTÍCULO SEXTO: INFORMAR** a la parte que el presente permiso no autoriza ninguna actividad en los predios, se otorga únicamente en beneficio de los árboles solicitados; cualquier actividad que se pretenda desarrollar deberá estar acorde con lo establecido en el Plan de Ordenamiento Territorial vigente, además, deberá contar con los respectivos permisos.

**ARTÍCULO SÉPTIMO: INFORMAR** a la parte interesada que mediante Resolución No. 112-7296 del 21 de diciembre de 2017, la Corporación Aprobó El Plan de Ordenación y Manejo de La Cuenca Hidrográfica del Río Negro, mediante la Resolución No. 112-4795 del 8 de noviembre del 2018 se estableció el régimen de usos al interior de su zonificación ambiental, las cuales fueron modificadas por la Resolución RE-04227 del 1 de noviembre de 2022. En el POMCA del Río Negro se localiza la actividad para la cual se otorga el presente permiso, concesión, licencia ambiental o autorización.

**ARTÍCULO OCTAVO: ADVERTIR** a la parte interesada que las normas sobre manejo y aprovechamiento de los recursos naturales renovables previstas en el Plan de Ordenación y Manejo de la Cuenca del Río Negro, priman sobre las disposiciones generales dispuestas en otro ordenamiento administrativo, en las reglamentaciones de corrientes, o establecidas en los permisos, concesiones, licencias y demás autorizaciones ambientales otorgadas antes de entrar en vigencia el respectivo plan de ordenación y manejo.

**Parágrafo:** El Plan de Ordenación y Manejo de la Cuenca Hidrográfica del Río Negro, constituye norma de superior jerarquía y determinante ambiental de los planes de ordenamiento territorial de las Entidades Territoriales que la conforman y tienen jurisdicción dentro de la misma, de conformidad con la Ley 388 de 1997 artículo 10 y el artículo 2.2.3.1.5.6 del decreto 1076 de 2015".

**ARTÍCULO NOVENO: INFORMAR** a la parte que debe realizar un adecuado **AHUYENTAMIENTO DE FAUNA** con el fin de garantizar el bienestar de animales que usen los árboles de forma permanente (nidaciones) o como percha temporal (alimentación y caza). En caso de encontrar animales heridos o juveniles sin parentales deberá realizar la entrega en las instalaciones de CORNARE para su rescate, tratamiento y reubicación, se recomienda ejecutar las siguientes actividades antes de realizar la tala:

- Revisar los árboles para verificar presencia de nidos de aves. En caso de presencia positiva, deberá permitir que los juveniles cumplan con su ciclo hasta fase adulta y abandonen el nido.
- Realizar acciones que generen desplazamiento pasivo de aves, herpetos y mamíferos como ruidos, vibraciones e instalación de imágenes (siluetas u objetos que emulen la presencia de depredadores naturales).
- Como última medida, se debe hacer un rescate y reubicación de especímenes que no se hayan podido desplazar por sus propios medios. Estos deberán ser reubicados en zonas cercanas que cuenten con hábitats adecuados para su supervivencia, por ejemplo, zonas boscosas y rondas hídricas de las corrientes que discurren por la zona.
- Para el caso de la flora (Orquídeas y bromelias), se deben rescatar las epifitas vasculares y reubicarlas en las coberturas boscosas que se encuentran cerca de la zona de aprovechamiento forestal. Se debe garantizar su supervivencia incorporándolas a un adecuado sustrato, con sombrío y adecuada humedad.

**ARTÍCULO DÉCIMO: ADVERTIR** que cualquier incumplimiento a los términos, condiciones, obligaciones y requisitos establecidos en el presente acto administrativo, dará lugar a la

adopción de las sanciones y medidas previstas en la Ley 1333 de 2009, previo adelanto del trámite administrativo sancionatorio correspondiente.

**ARTÍCULO DÉCIMOPRIMERO: INFORMAR** a la parte que La Corporación podrá realizar visita de control y seguimiento. Dicha visita estará sujeta al cobro conforme a lo indicado en la Resolución No. 112-4150-2017 del 10 de agosto de 2017 y la circular con radicado no. PPAL-CIR-00003 del 05 de enero del 2023, o la que la derogue, sustituya o modifique.

**ARTÍCULO DÉCIMOSEGUNDO: NOTIFICAR** personalmente el presente Acto Administrativo a los señores **CARLOS HORACIO RIOS CASTRILLÓN**, identificado con cédula de ciudadanía número 661.587, **EUSTOLIA BETANCUR DE MAZO**, identificada con cédula de ciudadanía número 32.502.900 y **VICTOR HUGO RIOS CARDONA**, identificado con cédula de ciudadanía número 70.752.232, haciéndole entrega de una copia de la misma, como lo dispone la Ley 1437 de 2011.

**Parágrafo:** De no ser posible la notificación personal se hará en los términos de la mencionada ley.

**ARTÍCULO DÉCIMOTERCERO:** El presente acto administrativo empieza a regir a partir de la ejecutoria del mismo.

**ARTÍCULO DÉCIMOCUARTO: INDICAR** que contra el presente Acto Administrativo procede el recurso de reposición, el cual deberá interponerse personalmente y por escrito ante el mismo funcionario que profirió este Acto Administrativo, dentro de los diez (10) días hábiles siguientes a su notificación, según lo establecido en la Ley 1437 de 2011.

**ARTÍCULO DÉCIMOQUINTO: ORDENAR** la publicación de la presente actuación en el Boletín Oficial de la Corporación, a través de la página web [www.cornare.gov.co](http://www.cornare.gov.co), de conformidad con lo establecido en el artículo 71 de la Ley 99 de 1993.

Dado en el Municipio de Rionegro,

**NOTIFÍQUESE, PUBLÍQUESE Y CÚMPLASE**



**LILIANA ANDREA ALZATE RESTREPO**  
Directora Regional Valles de San Nicolás.

**Expediente:** 05.318.06.42280  
**Asunto:** Flora (aprovechamiento)  
**Proceso:** Trámite Ambiental  
**Fecha:** 04/08/2023  
**Proyectó:** Abogado / Alejandro Echavarría Restrepo  
**Técnica:** Laura Arce Montoya