

RESOLUCIÓN No.

POR MEDIO DE LA CUAL SE REGISTRA UNA PLANTACIÓN FORESTAL PROTECTORA PRODUCTORA Y SE ADOPTAN OTRAS DETERMINACIONES.

LA DIRECTORA DE LA REGIONAL PÁRAMO DE LA CORPORACIÓN AUTÓNOMA REGIONAL DE LAS CUENCAS DE LOS RÍOS NEGRO – NARE, CORNARE. En uso de sus atribuciones legales y delegatarias y

CONSIDERANDO

1. Que en atención a la solicitud presentada mediante radicado CE – 10428 del 05 de julio de 2023, la Corporación mediante Auto AU – 02400 del 07 de julio de 2023, dio inicio al trámite ambiental de **REGISTRO DE PLANTACIÓN FORESTAL PROTECTORA PRODUCTORA**, solicitado por el señor **JUAN ANTONIO RONDÓN MONTOYA**, identificado con cédula de ciudadanía número 3.536.043, en beneficio del predio identificado con Folio de Matrícula Inmobiliaria N° 028-19845, ubicado en la vereda Uvital del municipio de Nariño.

2. Que, en atención a la solicitud referenciada, funcionarios de la Corporación, efectuaron visita técnica el día 24 de julio de 2023, generándose el **Informe Técnico IT – 04611 del 28 de julio de 2023**, en el cual se observó y concluyó lo siguiente:

3. OBSERVACIONES:

3.1 Indicar como se llega al sitio y describir las actividades realizadas en la visita.

Para llegar al predio partiendo por la carretera que va del casco urbano del municipio de Nariño, hacia el municipio de Aguadas, se llega hasta la vereda Uvital y se toma desvío al lado izquierdo de la vía llegando hasta la entrada de la hostería “Brisas del Sol” se continúa por la vía 200 m y allí al costado izquierdo se toma portón caminando 1.2 Km. Allí está el predio el nuestro interés.

El predio “La Romelia”, se identifica con los folios de matrícula inmobiliaria No 028-19845, se encuentra ubicado en la vereda Uvital del municipio de Nariño, tiene un área catastral de acuerdo al Sistema de Información Geográfica de Cornare de 6.1 Has.



Imagen 1: Ubicación del predio. Fuente Mapgis 8, Cornare

Ruta: www.intranet.cornare.gov.co

Vigente desde: 12-Nov-19

F-GJ-251/V.02

Apoyo/ Gestión Jurídica/Anexos/Ambiental/TA

Gestión Ambiental, social, participativa y transparente



El predio tiene cobertura de pastos, Caña de Azúcar, bosque nativo y bosque plantado en 1.5 Hectáreas para el aprovechamiento de árboles plantados de las especies Chingalé (*Acarnda copaia*) Gualanday (*Jacaranda Mimosifolia*) Cedro Común (*Cedro Sp*)

Las actividades llevadas a cabo en la visita de campo fueron las siguientes:

- Recorrido de reconocimiento del predio aprovechar
- Identificación de los individuos marcados en las parcelas demarcadas
- Medición al azar (DAP y altura) de los individuos y las parcelas registrados en el inventario entregado a CORNARE.
- Homologación de las variables medidas en campo con la información allegada

3.2. Topografía:

Se presenta en el entorno de un paisaje de montaña, en donde la topografía es quebrada, con pendiente entre moderadas y alta. El predio se encuentra en una zona en donde las actividades económicas que predominan son ganadería, cultivo de aguacate y plantaciones forestales de Pino Ciprés y Pino Patula, Chingalé y Gualanday.

Con respecto a las plantaciones propias del predio, estas tienen las siguientes características:

- No existe una distancia de siembra uniforme.
- Están sembrados en un área aproximada de 1.5 Hectáreas.
- No se les aplicaron tratamientos silviculturales para mejorar la forma del fuste. La plantación tiene una edad de siembra de aproximadamente 15 años, se presenta un desarrollo en altura y diámetro que permita obtener un volumen apropiado de aprovechamiento.

Las especies forestales objeto de la solicitud no tienen restricción por veda a nivel regional o nacional, por CITE carecen de relevancia ecosistémica para la zona, es decir con su erradicación no se genera una afectación ambiental significativa

3.3. Área y uso del predio:

Usos del suelo en el predio:	Área (Hectáreas)
Cultivos	4.0
Bosque plantado	1.5
Otro (terreno) Bosque Nativo	0.6
Área total del predio (según SIG Cornare)	6.1

3.4. Caracterización del predio en relación con acuerdos corporativos:

Según el Sistema de información Ambiental Regional —SIAR- el predio objeto de la solicitud presenta las siguientes restricciones ambientales:

Por el Acuerdo 251 de 2011 por RETIROS A RONDAS HIDRICAS donde se deben respetar las distancias estipuladas en el POT Municipal a las corrientes hídricas que discurren por el predio.

Igualmente, en relación con relación con el POMCA del Río Samaná Sur Resolución 112-7295-2017 del 21 de diciembre de 2017, se tiene que el predio se encuentra ubicado en zona de manejo principal como área de importancia ambiental, áreas de restauración agroecológica y áreas de amenaza naturales.

Ruta: www.intranet.cornare.gov.co

Vigente desde: 12-Nov-19

F-GJ-251/V.02

Apoyo/ Gestión Jurídica/Anexos/Ambiental/TA

Gestión Ambiental, social, participativa y transparente



Corporación Autónoma Regional de las Cuencas de los Ríos Negro y Nare "CORNARE"
Carrera 59 N° 44-48 Autopista Medellín – Bogotá, El Santuario - Antioquia. Nit:890985138-3
Tel.: 520 11 70 – 546 16 16, www.cornare.gov.co, e-mail: cliente@cornare.gov.co
Regionales: 520 11 70 - Valles de San Nicolás, Ext.: 401-461; Páramo: Ext.:532; Aguas: Ext.: 502;
Bosques: 8348583; Porce Nus: 886 01 26; CITES Aeropuerto José María Córdova – (054) 536 20 40

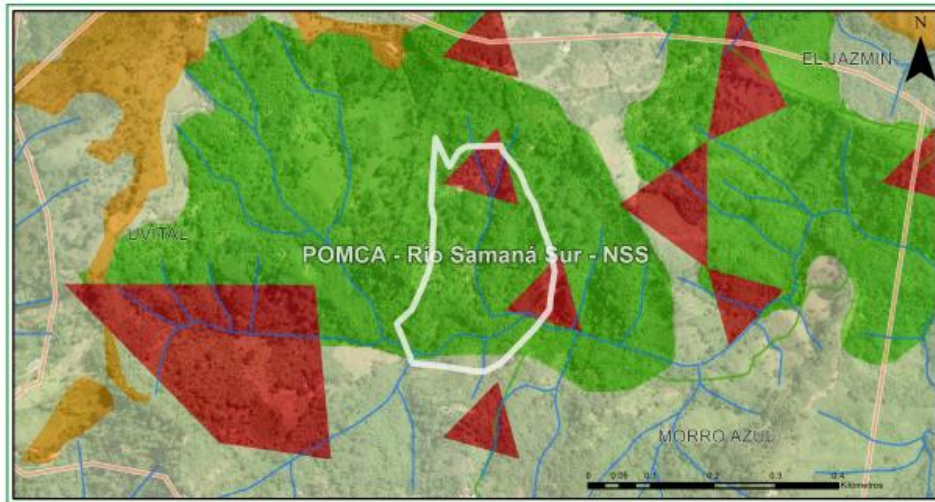

Clasificación	Area (ha)	Porcentaje (%)
■ Áreas de Amenazas Naturales - POMCA	0.96	15.74
■ Áreas de importancia Ambiental - POMCA	4.88	80.0
■ Áreas de restauración ecológica - POMCA	0.26	4.26

Imagen 2: Determinantes Ambientales del predio. Fuente Mapgis 8, Cornare.

3.5. Descripción de las actividades que se pretenden desarrollar en el predio:

La UMF del predio “La Romelia” se encuentra planificada para el periodo 2023-2026 corresponde a 1.5 Hectáreas con 275 árboles aproximadamente con CAP desde 35 cm hasta 100 cm, con más de 15 años de siembra de Chingalé (*Acarnda copaia*) Gualanday (*Jacaranda Mimosifolia*) Cedro Común (*Cedrela odorata*) y se pretenden aprovechar en un lapso de 36 meses.

Metodología utilizada para el inventario forestal:

El inventario se realizó tomando el 100% de todos los árboles presentes en dicha superficie con DAP superior a 25.4 centímetros. Se realizó la medición de las especies arbóreas a la altura del pecho (DAP), Dentro de la biometría forestal se ha convenido que sea a 1.30 m del suelo, debido a que esta es la altura promedio en la que se encuentra el pecho de una persona. Posteriormente se realizó una proyección a través de la aplicación de la regla de tres simple directa con el fin de determinar la cantidad de árboles presente en el área total plantada, así mismo se aplicó el modelo de cálculo para determinar el volumen total comercial proyecto.

SISTEMA DE PARCELA ÚNICA			
cálculos por volumen			cálculos por arboles
Parcela	Área parcela	1.5 Ha	
	Vol (m3)	Vol/há	Nº Arb/parc.
1	317.25	211.6	277
Totales	317.25	211.6	277

Para la obtención del volumen total de cada especie, se utilizó la siguiente formula:
 $DAP (cm) = CAP (cm) / \pi$

El volumen de los individuos con corteza y en pie se calculó con la ecuación ajustada por Ladrach (1978) para pinos:

$$V \text{ con corteza} = (-0.0034042) + 0.000031 (DAP^2 H)$$

El área basal se calculó correctamente con la ecuación:

$$AB = (\pi/4) DAP^2$$

3.6. Tipo de plantación objeto de registro: (Marcar con una X)

Bosque plantado protector -productor	X
Bosque plantado: Protector	
Árboles de sombrío	
Árboles en cercas vivas	
Árboles en cortinas rompe vientos	

La madera producto del aprovechamiento será movilizada fuera del predio debido a que será comercializada. tendrá los siguientes turnos de corta para un periodo de 36 meses de la siguiente manera:

UNIDAD DE CORTA ANUAL	FECHA INICIO	FECHA FINALIZACIÓN	ESPECIE	NUMERO DE ARBOLES	METROS CÚBICOS
1.	01/09/2023	01/03/2024	Chingalé	68.75	79.31
2.	02/03/2024	2/09/2024	Cedro	68.75	79.31
3.	01/03/2025	01/09/2025	Nogal-Majagua	68.75	79.31
4.	02/03/2026	02/08/2023	Nogal-Majagua	68.75	79.31
			TOTAL	277	317.25

3.7. Descripción de la plantación objeto de registro:

Especie	DAP Prom (m)	Altura prom (m)	Nº árboles	V/árb (m³)	Vt/esp (m³)	Distancia de siembra	Área plantada (m² o Ha)	Tipo de aprovechamiento
Chingalé	0.28	10.1	121	0.30	168.45	N/A	0.5	Entresaca Selectiva
Cedro Común	0.23	8.4	91	0.24	97.28	N/A	0.5	Entresaca Selectiva
Nogal	0.27	9.3	38	0.28	41.12	N/A	0.25	Entresaca Selectiva
Majagua	0.25	8.7	27	0.26	10.4	N/A	0.25	Entresaca Selectiva
Total	0.25	9.1	277	0.27	317.25	N/A	1.5	Entresaca Selectiva

4. CONCLUSIONES:

Técnicamente se considera viable el registro de la plantación forestal protectora productora, ubicada en zona de protección ambiental, en el predio La Romelia, en la Vereda Uvital del Municipio de Nariño. Es viable para las siguiente o siguientes especies y volumen proyectado de madera:

Nombre común	Nombre científico	Año proyectado para el aprovechamiento	Tipo de plantación	Distancia de siembra	Nº árboles/Ha	Número de hectáreas	Volumen proyectado del total de las Has (m ³)
Chingalé	<i>Acarnda copaia</i>	2023-2026	Protectora/Productora	N/A	121	0.5	168.45
Cedro Común	<i>Cedrela odorata</i>	2023-2026	Protectora/Productora	N/A	91	0.5	97.28
Nogal	<i>Cordia alliodora</i>	2023-2026	Protectora/Productora	N/A	38	0.25	41.12
Majagua	<i>Hibiscus elatus</i>	2023-2026	Protectora/Productora	N/A	27	0.25	10.4
Total		2023-2026	Protectora/Productora	N/A	277	1.5	317.25

Registro Fotográfico.



Ruta: www.intranet.cornare.gov.co

Vigente desde: 12-Nov-19

F-GJ-251/V.02

Apoyo/ Gestión Jurídica/Anexos/Ambiental/TA

Gestión Ambiental, social, participativa y transparente



CONSIDERACIONES JURIDICAS

Que el artículo 79 de la Carta Política indica que: *“Todas las personas tienen derecho a gozar de un ambiente sano. La Ley garantizará la participación de la comunidad en las decisiones que puedan afectarlo.*

Es deber del Estado proteger la diversidad e integridad del ambiente, conservar las áreas de especial importancia ecológica y fomentar la educación para el logro de estos fines”.

Que el artículo 80 ibidem, establece que: *“El Estado planificará el manejo y aprovechamiento de los recursos naturales, para garantizar su desarrollo sostenible, su conservación, restauración o sustitución*

(...)”

Que el artículo 31 numeral 12 de la Ley 99 de 1993, señala lo siguiente: *“Ejercer las funciones de evaluación, control y seguimiento ambiental de los usos del agua, el suelo, el aire y los demás recursos naturales renovables, lo cual comprenderá el vertimiento, emisión o incorporación de sustancias o residuos líquidos, sólidos y gaseosos, a las aguas a cualquiera de sus formas, al aire o a los suelos, así como los vertimientos o emisiones que puedan causar daño o poner en peligro el normal desarrollo sostenible de los recursos naturales renovables o impedir u obstaculizar su empleo para otros usos. Estas funciones comprenden la expedición de las respectivas licencias ambientales, permisos, concesiones, autorizaciones y salvoconductos;”*

Que el artículo 2.2.1.1.12.16, del Decreto 1076 de 2015, modificado por el Decreto 1532 de 2019, señala que: *“Aprovechamiento de plantaciones establecidas por las autoridades ambientales regionales. Cuando la plantación forestal protectora o protectora - productora, haya sido establecida por una autoridad ambiental regional en predios públicos o privados, en virtud de administración directa o delegada o conjuntamente con personas naturales o jurídicas, públicas o privadas, su registro y aprovechamiento dependerá de la clase de plantación de que se trate, del área donde se encuentre, y del plan o programa previamente establecido.”*

Que de acuerdo al artículo 2.2.1.1.12.2, del Decreto 1076 del 2015, modificado por el Decreto 1532 de 2019, se establece que las plantaciones forestales protectoras, productoras y protectoras deberán registrarse ante las autoridades ambientales regionales competentes.

Que el artículo 2.2.1.1.12.9 del Decreto 1076 de 2015, indica: *“Requisitos para el Aprovechamiento. <Artículo subrogado por el artículo 3 del Decreto 1532 de 2019: Para aprovechar las plantaciones forestales protectoras-productoras y protectoras no se requerirá de permiso o autorización.*

El interesado en ejecutar la cosecha de la plantación, deberá presentar un informe técnico, dos meses antes de iniciar las actividades de cosecha, donde se indique a la autoridad ambiental regional competente:

- a)** Si el interesado en aprovechar la plantación no es el mismo propietario del predio, deberá allegar autorización no mayor a treinta (30) días otorgada por este;
- b)** Sistema o métodos de aprovechamiento a aplicar;
- c)** Extensión del área a intervenir en hectáreas de la plantación Protectora o protectora productora;

Gestión Ambiental, social, participativa y transparente





d) Especies a aprovechar, volumen o cantidad de los productos a obtener.

Que Cornare, como Autoridad Ambiental y en virtud que debe impartir directrices necesarias para regular las actividades que impliquen aprovechamiento de recursos naturales; exige acciones que tiendan a solucionar los efectos o impactos causados por las actividades del manejo del bosque sujeto a aprovechamiento con el fin de asegurar su sostenibilidad.

La Legislación Ambiental, contempla la obligación del manejo forestal sostenible; de esta manera, establece la obligación que toda persona dedicada al aprovechamiento forestal con fines comerciales e industriales de velar por el cumplimiento de las obligaciones de compensación y buen manejo de la plantación.

Que, en virtud de lo anterior, realizadas las consideraciones jurídicas y acogiendo lo establecido en el **Informe Técnico IT – 04611 del 28 de julio de 2023**, se entra a definir el trámite ambiental relativo a la solicitud de **Registro de Plantación Forestal Protectora - Productora**, lo cual se dispondrá en la parte resolutive del presente Acto Administrativo.

Que es competente la Directora de la Regional Páramo de conformidad con la Resolución Corporativa que la faculta para conocer del asunto y en mérito de lo expuesto,

RESUELVE

ARTICULO PRIMERO. REGISTRAR LA PLANTACIÓN PROTECTORA PRODUCTORA, solicitada por el señor **JUAN ANTONIO RONDÓN MONTOYA**, identificado con cédula de ciudadanía número 3.536.043, en beneficio del predio identificado con Folio de Matrícula Inmobiliaria N° 028-19845, ubicado en la vereda Uvital del municipio de Nariño, para las siguientes especies:

Nombre común	Nombre científico	Año proyectado para el aprovechamiento	Tipo de plantación	Distancia de siembra	N° árboles	Volumen total proyectado (m ³)	Volumen comercial proyectado (m ³)
Chingalé	Acarnda copaia	2023-2026	Protectora/Productora	N/A	121	188.16	168.45
Cedro Común	Cedrela odorata	2023-2026	Protectora/Productora	N/A	91	108.9	97.28
Nogal	Cordia alliodora	2023-2026	Protectora/Productora	N/A	38	46.05	41.12
Majagua	Hibiscus elatus	2023-2026	Protectora/Productora	N/A	27	11.64	10.4
Total		2023-2026	Protectora/Productora	N/A		355.32	317.25

Parágrafo 2° Área viable a registrar (ha): **(1.5)**.

Parágrafo 3° Para el aprovechamiento de las plantaciones forestales protectoras productoras, no se requiere de permiso o autorización por parte de la Corporación.

Parágrafo 4°. Puntos cartográficos que demarcan los polígonos de la plantación forestal:

Ruta: www.intranet.cornare.gov.co

Vigente desde: 12-Nov-19

F-GJ-251/V.02

Apoyo/ Gestión Jurídica/Anexos/Ambiental/TA

Gestión Ambiental, social, participativa y transparente



Corporación Autónoma Regional de las Cuencas de los Ríos Negro y Nare "CORNARE"
Carrera 59 N° 44-48 Autopista Medellín – Bogotá, El Santuario - Antioquia. Nit:890985138-3
Tel.: 520 11 70 – 546 16 16, www.cornare.gov.co, e-mail: cliente@cornare.gov.co
Regionales: 520 11 70 - Valles de San Nicolás, Ext.: 401-461; Páramo: Ext.:532; Aguas: Ext.: 502;
Bosques: 8348583; Porce Nus: 886 01 26; CITES Aeropuerto José María Córdova – (054) 536 20 40

Punto No.	Coordenadas Geográficas					
	LONGITUD (W) - X			LATITUD (N) Y		
	Grados	Minutos	Segundos	Grados	Minutos	Segundos
1	-75	7	34.8	5	36	27.2
2	-75	7	36.9	5	36	21.5
3	-75	7	33.1	5	36	20.8
4	-75	7	32.1	5	36	25.5

ARTÍCULO SEGUNDO. REQUERIR al señor **JUAN ANTONIO RONDÓN MONTOYA**, para que dé cumplimiento a las siguientes obligaciones:

1. Para el aprovechamiento de la plantación, deberá presentar un informe técnico ante Cornare, (2) dos meses antes de iniciar las actividades de la tala, dando cumplimiento a los requisitos establecidos en el artículo 2.2.1.1.12.9 del Decreto 1076 de 2015 (modificado por el Decreto 1532 de 2019).
2. Cumplir con las labores de compensación, mitigación, manejo silvicultural, entre otras contempladas en el plan de manejo forestal.

Parágrafo. El incumplimiento de las obligaciones establecidas en el presente acto administrativo, podrá generar la suspensión o revocación del presente permiso, de conformidad con lo establecido en la Ley 99 de 1993.

ARTÍCULO TERCERO. REQUERIR al señor **JUAN ANTONIO RONDÓN MONTOYA**, para que cumpla con las siguientes obligaciones:

1. En caso de requerir el uso del recurso hídrico, deberá tramitar la respectiva Concesión de Aguas, de conformidad con el Decreto 1076 de 2015 o la norma que la modifique o sustituya.
2. Deberá realizar la marcación de los tocones con el número que fue registrado e identificado cada individuo en el censo.
3. Solo podrá intervenir los individuos permitidos en el presente acto administrativo para su tala, por ningún motivo podrá intervenir un número de individuos y volumen superior a los autorizados, o los que estén asociados a los retiros de fuentes de agua.
4. Deberá desramar y repicar las ramas, orillos y material de desecho de los árboles aprovechados, facilitando la incorporación de este material al suelo como materia orgánica.
5. CORNARE no se hace responsable de los daños materiales o sometimientos que cause el aprovechamiento forestal de los árboles.
6. Cumplir con las labores de compensación, mitigación, manejo silvicultural, entre otras contempladas en el plan de manejo forestal y/o exigido por CORNARE.
7. La vegetación asociada a las **RONDAS HÍDRICAS** y **ZONAS DE PROTECCIÓN NO** es objeto de aprovechamiento forestal, de acuerdo con lo establecido en el Acuerdo 251 de 2011 de CORNARE.
8. Deberán tomar todas las precauciones necesarias para no perturbar ni deteriorar áreas en sucesiones naturales o los árboles remanentes.

Gestión Ambiental, social, participativa y transparente





9. El área debe ser demarcada con cintas reflectivas indicando con esto el peligro para los transeúntes.

10. Los desperdicios producto del aprovechamiento deben ser retirados del lugar y dispuestos de forma adecuada en un sitio autorizado para ello.

11. Se debe tener cuidado con el aprovechamiento de los árboles con proximidad a la vía pública, líneas eléctricas y casas de habitación, que en su momento deberá contar con señalización antes de que el árbol sea intervenido y así eliminar riesgos de accidente.

12. Las personas que realicen el aprovechamiento forestal deben ser idóneas en este campo y contar con la seguridad social actualizada.

13. En linderos con vecinos no se pueden erradicar árboles. En caso de hacerlo debe contar con la autorización escrita del vecino donde manifieste estar de acuerdo con esta acción y el respectivo permiso de Cornare.

14. Copia de la Resolución debe permanecer en el lugar del aprovechamiento.

15. De manera inmediata, la zona de aprovechamiento forestal debe ser limpiada de residuos y también, de forma inmediata, se debe iniciar la revegetalización y medidas de compensación forestal ordenadas.

16. Realizar una correcta disposición de los residuos producto del aprovechamiento, en ningún caso se permite arrojarlos a las fuentes hídricas o hacer quemas.

ARTICULO CUARTO. INFORMAR a la parte interesada que mediante el Decreto 1390 del 2 de agosto de 2018, se adiciona un Capítulo al Título 9, de la Parte 2, del Libro 2, del decreto 1076 de 2015, donde se reglamentó la tasa compensatoria de que trata el artículo 42 de la Ley 99 de 1993, por el aprovechamiento forestal maderable en bosques naturales ubicados en terrenos de dominio públicos y privados, de acuerdo a lo anterior podrá ser sujeto de la tasa, conforme a los lineamientos expedidos por Cornare para su recaudo, conforme al artículo 2.2.9.12.4.1.

ARTÍCULO QUINTO. INFORMAR a la parte interesada que el producto del aprovechamiento puede ser comercializado y/o transportado, por lo tanto, CORNARE entregará salvoconductos de movilización de madera, previa solicitud del interesado.

Parágrafo 1º. De conformidad con la Resolución 1909 del 2017, modificada mediante Resolución 81 del 2018, expedidas por el Ministerio de Ambiente y Desarrollo Sostenible, por medio de la cual se estable el Salvoconducto Único Nacional en Línea, los usuarios que a partir del 20 de abril del 2018, requieran movilizar productos maderables provenientes de aprovechamientos forestales, deberán solicitar los Salvoconductos Únicos Nacionales en Línea, a través de la Ventanilla Integral de Trámites Ambientales en Línea (Vital), siguiendo los siguientes pasos:

Paso 1. Registrarse en la plataforma VITAL

Ruta: www.intranet.cornare.gov.co

Vigente desde: 12-Nov-19

F-GJ-251/V.02

Apoyo/ Gestión Jurídica/Anexos/Ambiental/TA

Gestión Ambiental, social, participativa y transparente



Corporación Autónoma Regional de las Cuencas de los Ríos Negro y Nare "CORNARE"
Carrera 59 N° 44-48 Autopista Medellín – Bogotá, El Santuario - Antioquia. Nit:890985138-3
Tel.: 520 11 70 – 546 16 16, www.cornare.gov.co, e-mail: cliente@cornare.gov.co
Regionales: 520 11 70 - Valles de San Nicolás, Ext.: 401-461; Páramo: Ext.:532; Aguas: Ext.: 502;
Bosques: 8348583; Porco Nus: 886 01 26; CITES Aeropuerto José María Córdova – (054) 536 20 40

- Registrar al titular del permiso o de la solicitud de SUNL en la página web de VITAL (<http://vital.minambiente.gov.co/SILPA/TESTSILPA/Security/Login.aspx>), donde aparece la siguiente imagen.

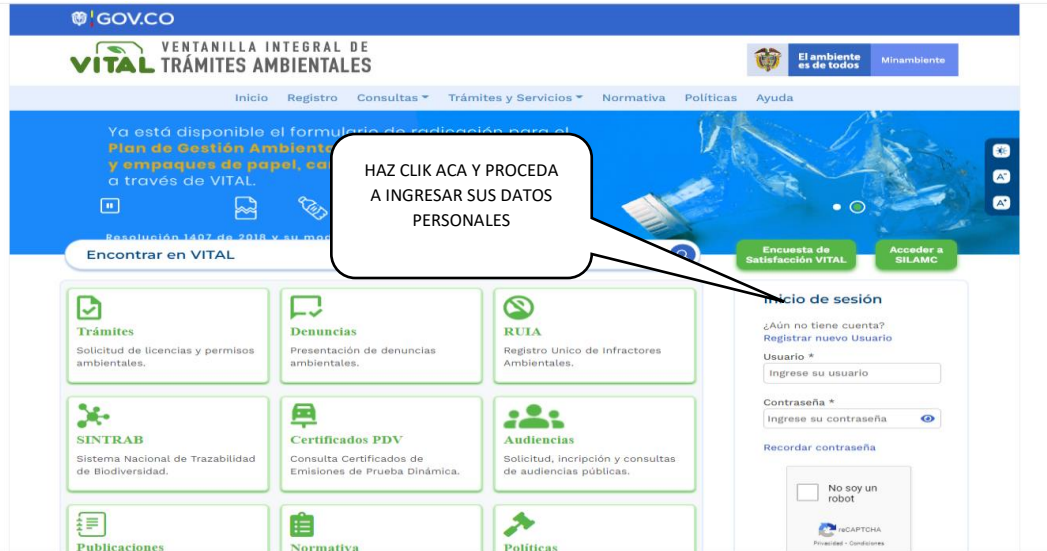

- Una vez ingresa a la plataforma deberá proceder a ingresar sus datos personales y un correo electrónico personal de frecuente uso al que le llegará la respuesta de su solicitud de registro, luego debe finalizar con “ENVIAR”.
- Una vez que se haya registrado en la plataforma VITAL por primera vez, le llegará al correo electrónico inscrito, un mensaje en el que le anuncia que su solicitud de registro está en proceso y que para validar su registro debe dar “*clic aquí*”, a lo que, una vez ejecutada esta acción, le llegará nuevamente un correo con su usuario y contraseña.
- Una vez ingrese con su usuario y contraseña a VITAL, tendrá que cambiar la contraseña de acceso por una de fácil recordación la cual es personal e intransferible. (en caso de olvidar la contraseña debe solicitar una nueva clave dando clic en olvide mi contraseña, la cual será enviada al correo electrónico que ingresaron en el registro inicial).
- Finalizado el proceso y obtener su usuario y contraseña, deberá informar a CORNARE al número telefónico 520 1170, extensión 532.
- Luego del registro inicial e informar a CORNARE, deberá ingresar a VITAL con el usuario y la clave asignados, los cuales le serán enviados al correo electrónico registrado, donde activaran el usuario y posteriormente se podrá generar el salvoconducto.

Paso 2. Solicitar salvoconductos por la plataforma VITAL.

- Al ingresar con su usuario y contraseña a la plataforma, ya puede solicitar el salvoconducto iniciando por “Iniciar tramites” – “Salvoconducto único nacional” – “Solicitud de salvoconducto”, y diligenciando cada uno de los cuatro ítem, de manera correcta, así: “información de la obtención legal del espécimen” – “información del especímenes” – “ruta de desplazamiento”- “transporte”, debe terminar con “enviar” donde le debe informa que su solicitud de salvoconducto ha sido registrada con éxito y aparece un número de 22 dígitos.



– Una vez haya realizado la solicitud, deberá acercarse a las oficinas de la Regional Páramo, ubicada en la Carrera 8 N° 13 -137 sector El Lago del municipio de Sonsón Antioquia, teléfono 520 1170 extensión 532, donde le expedirán o generarán el salvoconducto de movilización previo pago del mismo.

– **Tenga en cuenta** que debe conocer el día que se proyecta realizar la movilización, placas del vehículo, destino, los datos personales del conductor, el volumen de madera que desea movilizar con las respectivas medidas (Aserrada con largo, ancho alto y si son bloques, alfardas, cargueras listones, etc., de acuerdo al listado que se despliega y si es Rolo con largo y diámetro, y si es rolo, rolliza, estacones, etc., como igualmente muestra el listado desplegado).

Parágrafo 2º. No deben movilizar madera con salvoconductos vencidos o adulterados, como tampoco sin este documento que autoriza el transporte.

ARTICULO SEXTO. INFORMAR a la parte interesada, que la Corporación aprobó el Plan de Ordenación y Manejo de la Cuenca Hidrográfica Río Samaná Sur a través de la Resolución 112-7295 del diciembre de 2017, en la cual se localiza la actividad.

ARTICULO SÉPTIMO. ADVERTIR que las normas sobre manejo y aprovechamiento de los recursos naturales renovables previstas en el Plan de Ordenación y Manejo de la Cuenca del Río Sur, priman sobre las disposiciones generales dispuestas en otro ordenamiento administrativo, en las reglamentaciones de corrientes, o establecidas en los permisos, concesiones, licencias y demás autorizaciones ambientales otorgadas antes de entrar en vigencia el respectivo plan de ordenación y manejo.

Parágrafo. El Plan de Ordenación y Manejo de la Cuenca Hidrográfica del Río Sur, constituye norma de superior jerarquía y determinante ambiental de los planes de ordenamiento territorial de las Entidades Territoriales que la conforman y tienen jurisdicción dentro de la misma, de conformidad con la Ley 388 de 1997 artículo 10 y el artículo 2.2.3.1.5.6 del decreto 1076 de 2015.”

ARTÍCULO OCTAVO. ADVERTIR a la parte interesada que cualquier incumplimiento a los términos, condiciones, obligaciones y requisitos establecidos en el presente acto administrativo, dará lugar a la adopción de las sanciones y medidas previstas en la Ley 1333 de 2009, previo adelanto del trámite administrativo sancionatorio correspondiente.

Parágrafo. Cornare realizará una visita de control y seguimiento para verificar el cumplimiento de las condiciones establecidas en el presente acto administrativo.

ARTICULO NOVENO. NOTIFICAR personalmente el presente acto administrativo al señor **JUAN ANTONIO RONDÓN MONTOYA**. Haciéndole entrega de una copia de la misma, como lo dispone la Ley 1437 de 2011. De no ser posible la notificación personal se hará en los términos de la mencionada ley.

ARTÍCULO DÉCIMO. INDICAR que contra la presente actuación procede el recurso de reposición, el cual deberá interponerse ante el mismo funcionario que profirió este acto administrativo, dentro de los diez (10) días hábiles siguientes a su notificación, según lo establecido en la Ley 1437 de 2011.

Ruta: www.intranet.cornare.gov.co

Vigente desde: 12-Nov-19

F-GJ-251/V.02

Apoyo/ Gestión Jurídica/Anexos/Ambiental/TA

Gestión Ambiental, social, participativa y transparente



Corporación Autónoma Regional de las Cuencas de los Ríos Negro y Nare “CORNARE”
Carrera 59 N° 44-48 Autopista Medellín – Bogotá, El Santuario - Antioquia. Nit:890985138-3
Tel.: 520 11 70 – 546 16 16, www.cornare.gov.co, e-mail: cliente@cornare.gov.co
Regionales: 520 11 70 - Valles de San Nicolás, Ext.: 401-461; Páramo: Ext.:532; Aguas: Ext.: 502;
Bosques: 8348583; Porco Nus: 886 01 26; CITES Aeropuerto José María Córdova – (054) 536 20 40



ARTÍCULO DÉCIMOPRIMERO.ORDENAR la **PUBLICACIÓN** de la presente Providencia en el boletín oficial de la Corporación, a través de la página web www.cornare.gov.co conforme a lo dispuesto en el artículo 71 de la Ley 99 de 1993.

Dado en el municipio de Sonsón,

NOTIFÍQUESE, PUBLÍQUESE Y CÚMPLASE

LILIANA ASENED CIRO DUQUE.
Directora Regional Páramo.

Expediente: 05.483.06.42239.

Proyectó: Abogada / Camila Botero.

Técnico: Javier Monsalve.

Procedimiento: Trámite Ambiental

Asunto: Registro de Plantación.

Ruta: www.intranet.cornare.gov.co

Vigente desde: 12-Nov-19

F-GJ-251/V.02

Apoyo/ Gestión Jurídica/Anexos/Ambiental/TA

Gestión Ambiental, social, participativa y transparente



Corporación Autónoma Regional de las Cuencas de los Ríos Negro y Nare "CORNARE"
Carrera 59 N° 44-48 Autopista Medellín – Bogotá, El Santuario - Antioquia. Nit:890985138-3
Tel.: 520 11 70 – 546 16 16, www.cornare.gov.co, e-mail: cliente@cornare.gov.co
Regionales: 520 11 70 - Valles de San Nicolás, Ext.: 401-461; Páramo: Ext.:532; Aguas: Ext.: 502;
Bosques: 8348583; Porce Nus: 886 01 26; CITES Aeropuerto José María Córdova – (054) 536 20 40