

RESOLUCIÓN No.

POR MEDIO DE LA CUAL SE AUTORIZA UN PERMISO DE APROVECHAMIENTO DE ÁRBOLES AISLADOS POR OBRA PRIVADA Y SE ADOPTAN OTRAS DETERMINACIONES

**LA DIRECTORA DE LA REGIONAL VALLES DE SAN NICOLAS DE LA CORPORACIÓN
AUTÓNOMA REGIONAL DE LAS CUENCAS DE LOS RÍOS NEGRO – NARE, CORNARE.**

En uso de sus atribuciones legales y delegatarias y

CONSIDERANDO

Antecedentes

1.-Que mediante el radicado CE-08610-2023 del 31 de mayo del 2023, la señora Marta Omaira Gómez Zuluaga, identificada con C.C. No. 43.786.774, presentó ante Cornare la solicitud para el permiso de aprovechamiento forestal de árboles aislados en beneficio de los individuos localizados en el predio identificado con Folio de Matrícula Inmobiliaria No. 018-3785 ubicado en el municipio de El Santuario, Antioquia.

2.-Que la solicitud fue admitida mediante el Auto AU-01945-2023 del 2 de junio de 2023.

3.-Que se realizó visita técnica a partir de la cual se generó el oficio de requerimiento con radicado CS-06768-2023 del 23 de junio de 2023.

4.-Que por medio del radicado CE-12154-2023 del 1 de agosto de 2023, la parte interesada allegó la información requerida.

5.-Que en atención a la solicitud referenciada, funcionarios de la Corporación, efectuaron visita técnica el día **13** de junio del 2023, generándose el **Informe Técnico IT-04836-2023 del 3 de agosto del 2023** en el cual se observó y concluyó lo siguiente:

(...)

3.- OBSERVACIONES

3.1 Indicar como se llega al sitio y describir las actividades realizadas en la visita:

El día 13 de junio de 2023 se realizó visita técnica al predio de interés, ubicado en la zona urbana del municipio de El Santuario. La visita fue acompañada por el señor Delio Pineda, delegado de la parte interesada, y María Alejandra Echeverri, representante de Cornare.

El objetivo de la visita fue realizar un recorrido por el predio para identificar los árboles objeto de aprovechamiento, tomar datos de ubicación geográfica, registro fotográfico, muestrear los árboles para verificar las medidas dasométricas aportadas en el inventario forestal y verificar las coberturas vegetales existentes.

El predio se encuentra localizado en el municipio de Santuario, para acceder a este se toma la Autopista Medellín Bogotá y se avanza pasando por la sede principal de Cornare, 100 metros adelante se toma la salida hacia la vereda El Carmelo, desde allí se avanzan aproximadamente 200 metros hasta llegar al predio de interés.

En relación con el predio de interés:

De acuerdo con el Sistema de Información Geográfica de Cornare, el predio identificado con Folio de Matrícula Inmobiliaria No. 018-3785 y Cédula Catastral No. 6971001001001100004, tiene un área de 0.49 hectáreas.

Según la información que reposa en el expediente, el predio es propiedad de la señora Marta Omaira Gómez Zuluaga.

Este predio se ubica en el suelo urbano del municipio de El Santuario, y, de acuerdo con lo manifestado por el acompañante, en este se pretende desarrollar un proyecto de vivienda. En este sentido, por medio del radicado CE-12154-2023 la parte interesada allegó la Resolución SPV 101-2023 del 14 de julio de 2023 “Por medio de la cual se expide licencia de urbanización en la modalidad de desarrollo, reloteo y movimiento de tierra No. LU02-2023”, en esta se otorga a la señora Marta Omaira Gómez Zuluaga la licencia en beneficio del predio con FMI No. 018-3785, además, se otorga permiso de movimiento de tierras para un volumen de 505,14 m³ de tierras de corte y 1.006,17 m³ de tierras de lleno.

Adicionalmente, debido a las inconsistencias cartográficas de la delimitación física del predio según la información catastral, se allega la ficha predial, en la cual se puede identificar claramente el polígono del predio, a partir de esta es posible concluir que la totalidad de los árboles objeto de aprovechamiento se localizan al interior de este inmueble:

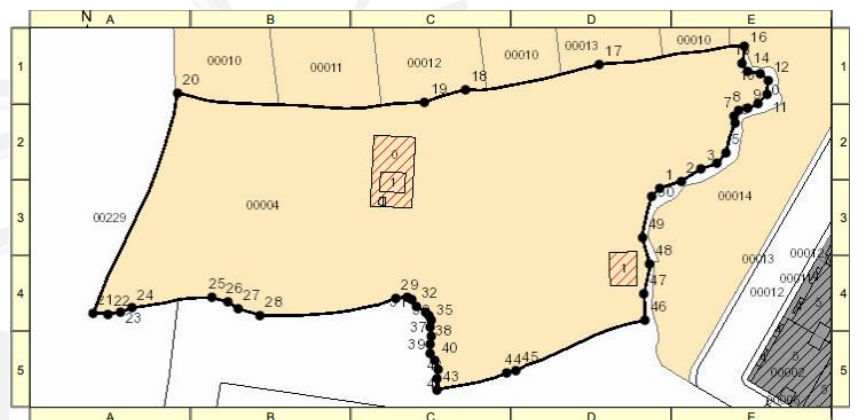

Imágenes 1 y 2: Comparativo del polígono del predio.

En cuanto a las condiciones de los árboles:

De acuerdo con el inventario forestal allegado por la parte interesada en la solicitud inicial, los árboles objeto de aprovechamiento correspondían a 47 árboles, no obstante, mediante el radicado CS-06768-2023 se solicitó realizar ajustes en el mismo, por lo que, mediante el radicado CE-12154-2023 se presentó el inventario actualizado para un total de 36 individuos de especie nativas y exóticas.

Según lo descrito en el radicado CE-12154-2023, fueron excluidos de la intervención aquellos árboles que se localizaban al interior de la ronda hídrica de la Quebrada La Mediagua, que discurre por el límite del predio, dicha ronda hídrica fue delimitada por la Oficina de Ordenamiento Ambiental del Territorio, mediante el radicado CS-07390-2023 del 7 de julio de 2023.

Los árboles objeto de aprovechamiento se encuentran distribuidos de manera aislada sobre el predio de interés y sobre las áreas en las que se realizarían los movimientos de tierra y adecuaciones para el proyecto urbanístico. De acuerdo con lo manifestado por el acompañante, la mayoría de los árboles fueron plantados hace aproximadamente 13 años.

En general, los árboles presentan óptimas condiciones fitosanitarias y estructurales, estos individuos no hacen parte de las coberturas de bosque natural ni se encuentran asociados a linderos con predios vecinos o a fuentes hídricas superficiales. De acuerdo con el Sistema de

Información Geográfica de Cornare y la metodología Corine Land Cover, los árboles se encuentran dispersos en coberturas de pastos limpios.

Pese a que no se observaron especímenes de fauna silvestre asociados a los árboles objeto de intervención, se deberán realizar actividades de ahuyentamiento de fauna.

En cuanto a los especímenes de flora silvestre:

Durante la visita se identificó que algunos de los árboles objeto de aprovechamiento cuentan con especímenes de flora silvestre (orquídeas y bromelias). El artículo primero de la Resolución 0213 de 1977, expedida por el Inderena, estableció: “*declárense plantas y productos protegidos, todas las especies conocidas en el artículo nacional con los nombres de musgos, líquenes, lamas, parásitas quiches orquídeas así como lama capote y broza y demás especies y productos herbáceos y leñosos como arboles cortezas y ramajes*”, por tanto, presentan veda en todo el territorio nacional para su aprovechamiento, transporte y comercialización.

En este sentido, mediante el radicado CE-12154-2023, el usuario aportó información sobre la presencia de epifitas, mencionando que sólo se identificaron orquídeas y bromelias en los árboles de las especies Drago (*Croton magdalenensis* Müll. Arg.), Chachafruto (*Erythrina edulis* Triana ex Micheli) y Miona (*Spathodea campanulata* P. Beauv).

Como medidas de manejo, el usuario propone realizar el “...rescate, traslado y reubicación de especies, en este sentido se buscará reubicar la mayor cantidad de epifitas en los árboles que se encuentra en la zona de retiro a la quebrada La Mediagua y que no se intervendrán en el presente plan de aprovechamiento...”.

Así las cosas, esta medida está acorde con los **LINEAMIENTOS TÉCNICOS PARA LA ASIGNACIÓN DE MEDIDAS DE MANEJO POR LA AFECTACIÓN DE VEDA DE FLORA SILVESTRE**, establecidos en la Circular 8201-2-808 expedida el 09 de diciembre de 2019 “*Lineamientos técnicos para la conservación de especies de flora en veda*” expedida por el Ministerio de Ambiente y Desarrollo Sostenible, por lo que se considera factible su aplicación.

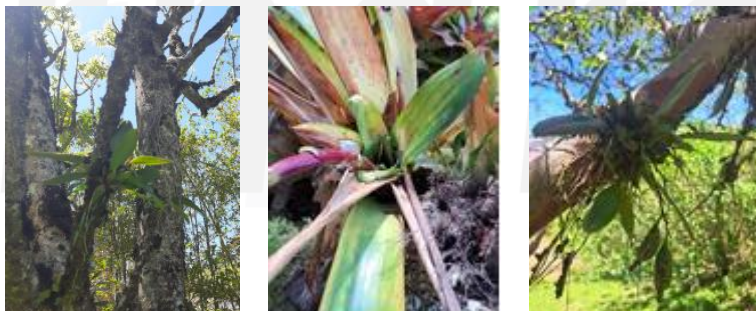

3.2. Localización de los árboles aislados a aprovechar con respecto a Acuerdos Corporativos y al sistema de información Ambiental Regional:

De acuerdo con el Sistema de Información Geográfica de Cornare, el predio de interés hace parte del área delimitada por el Plan de Ordenación y Manejo de la Cuenca Hidrográfica POMCA del Río Negro, aprobado en Cornare mediante la Resolución No. 112-7296 del 21 de diciembre de 2017, modificada por la Resolución RE-04227 del 1 de noviembre de 2022, tal y como se muestra en la siguiente imagen:

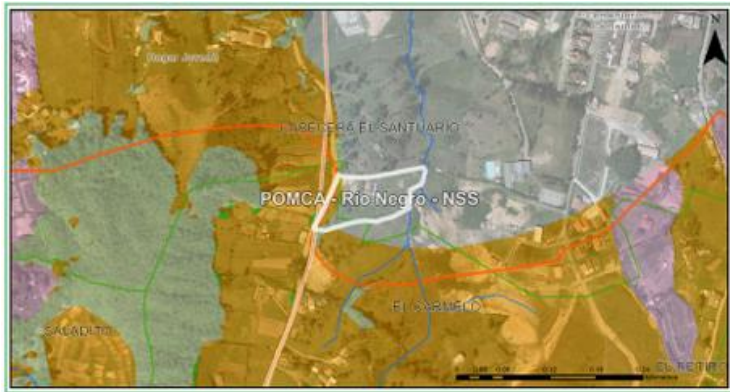

Clasificación	Area (ha)	Porcentaje (%)
Áreas de restauración ecológica - POMCA	0.01	1.72
Áreas Agrosilvopastoriles - POMCA	0.1	14.5
Áreas urbanas, municipales y distritales - POMCA	0.55	83.78



Imágenes 6 y 7: Zonificación ambiental del predio y ronda hídrica. *Tomada del CS-07390-2023.

Según el Sistema de información Geográfica de Cornare, el predio hace parte de las áreas de restauración ecológica y de las áreas de uso múltiple (urbanas, municipales y distritales y agrosilvopastoriles).

De acuerdo con lo establecido en la Resolución No. 112-4795 del 8 de noviembre del 2018 "Por medio de la cual se establece el régimen de usos al interior de la zonificación ambiental del Plan de ordenación y Manejo de la Cuenca Hidrográfica del Río Negro en la jurisdicción de CORNARE", modificada a través de la Resolución RE-04227 del 1 de noviembre de 2022, en las áreas restauración ecológica se deberán garantizar coberturas boscosas de por lo menos el 70% del área de la cobertura en el predio, mientras que en el 30% restante y en las áreas de uso múltiple se podrán desarrollar diversas actividades con base en la capacidad de uso del suelo, y que estén acordes con lo establecido en el Plan de Ordenamiento Territorial Vigente y los Acuerdos Corporativos.

Adicionalmente, por el límite del predio discurre la Quebrada La Mediagua, por lo que se deberá respetar y conservar el área correspondiente a la ronda hídrica de conformidad con lo establecido en el Acuerdo 251 de 2011 "Por medio el cual se fijan Determinantes Ambientales para la reglamentación de las rondas hídricas y las áreas de protección o conservación aferentes a las corrientes hídricas y nacimientos de agua en el Oriente Del Departamento de Antioquia, Jurisdicción CORNARE", de conformidad con lo establecido en el oficio CS-07390-2023 del 7 de julio de 2023.

Por tratarse de un aprovechamiento forestal de árboles aislados que no hacen parte de la cobertura de bosque natural y que se ubican en áreas de gramas y prados, las actividades de tala no entran en conflicto con la zonificación ambiental y se podrán realizar siempre y cuando se dé cumplimiento a las recomendaciones y obligaciones ambientales para que la intervención de los individuos sea sostenible para el medio ambiente y se logren los objetivos de conservación, protección y uso sostenible del predio y sus recursos naturales.

3.3. Relación de aprovechamientos de árboles aislados en estos predios anteriores a esta solicitud: NA

3.4. Revisión de las especies y los volúmenes y análisis de la Información:

Para la estimación del volumen total y comercial a obtener con el aprovechamiento, se empleó la siguiente fórmula:

$$\frac{\pi}{4} * dap^2 * h * ff$$

Donde,
dap corresponde al diámetro a la altura del pecho

h corresponde a la altura (total o comercial)
 ff es el factor de forma = 0,5

Familia	Nombre científico	Nombre común	Altura promedio (m)	Diámetro promedio (m)	Cantidad	Volumen total (m³)	Volumen comercial (m³)	Área (Ha)
Fabaceae	<i>Senna viarum</i>	Alcaparro	8	0,18	9	1,15	0,85	0,00003
Asteraceae	<i>Verbesina arborea</i>	Camargo	8	0,08	1	0,02	0,01	0,00000
Hypericaceae	<i>Vismia baccifera</i>	Carate	6	0,06	1	0,01	0,01	0,00000
Fabaceae	<i>Erythrina edulis</i>	Chachafruto	9	0,14	5	0,37	0,27	0,00001
Euphorbiaceae	<i>Croton magdalenensis</i>	Drago	9	0,19	15	2,85	2,11	0,00005
Bignoniaceae	<i>Spathodea campanulata</i>	Tulipán Africano	10	0,24	5	1,63	1,21	0,00003
Total					36	6,03	4,46	0,00012

3.5. Registro Fotográfico: árboles objeto de la solicitud, estado, marcación y coberturas asociadas.



4. CONCLUSIONES:

4.1 Técnicamente se considera viable el aprovechamiento forestal de árboles aislados por obra privada, en beneficio de los individuos localizados en el predio identificado con Folio de Matrícula Inmobiliaria No. 018-3785, ubicado en el área urbana del municipio de El Santuario, para las siguientes especies:

Familia	Nombre científico	Nombre común	Cantidad	Volumen total (m³)	Volumen comercial (m³)	Área (Ha)	Tipo de aprovechamiento
Fabaceae	<i>Senna viarum</i>	Alcaparro	9	1,15	0,85	0,00003	Tala
Asteraceae	<i>Verbesina arborea</i>	Camargo	1	0,02	0,01	0,00000	Tala
Hypericaceae	<i>Vismia baccifera</i>	Carate	1	0,01	0,01	0,00000	Tala
Fabaceae	<i>Erythrina edulis</i>	Chachafruto	5	0,37	0,27	0,00001	Tala
Euphorbiaceae	<i>Croton magdalenensis</i>	Drago	15	2,85	2,11	0,00005	Tala
Bignoniaceae	<i>Spathodea campanulata</i>	Tulipán Africano	5	1,63	1,21	0,00003	Tala

Familia	Nombre científico	Nombre común	Cantidad	Volumen total (m ³)	Volumen comercial (m ³)	Área (Ha)	Tipo de aprovechamiento
TOTAL			36	6,03	4,46	0,00012	Tala

Los árboles corresponden individuos aislados que no hacen parte de las coberturas de bosque natural o de las listas rojas de especies amenazadas y no se encuentra asociados a linderos con predios vecinos o a fuentes hídricas superficiales.

4.2 En los árboles aislados objeto de aprovechamiento forestal se localizan especímenes de flora silvestre los cuales corresponden a especies protegidas y vedadas de conformidad con lo establecido en el artículo primero de la Resolución 0213 de 1977, expedida por el INDERENA, por lo que se deberán realizar medidas de manejo *in-situ* para la conservación de las especies, con base en lo establecido en la Circular 8201-2-808 expedida el 09 de diciembre de 2019 “Lineamientos técnicos para la conservación de especies de flora en veda” expedida por el Ministerio de Ambiente y Desarrollo Sostenible.

4.3 El predio hace parte de las áreas de restauración ecológica y uso múltiple contempladas en el Plan de Manejo y Ordenación de la Cuenca Hidrográfica POMCA del Río Negro, aprobado en Cornare mediante la Resolución No. 112-7296 del 21 de diciembre de 2017, modificada por la Resolución RE-04227 del 1 de noviembre de 2022, por presentar áreas en urbanas, municipales y distritales.

Según la Resolución No. 112-4795 del 8 de noviembre del 2018 “Por medio de la cual se establece el régimen de usos al interior de la zonificación ambiental del Plan de ordenación y Manejo de la Cuenca Hidrográfica del Río Negro en la jurisdicción de CORNARE”, modificada por la Resolución RE-04227 del 1 de noviembre de 2022, en las áreas restauración ecológica se deberán garantizar coberturas boscosas de por lo menos el 70% del área de la cobertura en el predio, mientras que en el 30% restante y en las áreas de uso múltiple se desarrollarán actividades con base en la capacidad de usos del suelo y acorde con lo establecido en el Plan de Ordenamiento Territorial.

4.4 Se deberá respetar y conservar el área correspondiente a la ronda hídrica de la Quebrada La Mediagua conformidad con lo establecido en el Acuerdo 251 de 2011 “Por medio el cual se fijan Determinantes Ambientales para la reglamentación de las rondas hídricas y las áreas de protección o conservación aferentes a las corrientes hídricas y nacimientos de agua en el Oriente Del Departamento de Antioquia, Jurisdicción CORNARE” y lo indicado en el oficio CS-07390-2023 del 7 de julio de 2023.

4.5 El presente permiso no autoriza ninguna actividad en el predio, se otorga únicamente en beneficio de los árboles solicitados; cualquier actividad que se pretenda desarrollar deberá estar acorde con lo establecido en el Plan de Ordenamiento Territorial vigente.

4.6 En el predio se pretende desarrollar un proyecto urbanístico para lo cual, la parte interesada cuenta con la la Resolución SPV 101-2023 del 14 de julio de 2023 “Por medio de la cual se expide licencia de urbanización en la modalidad de desarrollo, reloteo y movimiento de tierra No. LU02-2023”.

4.7 La parte interesada realizó el pago de la liquidación por concepto de evaluación del trámite ambiental.

4.8 La información entregada por el usuario es suficiente para emitir el concepto de viabilidad ambiental del asunto en mención.

4.9 El interesado deberá prevenir, mitigar, controlar, compensar y corregir los posibles efectos e impactos negativos causados en desarrollo del aprovechamiento.

CONSIDERACIONES JURÍDICAS

Que el artículo 79 de la Carta Política indica que: “Todas las personas tienen derecho a gozar de un ambiente sano. La Ley garantizará la participación de la comunidad en las decisiones que puedan afectarlo.

Es deber del Estado proteger la diversidad e integridad del ambiente, conservar las áreas de especial importancia ecológica y fomentar la educación para el logro de estos fines”.

Que el artículo 80 ibídem, establece que: *“El Estado planificará el manejo y aprovechamiento de los recursos naturales, para garantizar su desarrollo sostenible, su conservación, restauración o sustitución ...”*

Que el artículo 31 numeral 12 de la Ley 99 de 1993, señala lo siguiente: *“Ejercer las funciones de evaluación, control y seguimiento ambiental de los usos del agua, el suelo, el aire y los demás recursos naturales renovables, lo cual comprenderá el vertimiento, emisión o incorporación de sustancias o residuos líquidos, sólidos y gaseosos, a las aguas a cualquiera de sus formas, al aire o a los suelos, así como los vertimientos o emisiones que puedan causar daño o poner en peligro el normal desarrollo sostenible de los recursos naturales renovables o impedir u obstaculizar su empleo para otros usos. Estas funciones comprenden la expedición de las respectivas licencias ambientales, permisos, concesiones, autorizaciones y salvoconductos;”*

El artículo 2.2.1.1.9.2 del Decreto 1076 de 2015., señala, Titular de la solicitud *“si se trata de árboles ubicados en predios de propiedad privada, la solicitud deberá ser presentada por el propietario, quien debe probar su calidad de tal, o por el tenedor con autorización del propietario. Si la solicitud es allegada por persona distinta al propietario alegando daño o peligro causado por los arboles ubicados en predios vecinos, solo procederá a otorgar autorización para talarlos, previa decisión de la autoridad competente para conocer esta clase de litigios.”*

Que el Decreto 1532 de 2019, en su artículo 1. Modifica el artículo 2.2.1.1.1.1. Del Decreto 1076 de 2015, el cual preceptúa lo siguiente **“Árboles aislados fuera de la cobertura de bosque natural. Son los individuos que resulten de regeneración natural, árboles plantados o establecidos y que no son parte de una cobertura de bosque natural o cultivo forestal con fines comerciales.”**

El artículo primero de la Resolución 0213 de 1977, expedida por el INDERENA, estableció: *“declárense plantas y productos protegidos, todas las especies conocidas en el artículo nacional con los nombres de musgos, líquenes, lamas, parásitas quiches orquídeas así como lama capote y broza y demás especies y productos herbáceos y leñosos como arboles cortezas y ramajes”, por tanto, presentan veda en todo el territorio nacional para su aprovechamiento, transporte y comercialización. Teniendo en cuenta los LINEAMIENTOS TÉCNICOS PARA LA ASIGNACIÓN DE MEDIDAS DE MANEJO POR LA AFECTACIÓN DE VEDA DE FLORA SILVESTRE, establecidos en la Circular 8201-2-808 expedida el 09 de diciembre de 2019 “Lineamientos técnicos para la conservación de especies de flora en veda” expedida por el Ministerio de Ambiente y Desarrollo Sostenible, se deberán realizar medidas de manejo para la conservación de las especies de flora; en este sentido, las medidas de manejo in-situ corresponderán al rescate, traslado y reubicación de los especímenes de flora.*

Que es función de CORNARE propender por el adecuado uso y aprovechamiento de los recursos naturales de conformidad con los principios medio ambientales de racionalidad, planeación y proporcionalidad, teniendo en cuenta para ello lo establecido por los postulados del desarrollo sostenible y sustentable.

En virtud de lo anterior y acogiendo lo establecido en el **Informe Técnico IT-04836-2023 del 3 de agosto del 2023** este despacho considera procedente autorizar el **APROVECHAMIENTO FORESTAL DE ÁRBOLES AISLADOS POR OBRA PRIVADA**

Que es competente la Directora de la Regional Valles de San Nicolás de conformidad con la Resolución Corporativa que la faculta en el cargo para conocer del asunto y en mérito de lo expuesto,

RESUELVE

ARTÍCULO PRIMERO: AUTORIZAR el APROVECHAMIENTO FORESTAL DE ÁRBOLES AISLADOS POR OBRA PRIVADA a la señora Marta Omaira Gómez Zuluaga, identificada con

C.C. No. 43.786.774, en beneficio de los individuos localizados en el predio identificado con Folio de Matrícula Inmobiliaria No. 018-3785, ubicado en el área urbana del municipio de El Santuario, para las siguientes especies:

Familia	Nombre científico	Nombre común	Cantidad	Volumen total (m ³)	Volumen comercial (m ³)	Área (Ha)	Tipo de aprovechamiento
Fabaceae	<i>Senna viarum</i>	Alcaparro	9	1,15	0,85	0,00003	Tala
Asteraceae	<i>Verbesina arborea</i>	Camargo	1	0,02	0,01	0,00000	Tala
Hypericaceae	<i>Vismia baccifera</i>	Carate	1	0,01	0,01	0,00000	Tala
Fabaceae	<i>Erythrina edulis</i>	Chachafruto	5	0,37	0,27	0,00001	Tala
Euphorbiaceae	<i>Croton magdalenensis</i>	Drago	15	2,85	2,11	0,00005	Tala
Bignoniaceae	<i>Spathodea campanulata</i>	Tulipán Africano	5	1,63	1,21	0,00003	Tala
TOTAL			36	6,03	4,46	0,00012	Tala

Parágrafo primero. Se le informa a la parte interesada que **solo** podrá aprovechar los árboles mencionados en el artículo primero del presente acto administrativo.

Parágrafo segundo. El presente aprovechamiento forestal se otorga en beneficio de los individuos anteriormente descritos, ubicados en el predio identificado con Folio de Matrícula Inmobiliaria No. 018-3785, ubicado en el área urbana del municipio de El Santuario, en las siguientes coordenadas:

Coordenadas Geográficas (Magna Colombia Bogotá)							
Descripción del punto	Longitud (W) - X			Latitud (N) - Y			Z (msnm)
	Grados	Minutos	Segundos	Grados	Minutos	Segundos	
PREDIO Y ARBOLES	-75	16	13,91	6	7	56,07	2195

Parágrafo tercero. El permiso tendrá una vigencia de **seis (6) meses** a partir de la ejecutoria del acto administrativo.

ARTÍCULO SEGUNDO: INFORMAR, a la señora Marta Omaira Gómez Zuluaga, identificada con C.C. No. 43.786.774, que deberán realizar acciones de compensación ambiental, conforme a lo establecido en la Resolución RE-06244-2021 del 21 de septiembre de 2021 para lo cual cuenta con las siguientes opciones:

Opción 1: Realizar la siembra de especies nativas en el predio de interés, en una relación de 1:3 para especies introducidas y 1:4 para especies nativas, en este caso deberá plantar 139 árboles ($5 \times 3 = 15 + 31 \times 4 = 124$) de especies nativas y/o de importancia ecológica y garantizar su sobrevivencia mediante la realización de mantenimientos durante un mínimo de 3 años. Algunas de las especies recomendadas para la siembra son: Almanegra de Guatapé (*Magnolia guatapensis*), Roble (*Quercus humboldtii*), Comino crespillo (*Aniba perutilis*), Chaquiro (*Retrophyllum rospigliosii*), Palma de Cera (*Ceroxylon quindiuense*), Chicalá (*Tabebuia guayacan*), Olla de mono (*Lecythis tujrana*), Cabuyo (*Eschweilera antioquiensis*), Caunce (*Godoya antioquiensis*), Amarraboyo (*Meriana nobilis*), entre otros nativos, y la altura de las plántulas debe ser de 50 cm o superior.

Los árboles deben ser establecidos como una cobertura continua, por tanto, no se admiten especies introducidas o maderables, especies frutales (comerciales o comestibles), especies ornamentales o individuos establecidos como cercos vivos, setos o barreras rompevientos.

Se sugiere que la compensación se realice a través de la siembra de árboles nativos en el predio, para contribuir con la restauración y conservación de las coberturas vegetales en la jurisdicción de Cornare y enriquecer la diversidad biológica de la zona.

1.1 El establecimiento del material vegetal como compensación tendrá una vigencia de seis (6) meses después de terminado el aprovechamiento, una vez finalizada la siembra, se deberá informar a Cornare, quien verificará el cumplimiento de esta actividad mediante visita de control y seguimiento de las acciones de mantenimiento de los árboles sembrados.

Opción 2: Orientar el valor económico de la compensación por un valor de (\$2.989.334), hacia la conservación de los bosques naturales de la región Cornare, por medio del esquema de Pago por Servicios Ambientales (PSA). De acuerdo con lo establecido en la Resolución RE-06244-2021 del 21 de septiembre de 2021, publicada por Cornare, el valor económico a compensar por cada árbol a sembrar corresponde a \$21.506, (con el incremento del IPC), por tanto, **el valor descrito equivale a sembrar 139 árboles nativos y su mantenimiento durante 3 años.**

2.1 El interesado deberá enviar copia del certificado de compensación generado por el operador de PSA, en un término de seis (6) meses después de terminado el aprovechamiento, en caso de elegir esta alternativa, en caso contrario la Corporación realizará visita de verificación para velar por el cumplimiento de la compensación.

Nota: El valor proyectado por árbol corresponde a un valor de referencia que incrementa de manera anual conforme al aumento del IPC.

3. Deberá realizar acciones con el fin de prevenir, mitigar y corregir los posibles impactos sobre las especies de flora silvestre presentes en el área de intervención, con el fin de conservar el acervo genético de las especies de flora en veda existente y de sus potenciales forófitos (árboles hospederos).

Las medidas de manejo corresponderán a actividades de **rescate, traslado y reubicación para el 100% de los individuos** de flora vascular que presentan óptimo estado.

Las medidas de manejo para especímenes de bromelias y orquídeas son:

1. **Selección del área de reubicación:** se deberán elegir zonas óptimas para la reubicación, las zonas próximas al área de extracción serán adecuadas para el trasplante toda vez que las condiciones ambientales son similares y se evitará generar estrés en las plantas.
2. **Selección de los forófitos (árboles hospederos):** se podrá elegir preferiblemente la misma especie del cual fue extraído el material vegetal, las especies deberán ser nativas y sin inclinaciones pronunciadas de fustes y ramas. Las zonas para instalas las epifitas deberán ser cercanas al fuste para garantizar mayor retención de nutrientes y agua de escorrentía. Se deberán elegir árboles con bajo porcentaje de epifitismo para evitar competencias entre las especies y los hospederos podrán ser marcados con el fin de hacer seguimiento.
3. **Rescate de la flora:** las especies se deben extraer con porciones de la corteza o el sustrato donde se encuentran, se deberá tener precaución evitando maltratar sus raíces y estructuras, el rescate deberá realizarse preferiblemente en horas de la mañana para evitar que las temperaturas extremas afecten los individuos. Se recomienda que el rescate sea de forma manual para evitar daños en las plantas.
4. **Almacenamiento y traslado:** en caso de ser necesario se deberá trasladar la flora en contenedores, evitando la exposición directa al sol, estos deberán tener hojarasca y trozos de corteza para garantizar óptimas condiciones de humedad y temperatura, si se requiere almacenar las especies hasta la reubicación se recomienda definir un sitio con condiciones óptimas de humedad, temperatura y aireación.
5. **Reubicación o siembra:** las plantas rescatadas deberán ser sujetadas a las ramas principales del árbol hospedero utilizando materiales naturales o biodegradables como cabuya, se deberán atar con firmeza para evitar volcamientos, pero, sin generar estrangulamiento en las raíces o estructuras de las plantas.
6. **Mantenimiento y manejo:** se deberán realizar actividades de mantenimiento con el fin de garantizar la supervivencia de los individuos rescatados, estas incluyen riego inmediato después de reubicar, y riegos periódicos en épocas secas, la poda de estructuras que presenten algún deterioro y fertilización que promueva la generación de raíces.

Una vez realizado el rescate y reubicación, deberá presentar ante Cornare la información (nombre común y científico) de los árboles hospederos, su ubicación geográfica y las evidencias de reubicación de los especímenes de flora para la verificación en campo.

Parágrafo 1°: Se sugiere que la compensación se realice a través de la siembra de especies nativas para contribuir a la restauración y conservación de las coberturas vegetales en la jurisdicción de Cornare y de las áreas de restauración ecológica del predio.

Parágrafo 2°: No se permite realizar las compensaciones (siembras o acuerdos) fuera de la jurisdicción de Cornare.

Parágrafo 3°: El valor mencionado en la compensación por pago por servicios ambientales-PSA-, es un valor de referencia sujeto al incremento del IPC y estos no deben ser consignados a nombre de Cornare, si no al operador que se encuentre en la jurisdicción de La Corporación.

Parágrafo 4ª ACLARAR que compensar a través de un esquema de PSA, es una opción y no una obligación para el peticionario, no obstante, las actividades de compensación sí son obligatorias y el usuario tendrá las siguientes opciones: realizar la compensación a través de un esquema de PSA o realizar la respectiva siembra de los individuos establecidos en el presente acto administrativo.

ARTÍCULO TERCERO: REQUERIR a la parte interesada, para que cumpla con las siguientes obligaciones:

- 1.-No se debe movilizar las especies con salvoconductos vencidos o adulterados, como tampoco sin este documento que autoriza el transporte.
- 2.-Se deberá desramar y repicar las ramas, orillos y material de desecho de los árboles aprovechados, facilitando la incorporación de este material al suelo como materia orgánica.
- 3.-Aprovechar única y exclusivamente las especies y volúmenes autorizados en el área permitida.
- 4.-CORNARE no se hace responsable de los daños materiales o sometimientos que cause el aprovechamiento forestal y la poda de los árboles.
- 5.-El área debe ser demarcada con cintas reflectivas indicando con esto el peligro para los transeúntes.
- 6.-Los desperdicios producto del aprovechamiento deben ser retirados del lugar y dispuestos de forma adecuada en un sitio autorizado para ello.
- 7.-Se debe tener cuidado con el aprovechamiento de los árboles con proximidad a la vía pública, líneas eléctricas y casas de habitación, que en su momento deberá contar con señalización antes de que el árbol sea intervenido y así eliminar riesgos de accidente.
- 8.-Las personas que realicen el aprovechamiento forestal deben ser idóneas en este campo y contar con la seguridad social actualizada.
- 9.-Las actividades de aprovechamiento y transporte de madera deberán ser realizados por personal idóneo (suspensión de electricidad, cierre de vías, personal certificado para trabajos en alturas, señales de prevención, elementos y equipos de seguridad).
- 10.-Los productos, subproductos y residuos del aprovechamiento como ramas, troncos, hojas, orillos, listones, aserrín, aceites y combustibles deben disponerse adecuadamente.
- 11.-No se deben realizar quemas de los residuos producto del aprovechamiento forestal.

12.-No se debe iniciar el aprovechamiento hasta tanto sea notificada por CORNARE, la resolución que lo faculta para tal fin.

13.- En linderos con vecinos no se pueden erradicar árboles. En caso de hacerlo debe contar con la autorización escrita del vecino donde manifieste estar de acuerdo con esta acción y el respectivo permiso de Cornare.

14.-CORNARE no se hace responsable de los daños materiales o sometimientos que cause el aprovechamiento forestal de los árboles.

15.- **INFORMAR** al usuario que debe realizar un adecuado **AHUYENTAMIENTO DE FAUNA** con el fin de garantizar el bienestar de animales que usen los árboles de forma permanente (nidaciones) o como percha temporal (alimentación y caza). En caso de encontrar animales heridos o juveniles sin parentales deberá realizar la entrega en las instalaciones de CORNARE para su rescate, tratamiento y reubicación

16.- **INFORMAR** a la parte interesada que se deberá implementar en el predio donde se ejecutará la actividad de tala, una valla, pendón, pasacalle u otro elemento informativo en el cual se indique la Resolución con la cual se otorgó el trámite, la vigencia y la forma de compensar producto del aprovechamiento forestal autorizado, o mantener en el sitio del aprovechamiento una copia de la resolución

ARTÍCULO CUARTO: INFORMAR a la parte interesada, que el producto del aprovechamiento puede ser comercializado y/o transportado, por lo tanto, CORNARE entregará salvoconductos de movilización de madera, previa solicitud del interesado.

Parágrafo 1º. De conformidad con la Resolución 1909 del 2017, modificada mediante Resolución 81 del 2018, expedidas por el Ministerio de Ambiente y Desarrollo Sostenible, por medio de la cual se estable el Salvoconducto Único Nacional en Línea, los usuarios que a partir del 20 de abril del 2018, requieran movilizar productos maderables provenientes de aprovechamientos forestales, deberán solicitar los Salvoconductos Únicos Nacionales en Línea, a través de la Ventanilla Integral de Trámites Ambientales en Línea (Vital), siguiendo los siguientes pasos:

Paso 1. Registrarse en la plataforma VITAL Registrar al **titular** del permiso o de la solicitud de SUNL en la página web de VITAL (<http://vital.minambiente.gov.co/SILPA/TESTSILPA/Security/Login.aspx>), donde aparece la siguiente imagen

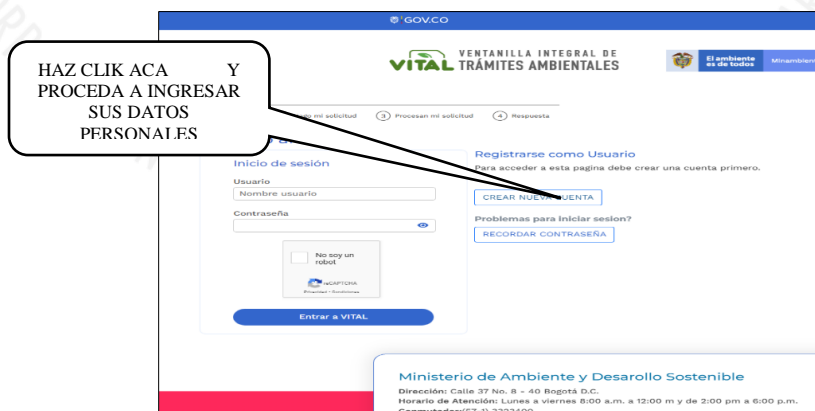

- Una vez ingresa a la plataforma deberá proceder a ingresar sus datos personales y un correo electrónico personal de frecuente uso al que le llegará la respuesta de su solicitud de registro, luego debe finalizar con “ENVIAR”.
- Una vez que se hallan registrado en la plataforma VITAL por primera vez, le llegara a su correo electrónico inscrito, un mensaje en el que le anuncia que su solicitud de registro está en proceso y que para validar su registro debe dar “**clik aquí**”, a lo que

una vez ejecutada esta acción, le llegara nuevamente un correo con su usuario y contraseña.

- Una vez ingrese nuevamente con su usuario y contraseña a VITAL por primera vez, deberá cambiar la contraseña de acceso por una de fácil recordación la cual es personal e intransferible. (en caso de olvidar la contraseña debe solicitar una nueva clave dando clic en olvide mi contraseña, la cual será enviada al correo electrónico que ingresaron en el registro inicial).
- Finalizado el proceso y obtener su usuario y contraseña, deberá informar a CORNARE a los números telefónicos 5201170 o 5461616, extensión 413 o 433, (colocar cual de acuerdo a la Regional o definir cuál sede) para proceder por parte de corporación en la plataforma VITAL con el cargue del acto administrativo o documento en el que se contemplan las especies y los respectivos volúmenes.

Paso 2. ¿Como solicitar salvoconducto por la plataforma VITAL?

- Al ingresar con su usuario y contraseña a la plataforma, ya puede solicitar el salvoconducto iniciando por **“Iniciar tramites” – “Salvoconducto único nacional” – “Solicitud de salvoconducto”**, y diligenciando cada uno de los cuatro ítem, de manera correcta, así: **“información de la obtención legal del espécimen” – “información de los especímenes” – “ruta de desplazamiento”- transporte**, debe terminar con **“enviar”** donde le debe informa que su solicitud de salvoconducto ha sido registrada con éxito y aparece un número de 22 dígitos.
- Para el caso de la Regional Valles de San Nicolás una vez haya realizado la solicitud, deberán acercarse a las oficinas ubicadas en la Carrera 47 N° 64 A -61, kilómetro 1 vía Rionegro – Belén, teléfono 5613856, donde le expedirán o generarán el salvoconducto de movilización previo pago del mismo. (o en su defecto cual regional o sede principal). En caso de enviar un autorizado este deberá ser por escrito.
- **Tenga en cuenta** que deben conocer el día que se proyecta realizar la movilización, placas del vehículo, destino, los datos personales del conductor, el volumen de madera que desea movilizar con las respectivas medidas (Aserrada con largo, ancho alto y si son bloques, alfardas, cargueras listones, etc., de acuerdo al listado que se despliega y si es Rolo con largo y diámetro, y si es rolo, rolliza, estacones, etc., como igualmente muestra el listado desplegado).
- No debe movilizar las especies con salvoconductos vencidos o adulterados, como tampoco sin este documento que autoriza el transporte.

ARTÍCULO QUINTO: INFORMAR a la parte interesada que mediante Resolución No. 112-7296 del 21 de diciembre 2017 la Corporación Aprobó El Plan de Ordenación y Manejo de La Cuenca Hidrográfica del Río Negro y mediante la Resolución No. 112-4795 del 8 de noviembre de 2018, estableció el régimen de usos al interior de la misma, además, por medio de la resolución RE-04227-2022 del 1 de noviembre de 2022 se modifica el régimen de usos, en la cual se localiza la actividad para la cual se otorga el presente permiso, concesión, licencia ambiental o autorización

ARTÍCULO SEXTO: ADVERTIR a la parte interesada que las normas sobre manejo y aprovechamiento de los recursos naturales renovables previstas en el Plan de Ordenación y Manejo de la Cuenca del Río Negro priman sobre las disposiciones generales establecidas en otro ordenamiento administrativo, en las reglamentaciones de corrientes o en los permisos, concesiones, licencias ambientales y demás autorizaciones otorgadas antes de entrar en vigencia el respectivo Plan.

Parágrafo. El Plan de Ordenación y Manejo de la Cuenca Hidrográfica del Río Negro constituye norma de superior jerarquía y determinante ambiental de los planes de ordenamiento territorial de las Entidades Territoriales que la conforman y tienen jurisdicción dentro de la misma, de conformidad con la Ley 388 de 1997 artículo 10 y el artículo 2.2.3.1.5.6 del decreto 1076 de 2015

ARTICULO SÉPTIMO: ADVERTIR a la parte interesada, que cualquier incumplimiento a los términos, condiciones, obligaciones y requisitos establecidos en el presente acto administrativo, dará lugar a la adopción de las sanciones y medidas previstas en la Ley 1333 de 2009, previo adelanto del trámite administrativo sancionatorio correspondiente.

Parágrafo. CORNARE: podrá realizar visitas de control y seguimiento para verificar el cumplimiento de las obligaciones derivadas del presente permiso. Dicha visita estará sujeta al cobro conforme a lo indicado en la Resolución No. 112-4150-2017 del 10 de agosto de 2017 y la circular con radicado No. PPAL-CIR-00003 del 05 de enero del 2023, o la que la derogue, sustituya o modifique

ARTICULO OCTAVO: NOTIFICAR personalmente, el presente acto administrativo a, la señora Marta Omaira Gómez Zuluaga, identificada con C.C. No. 43.786.774,, haciéndole entrega de una copia de la misma, como lo dispone la Ley 1437 de 2011. De no ser posible la notificación personal se hará en los términos de la mencionada ley.

ARTÍCULO NOVENO: El presente acto administrativo empieza a regir a partir de la ejecutoria del mismo.

ARTICULO DÉCIMO. INDICAR que contra la presente actuación procede el recurso de reposición, el cual deberá interponerse ante el mismo funcionario que profirió este acto administrativo, dentro de los diez (10) días hábiles siguientes a su notificación, según lo establecido en la Ley 1437 de 2011.

ARTÍCULO DECIMOPRIMERO: ORDENAR la **PUBLICACIÓN** del presente acto administrativo en el Boletín Oficial de Cornare, a través de su página Web www.cornare.gov.co, conforme lo dispone el artículo 71 de la Ley 99 de 1993.

Dado en el Municipio de Rionegro,

NOTIFÍQUESE, PUBLÍQUESE Y CÚMPLASE



LILIANA ANDREA ALZATE RESTREPO
Directora Regional Valles de San Nicolás.

Expediente: 056970642086

Proyectó: Abogado/ Armando Baena c.

Técnico: Alejandra Echeverry

Procedimiento: Trámite Ambiental

Asunto: Flora (Aprovechamiento)

Fecha: 4/8/2023