

RESOLUCIÓN No.

POR MEDIO DE LA CUAL SE AUTORIZA UN PERMISO DE APROVECHAMIENTO DE ÁRBOLES AISLADOS POR FUERA DE LA COBERTURA DE BOSQUE NATURAL Y SE ADOPTAN OTRAS DETERMINACIONES

LA DIRECTORA DE LA REGIONAL VALLES DE SAN NICOLAS DE LA CORPORACIÓN AUTÓNOMA REGIONAL DE LAS CUENCAS DE LOS RÍOS NEGRO – NARE, CORNARE.

En uso de sus atribuciones legales y delegatarias y

CONSIDERANDO

Antecedentes

- 1.- Que mediante el radicado CE-10145-2023 del 28 de junio del 2023, la señora Bibiana María Gallego Cardona, identificada con C.C. No. 39.187.933, presentó ante Cornare la solicitud para el permiso de aprovechamiento forestal de árboles aislados en beneficio de los individuos localizados en el predio identificado con Folio de Matrícula Inmobiliaria No. 017-33618, ubicado en el municipio de El Retiro, Antioquia.
- 2.- Que la solicitud fue admitida por medio del Auto AU-02300-2023 del 29 de junio de 2023.
3. Que en atención a la solicitud referenciada, funcionarios de la Corporación, efectuaron visita técnica el día **11** de julio del 2023, generándose el **Informe Técnico IT-04586-2023 del 27 de julio del 2023** en el cual se observó y concluyó lo siguiente:
(...)

3.-OBSERVACIONES

3.1 Indicar como se llega al sitio y describir las actividades realizadas en la visita:

Se realizó visita técnica el día 11 de julio de 2023, al predio de interés ubicado en el área rural del municipio de El Retiro. La visita fue acompañada por el señor Jairo Osorio, delegado de la parte interesada, y Álvaro Nicolás Suárez y María Alejandra Echeverri, representantes de Cornare.

El objetivo de la visita fue recorrer el predio para identificar los individuos objeto de aprovechamiento, verificar las medidas dasométricas de los árboles y sus coberturas vegetales asociadas, así como tomar datos de ubicación geográfica y registro fotográfico.

Para acceder al predio se toma la vía que del municipio de Rionegro conduce hacia Don Diego, una vez allí se continúa en dirección hacia La Ceja durante aproximadamente cerca de 1 kilómetro, hasta encontrar el parador turístico El Tequendamita, 20 metros antes de este se toma un puente sobre el margen derecho de la vía y se avanza por 300 metros hasta llegar al sitio de interés.

En relación con el predio de interés:

De acuerdo con el Sistema de Información Geográfica de Cornare, el predio identificado con Folio de Matrícula Inmobiliaria No. 017-33618 y Cédula Catastral (PK) No. 6072001000001500016, tiene un área de 0,60 hectáreas y pertenece a la vereda Don Diego del municipio de El Retiro.

En el predio se tiene una vivienda, áreas en pastos enmalezados y una zona con un relicto boscoso con individuos de especies exóticas y con vegetación secundaria baja en transición.

En cuanto a las condiciones de los árboles:

De acuerdo con el inventario forestal que reposa en la solicitud, los árboles objeto de aprovechamiento corresponden a cincuenta (50) individuos de especies exóticas que se encuentran distribuidos de forma aislada sobre el predio, conformando un relicto boscoso.

Los árboles corresponden a individuos adultos de las especies Ciprés (*Cupressus lusitanica*) y Pino pátula (*Pinus patula*) que presentan edades superiores a 20 años y que, debido a su estado de senectud, así como a condiciones climáticas y del terreno, han comenzado a fracturarse y volcarse sobre el terreno y sobre otros individuos. Durante el recorrido, se observaron más de diez (10) individuos volcados, cuatro (4) de ellos solicitados para su aprovechamiento.



Estos individuos presentan alturas que oscilan entre los 10 y 25 metros, algunos presentan condiciones estructurales desfavorables como inclinaciones, curvaturas y múltiples tallos, no obstante, las condiciones fitosanitarias observadas en la mayoría de los individuos eran óptimas.

Según lo manifestado por el acompañante, el objetivo del aprovechamiento es el de comercializar la madera, aunque se menciona que existe la posibilidad de un desarrollo turístico tipo "Glamping" a futuro.

Es importante resaltar que, en el predio se observaron otros individuos de la misma especie, cerca de 20 más que no serán intervenidos según lo manifestado por el usuario, estos no se encontraban inventariados y son aquellos más cercanos a la Quebrada La Chuscala que discurre por el límite del predio. Los árboles objeto de la presente solicitud se localizan aproximadamente a 40 metros de distancia de la fuente.

Durante el recorrido se realizó un muestreo de los árboles relacionados en el inventario forestal, en general los resultados coincidieron, sin embargo, se hace la aclaración de que los árboles No. 48 y 50 corresponden a Pinos pátula.

Los árboles no hacen parte de la cobertura de bosque natural ni de las listas rojas de especies amenazadas o en veda; bajo el dosel se observan algunos individuos producto de una regeneración natural de especies exóticas y nativas. De acuerdo con lo manifestado por el acompañante y lo observado durante el recorrido, no se tienen árboles en linderos con predios vecinos.



De acuerdo con el Sistema de Información Geográfica de Cornare, el predio cuenta con coberturas vegetales -según la metodología Corine Land Cover-, en Mosaico de pastos con espacios naturales y Pastos limpios.

En cuanto a las especies de flora silvestre

Durante el recorrido se evidenciaron múltiples especímenes de flora vascular y no vascular silvestre, de tipo epífita, sobre los árboles objeto de aprovechamiento. En este sentido, el artículo primero de la Resolución 0213 de 1977, expedida por el INDERENA, establece: “*declárense plantas y productos protegidos, todas las especies conocidas en el artículo nacional con los nombres de musgos, líquenes, lamas, parásitas quiches orquídeas así como lama capote y broza y demás especies y productos herbáceos y leñosos como arboles cortezas y ramajes*”, por tanto, presentan veda en todo el territorio nacional para su aprovechamiento, transporte y comercialización.

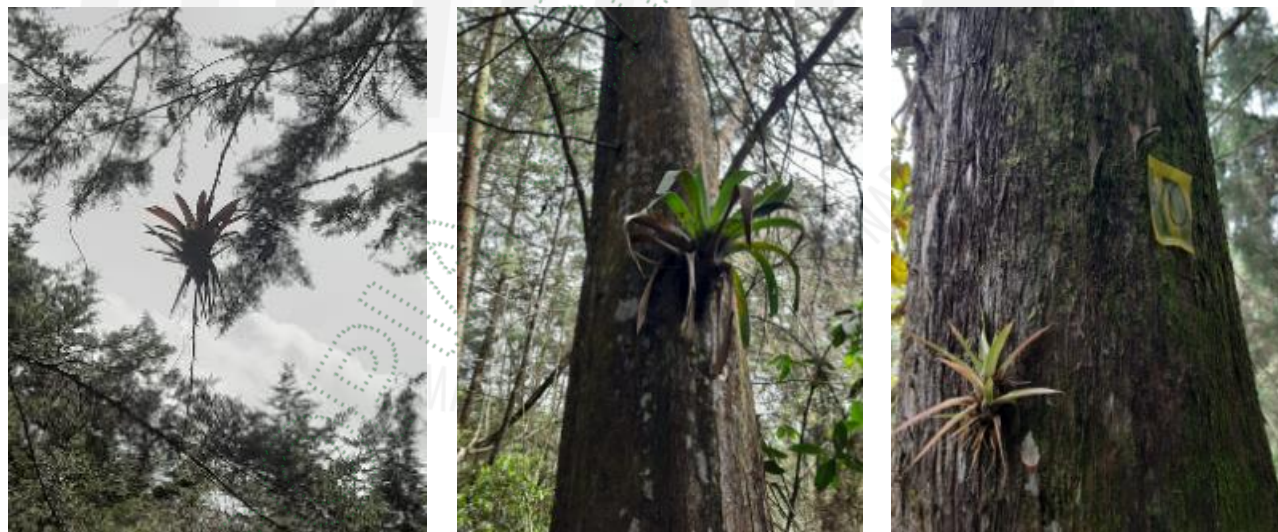

A través de la Circular 8201-2-808 expedida el 09 de diciembre de 2019 “*Lineamientos técnicos para la conservación de especies de flora en veda*” el Ministerio de Medio Ambiente y Desarrollo Sostenible estableció los **LINEAMIENTOS TÉCNICOS PARA LA ASIGNACIÓN DE MEDIDAS DE MANEJO POR LA AFECTACIÓN DE VEDA DE FLORA SILVESTRE**, las cuales serán impuestas en el presente documento.

3.2. Localización de los árboles aislados a aprovechar con respecto a Acuerdos Corporativos y al sistema de información Ambiental Regional:

De acuerdo con el Sistema de Información Geográfica de Cornare, el predio de interés hace parte del área delimitada por el Plan de Ordenación y Manejo de la Cuenca Hidrográfica POMCA

del Río Negro, aprobado en Cornare mediante la Resolución No. 112-7296 del 21 de diciembre de 2017, modificada por la Resolución RE-04227 del 1 de noviembre de 2022, así:



Imagen 10: Zonificación ambiental del predio.

Según el Sistema de Información Geográfica de Cornare, el predio presenta áreas en la categoría de conservación y protección ambiental, y en la categoría de uso múltiple.

El predio cuenta con 0,05 Ha en áreas de amenazas naturales asociadas a la Quebrada La Chuscala y 0,28 Ha en las áreas de importancia ambiental, asociadas a un Sistema Forestal Protector, este, de acuerdo con los documentos técnicos base del POMCA del Río Negro (FORMULACIÓN DEL PLAN DE ORDENACIÓN Y MANEJO DE LA CUENCA HIDROGRÁFICA DEL RÍO NEGRO (CÓDIGO 2308-01)), corresponde a *tierras aptas para la protección y recuperación de las laderas contra procesos erosivos y de deslizamientos, mediante el mantenimiento y desarrollo de vegetación nativa; deben dedicarse también a la protección de especies maderables en vía de extinción y a la protección de los recursos hídricos*. Además, el predio presenta 0,26 Ha en las áreas de uso múltiple (agrosilvopastoriles y de recuperación para el uso múltiple).

De acuerdo con lo establecido en la Resolución No. 112-4795 del 8 de noviembre del 2018 “*Por medio de la cual se establece el régimen de usos al interior de la zonificación ambiental del Plan de ordenación y Manejo de la Cuenca Hidrográfica del Río Negro en la jurisdicción de CORNARE*”, modificada a través de la Resolución RE-04227 del 1 de noviembre de 2022, en las áreas de restauración ecológica deberán garantizarse coberturas boscosas de por lo menos el 70% del área de la cobertura en el predio, las actividades allí permitidas incluyen el manejo forestal integral y la producción forestal sostenible, la investigación científica y generación de información sobre manejo forestal, la diversidad biológica y los servicios ecosistémicos, la reconversión de producción agropecuaria a esquemas de producción sostenible, la implementación de procesos de restauración, entre otros.

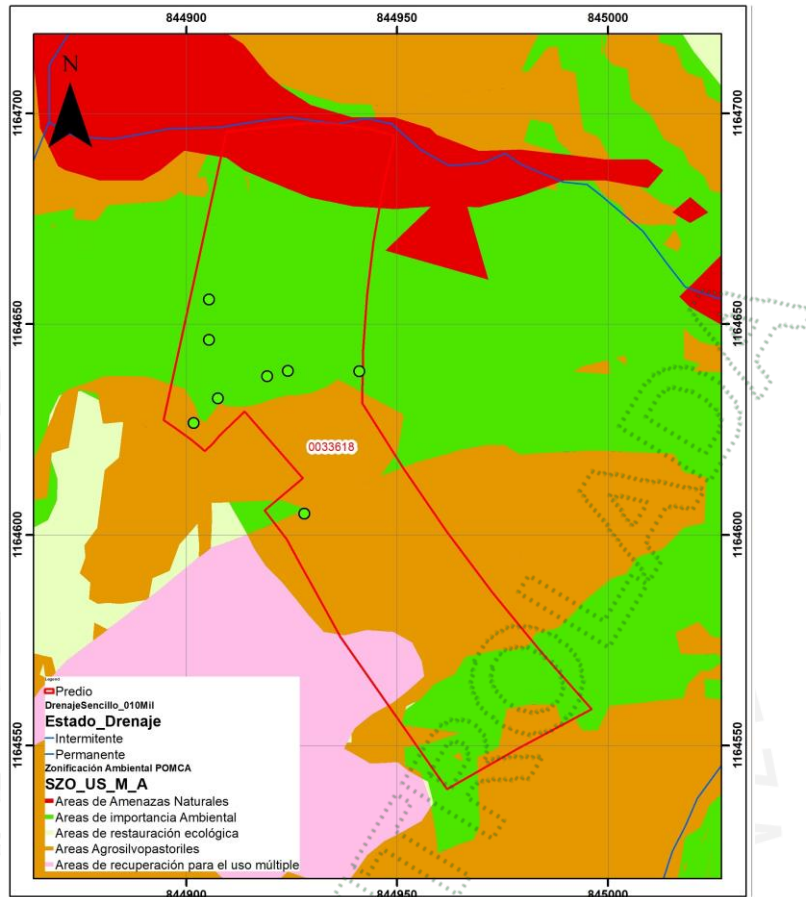
En el 30% restante y en las áreas de uso múltiple se podrán desarrollar diversas actividades con base en la capacidad de uso del suelo, y que estén acordes con lo establecido en el Plan de Ordenamiento Territorial Vigente y los Acuerdos Corporativos.

Adicionalmente, por el límite del predio discurre la Quebrada La Chuscala, por lo que se deberá respetar y conservar el área correspondiente a las rondas hídricas, de conformidad con lo establecido en el Acuerdo 251 de 2011 “Por medio el cual se fijan Determinantes Ambientales para la reglamentación de las rondas hídricas y las áreas de protección o conservación aferentes a las corrientes hídricas y nacimientos de agua en el Oriente Del Departamento de Antioquia, Jurisdicción CORNARE”.

Por tratarse de un aprovechamiento forestal de árboles aislados de especies exóticas que no hacen parte de la cobertura de bosque natural, que presentan afectaciones mecánicas y avanzados estado de senectud y que se ubican mayormente en áreas en pastos enmalezados, las actividades de tala se podrán realizar siempre y cuando se dé cumplimiento a las recomendaciones y obligaciones ambientales para que la intervención de los individuos sea sostenible para el medio ambiente, de manera que se favorezcan procesos de restauración y compensación activa con especies nativas y se logren los objetivos de conservación y protección de las áreas de importancia ambiental y restauración ecológica del predio.

3.3. Relación de aprovechamientos de árboles aislados en estos predios anteriores a esta solicitud: NA

3.4. Revisión de las especies y los volúmenes y análisis de la información:

Para la estimación del volumen total y comercial a obtener con el aprovechamiento, se empleó la siguiente fórmula:

$$\frac{\pi}{4} * dap^2 * h * ff$$

Donde,

dap corresponde al diámetro a la altura del pecho

h corresponde a la altura (total o comercial)

ff es el factor de forma = 0.5 según el Sistema Nacional de Información Forestal (SNIF)

Familia	Especie	Nombre común	Altura (m)	Diámetro (m)	Cantidad	Volumen Total (m³)	Volumen comercial (m³)	Área (Ha)
Cupressaceae	<i>Cupressus lusitanica</i> Mill.	Ciprés	14	0,42	45	54,18	35,22	0,0007
Pinaceae	<i>Pinus patula</i> Schltld. & Cham.	Pino Pátula	12	0,36	5	3,40	2,21	0,0001
Total					50	57,58	37,43	0,0008

4. CONCLUSIONES:

4.1 Técnicamente se considera viable el aprovechamiento forestal de árboles aislados por fuera de la cobertura de bosque natural, en beneficio de los individuos localizados en el predio identificado con el Folio de Matrícula Inmobiliaria No. 017-33618, ubicado en la vereda Don Diego del municipio de El Retiro, para las siguientes especies:

Familia	Especie	Nombre común	Cantidad	Volumen Total (m³)	Volumen comercial (m³)	Área (Ha)	Tipo de aprovechamiento
Cupressaceae	<i>Cupressus lusitanica</i> Mill.	Ciprés	45	54,18	35,22	0,0007	Tala
Pinaceae	<i>Pinus patula</i> Schltld. & Cham.	Pino Pátula	5	3,40	2,21	0,0001	Tala
Total			50	57,58	37,43	0,0008	Tala

Los árboles corresponden a individuos adultos de especies exóticas distribuidos de manera aislada, por tanto, no hacen parte de la cobertura de bosque natural, no se encuentran asociados a fuentes hídricas naturales, ni a linderos con predios vecinos.

Si bien los individuos se localizan mayormente sobre áreas de Importancia Ambiental asociadas a un Sistema Forestal Protector, de acuerdo con los documentos técnicos base del POMCA del Río Negro, estos sistemas corresponden a *tierras aptas para la protección y recuperación de las laderas contra procesos erosivos y de deslizamientos, mediante el mantenimiento y desarrollo de vegetación nativa; deben dedicarse también a la protección de especies maderables en vía de extinción y a la protección de los recursos hídricos*, por tanto, teniendo en cuenta el estado estructural de los árboles aislados, su senectud y el origen de su especie, se considera viable realizar el aprovechamiento de estos individuos con el fin de realizar procesos de restauración y compensación activa con especies nativas para favorecer que se logren los objetivos de conservación y protección de las áreas de importancia ambiental y restauración ecológica del predio. En virtud de esto, no se considera viable otorgar al usuario la opción de compensar a través del esquema de pago por servicios ambientales.

Los árboles sobre los que se conceptúa corresponden únicamente a los individuos marcados en campo como objeto de aprovechamiento.

4.2 En los árboles aislados objeto de aprovechamiento forestal se localizan especímenes de flora silvestre los cuales corresponden a especies protegidas y vedadas de conformidad con lo establecido en el artículo primero de la Resolución 0213 de 1977, expedida por el INDERENA, por lo que se deberán realizar medidas de manejo *in-situ* para la conservación de las especies, con base en lo establecido en la Circular 8201-2-808 expedida el 09 de diciembre de 2019 "*Lineamientos técnicos para la conservación de especies de flora en veda*" expedida por el Ministerio de Ambiente y Desarrollo Sostenible.

4.3 El predio hace parte de las áreas de conservación ambiental y uso múltiple delimitadas por el POMCA del Río Negro aprobado en Cornare mediante la Resolución No. 112-7296 del 21 de diciembre de 2017, modificada a través de la Resolución RE-04227 del 1 de noviembre de 2022.

De acuerdo con lo establecido en la Resolución No. 112-4795 del 8 de noviembre del 2018 "*Por medio de la cual se establece el régimen de usos al interior de la zonificación ambiental del Plan de ordenación y Manejo de la Cuenca Hidrográfica del Río Negro en la jurisdicción de CORNARE*", modificada a través de la Resolución RE-04227 del 1 de noviembre de 2022, en las áreas de restauración ecológica deberán garantizarse coberturas boscosas de por lo menos el 70% del área de la cobertura en el predio, las actividades allí permitidas incluyen el manejo forestal integral y la producción forestal sostenible, la investigación científica y generación de información sobre manejo forestal, la diversidad biológica y los servicios ecosistémicos, la reconversión de producción agropecuaria a esquemas de producción sostenible, la implementación de procesos de restauración, entre otros.

En el 30% restante y en las áreas de uso múltiple se podrán desarrollar diversas actividades con base en la capacidad de uso del suelo, y que estén acordes con lo establecido en el Plan de Ordenamiento Territorial Vigente y los Acuerdos Corporativos.

4.4 Las actividades de tala no entran en conflicto con la zonificación ambiental por tratarse individuos aislados que no hacen parte de la cobertura de bosque natural, sin embargo, **se deberá dar cumplimiento a las recomendaciones y obligaciones ambientales** para que la intervención de los individuos forestales sea sostenible para el medio ambiente y para lograr los objetivos de conservación asociados a las zonas de importancia ambiental y restauración ecológica del predio.

4.5 Se deberá respetar y conservar el área correspondiente a la rondas hídrica de la Quebrada La Chuscala, de conformidad con lo establecido en el Acuerdo 251 de 2011 "*Por medio el cual se fijan Determinantes Ambientales para la reglamentación de las rondas hídricas y las áreas de protección o conservación aferentes a las corrientes hídricas y nacimientos de agua en el Oriente Del Departamento de Antioquia, Jurisdicción CORNARE*", por lo que cualquier intervención sobre estas, deberá estar previamente autorizada por la Corporación.

4.6 El presente permiso no autoriza ninguna actividad en el predio, se otorga únicamente en beneficio de los árboles solicitados; cualquier actividad que se pretenda desarrollar

deberá estar acorde con lo establecido en el Plan de Ordenamiento Territorial vigente y deberá contar con los respectivos permisos.

4.7 El usuario realizó el pago de la liquidación por el concepto de evaluación del trámite.

4.8 La información entregada por el usuario es suficiente para emitir el concepto de viabilidad ambiental del asunto en mención.

4.9 El interesado deberá prevenir, mitigar, controlar, compensar y corregir los posibles efectos e impactos negativos causados en desarrollo del aprovechamiento

CONSIDERACIONES JURÍDICAS

Que el artículo 79 de la Carta Política indica que: *“Todas las personas tienen derecho a gozar de un ambiente sano. La Ley garantizará la participación de la comunidad en las decisiones que puedan afectarlo.*

Es deber del Estado proteger la diversidad e integridad del ambiente, conservar las áreas de especial importancia ecológica y fomentar la educación para el logro de estos fines”.

Que el artículo 80 ibídem, establece que: *“El Estado planificará el manejo y aprovechamiento de los recursos naturales, para garantizar su desarrollo sostenible, su conservación, restauración o sustitución ...”*

Que el artículo 31 numeral 12 de la Ley 99 de 1993, señala lo siguiente: *“Ejercer las funciones de evaluación, control y seguimiento ambiental de los usos del agua, el suelo, el aire y los demás recursos naturales renovables, lo cual comprenderá el vertimiento, emisión o incorporación de sustancias o residuos líquidos, sólidos y gaseosos, a las aguas a cualquiera de sus formas, al aire o a los suelos, así como los vertimientos o emisiones que puedan causar daño o poner en peligro el normal desarrollo sostenible de los recursos naturales renovables o impedir u obstaculizar su empleo para otros usos. Estas funciones comprenden la expedición de las respectivas licencias ambientales, permisos, concesiones, autorizaciones y salvoconductos;”*

El artículo 2.2.1.1.9.2 del Decreto 1076 de 2015., señala, *Titular de la solicitud “si se trata de árboles ubicados en predios de propiedad privada, la solicitud deberá ser presentada por el propietario, quien debe probar su calidad de tal, o por el tenedor con autorización del propietario. Si la solicitud es allegada por persona distinta al propietario alegando daño o peligro causado por los árboles ubicados en predios vecinos, solo procederá a otorgar autorización para talarlos, previa decisión de la autoridad competente para conocer esta clase de litigios.”*

Que el Decreto 1532 de 2019, en su artículo 1. Modifica el artículo 2.2.1.1.1.1. Del Decreto 1076 de 2015, el cual preceptúa lo siguiente **“Árboles aislados fuera de la cobertura de bosque natural. Son los individuos que resulten de regeneración natural, árboles plantados o establecidos y que no son parte de una cobertura de bosque natural o cultivo forestal con fines comerciales.”**

Que es función de CORNARE propender por el adecuado uso y aprovechamiento de los recursos naturales de conformidad con los principios medio ambientales de racionalidad, planeación y proporcionalidad, teniendo en cuenta para ello lo establecido por los postulados del desarrollo sostenible y sustentable.

En virtud de lo anterior y acogiendo lo establecido en el **Informe Técnico IT-04586-2023 del 27 de julio del 2023** este despacho considera procedente autorizar el **APROVECHAMIENTO FORESTAL DE ÁRBOLES AISLADOS POR FUERA DE LA COBERTURA DE BOSQUE NATURAL**

Que es competente la Directora de la Regional Valles de San Nicolás de conformidad con la Resolución Corporativa que la faculta en el cargo para conocer del asunto y en mérito de lo expuesto,

RESUELVE

ARTÍCULO PRIMERO: AUTORIZAR EL APROVECHAMIENTO FORESTAL DE ÁRBOLES AISLADOS POR FUERA DE LA COBERTURA DE BOSQUE NATURAL a la señora Bibiana María Gallego Cardona, identificada con C.C. No. 39.187.933, en beneficio de los individuos localizados en el predio identificado con el Folio de Matrícula Inmobiliaria No. 017-33618, ubicado en la vereda Don Diego del municipio de El Retiro, para las siguientes especies:

Familia	Especie	Nombre común	Cantidad	Volumen Total (m ³)	Volumen comercial (m ³)	Área (Ha)	Tipo de aprovechamiento
Cupressaceae	<i>Cupressus lusitanica</i> Mill.	Ciprés	45	54,18	35,22	0,0007	Tala
Pinaceae	<i>Pinus patula</i> Schlttdl. & Cham.	Pino Pátula	5	3,40	2,21	0,0001	Tala
Total			50	57,58	37,43	0,0008	Tala

Parágrafo primero. Se le informa a la parte interesada que **solo** podrá aprovechar los árboles mencionados en el artículo primero del presente acto administrativo.

Parágrafo segundo. El presente aprovechamiento forestal se otorga en beneficio de los individuos anteriormente descritos, localizados en el predio identificado con el Folio de Matrícula Inmobiliaria No. 017-33618, ubicado en la vereda Don Diego del municipio de El Retiro, en las siguientes coordenadas:

Descripción del punto	Longitud (W) - X			Latitud (N) - Y			Z (msnm)
	Grados	Minutos	Segundos	Grados	Minutos	Segundos	
PREDIO Y ARBOLES	-75	28	41,8	6	4	59,51	2313

Parágrafo tercero. El permiso tendrá una vigencia de **CUATRO (4) meses** a partir de la ejecutoria del acto administrativo.

ARTÍCULO SEGUNDO: INFORMAR, a la señora Bibiana María Gallego Cardona, identificada con C.C. No. 39.187.933, que deberán realizar acciones de compensación ambiental, conforme a lo establecido en la Resolución RE-06244-2021 del 21 de septiembre de 2021 para lo cual cuenta con las siguientes opciones:

1.-Realizar la siembra de especies nativas en el predio de interés (en las áreas bajo la zonificación de importancia ambiental y restauración ecológica), en una relación de 1:3 para especies introducidas, en este caso deberá plantar 150 árboles (50 x 3) de especies nativas y/o de importancia ecológica y garantizar su sobrevivencia mediante la realización de mantenimientos durante un mínimo de 3 años. Algunas de las especies recomendadas para la siembra son: Almanegrá de Guatapé (*Magnolia guatapensis*), Roble (*Quercus humboldtii*), Comino crespo (*Aniba perutilis*), Chaquiro (*Retrophyllum rospigliosii*), Palma de Cera (*Ceroxylon quindiuense*), Chicalá (*Tabeuia guayacan*), Olla de mono (*Lecythis tuyrana*), Cabuyo (*Eschweilera antioquensis*), Caunce (*Godoya antioquensis*), Amarraboyo (*Meriana nobilis*), entre otros nativos, y la altura de las plántulas debe ser de 50 cm o superior.

Los árboles deben ser establecidos como una cobertura continua, por tanto, no se admiten especies introducidas o maderables, especies frutales (comerciales o comestibles), especies ornamentales o individuos establecidos como cercos vivos, setos o barreras rompevientos.

1.1 El establecimiento del material vegetal como compensación tendrá una vigencia de cuatro (4) meses después de terminado el aprovechamiento, una vez finalizada la siembra, se deberá informar a Cornare, quien verificará el cumplimiento de esta actividad mediante visita de control y seguimiento de las acciones de mantenimiento de los árboles sembrados.

2.-Deberá realizar acciones con el fin de prevenir, mitigar y corregir los posibles impactos sobre las especies de flora silvestre presentes en el área de intervención, con el fin de conservar el acervo genético de las especies de flora en veda existente y de sus potenciales forófitos (árboles hospederos).

Las medidas de manejo corresponderán a actividades de **rescate, traslado y reubicación para el 100% de los individuos** de flora vascular que presentan óptimo estado.

2.1 Las medidas de manejo para especímenes de bromelias y orquídeas son:

1. **Selección del área de reubicación:** se deberán elegir zonas óptimas para la reubicación, las zonas próximas al área de extracción serán adecuadas para el trasplante toda vez que las condiciones ambientales son similares y se evitará generar estrés en las plantas.
2. **Selección de los forófitos (árboles hospederos):** se podrá elegir preferiblemente la misma especie del cual fue extraído el material vegetal, las especies deberán ser nativas y sin inclinaciones pronunciadas de fustes y ramas. Las zonas para instalas las epifitas deberán ser cercanas al fuste para garantizar mayor retención de nutrientes y agua de escorrentía. Se deberán elegir árboles con bajo porcentaje de epifitismo para evitar competencias entre las especies y los hospederos podrán ser marcados con el fin de hacer seguimiento.
3. **Rescate de la flora:** las especies se deben extraer con porciones de la corteza o el sustrato donde se encuentran, se deberá tener precaución evitando maltratar sus raíces y estructuras, el rescate deberá realizarse preferiblemente en horas de la mañana para evitar que las temperaturas extremas afecten los individuos. Se recomienda que el rescate sea de forma manual para evitar daños en las plantas.
4. **Almacenamiento y traslado:** en caso de ser necesario se deberá trasladar la flora en contenedores, evitando la exposición directa al sol, estos deberán tener hojarasca y trozos de corteza para garantizar óptimas condiciones de humedad y temperatura, si se requiere almacenar las especies hasta la reubicación se recomienda definir un sitio con condiciones óptimas de humedad, temperatura y aireación.
5. **Reubicación o siembra:** las plantas rescatadas deberán ser sujetadas a las ramas principales del árbol hospedero utilizando materiales naturales o biodegradables como cabuya, se deberán atar con firmeza para evitar volcamientos, pero, sin generar estrangulamiento en las raíces o estructuras de las plantas.
6. **Mantenimiento y manejo:** se deberán realizar actividades de mantenimiento con el fin de garantizar la supervivencia de los individuos rescatados, estas incluyen riego inmediato después de reubicar, y riegos periódicos en épocas secas, la poda de estructuras que presenten algún deterioro y fertilización que promueva la generación de raíces.

Nota: El valor proyectado por árbol corresponde a un valor de referencia que incrementa de manera anual conforme al aumento del IPC.

Parágrafo 1°: Se sugiere que la compensación se realice a través de la siembra de especies nativas para contribuir a la restauración y conservación de las coberturas vegetales en la jurisdicción de Cornare y de las áreas de restauración ecológica del predio.

Parágrafo 2°: No se permite realizar las compensaciones (siembras o acuerdos) fuera de la jurisdicción de Cornare.

Parágrafo 3°: El valor mencionado en la compensación por pago por servicios ambientales-PSA-, es un valor de referencia sujeto al incremento del IPC y estos no deben ser consignados a nombre de Cornare, si no al operador que se encuentre en la jurisdicción de La Corporación.

Parágrafo 4ª ACLARAR que compensar a través de un esquema de PSA, es una opción y no una obligación para el peticionario, no obstante, las actividades de compensación sí son obligatorias y el usuario tendrá las siguientes opciones: realizar la compensación a través de un esquema de PSA o realizar la respectiva siembra de los individuos establecidos en el presente acto administrativo.

ARTÍCULO TERCERO: REQUERIR a la parte interesada, para que cumpla con las siguientes obligaciones:

- 1.-No se debe movilizar las especies con salvoconductos vencidos o adulterados, como tampoco sin este documento que autoriza el transporte.
- 2.-Se deberá desramar y repicar las ramas, orillos y material de desecho de los árboles aprovechados, facilitando la incorporación de este material al suelo como materia orgánica.
- 3.-Aprovechar única y exclusivamente las especies y volúmenes autorizados en el área permitida.
- 4.-CORNARE no se hace responsable de los daños materiales o sometimientos que cause el aprovechamiento forestal y la poda de los árboles.
- 5.-El área debe ser demarcada con cintas reflectivas indicando con esto el peligro para los transeúntes.
- 6.-Los desperdicios producto del aprovechamiento deben ser retirados del lugar y dispuestos de forma adecuada en un sitio autorizado para ello.
- 7.-Se debe tener cuidado con el aprovechamiento de los árboles con proximidad a la vía pública, líneas eléctricas y casas de habitación, que en su momento deberá contar con señalización antes de que el árbol sea intervenido y así eliminar riesgos de accidente.
- 8.-Las personas que realicen el aprovechamiento forestal deben ser idóneas en este campo y contar con la seguridad social actualizada.
- 9.-Las actividades de aprovechamiento y transporte de madera deberán ser realizados por personal idóneo (suspensión de electricidad, cierre de vías, personal certificado para trabajos en alturas, señales de prevención, elementos y equipos de seguridad).
- 10.-Los productos, subproductos y residuos del aprovechamiento como ramas, troncos, hojas, orillos, listones, aserrín, aceites y combustibles deben disponerse adecuadamente.
- 11.-No se deben realizar quemas de los residuos producto del aprovechamiento forestal.
- 12.-**No se debe iniciar el aprovechamiento hasta tanto sea notificada por CORNARE, la resolución que lo faculta para tal fin.**
- 13.- **En linderos con vecinos no se pueden erradicar árboles. En caso de hacerlo debe contar con la autorización escrita del vecino donde manifieste estar de acuerdo con esta acción y el respectivo permiso de Cornare.**
- 14.-CORNARE no se hace responsable de los daños materiales o sometimientos que cause el aprovechamiento forestal de los árboles.
- 15.- **INFORMAR** al usuario que debe realizar un adecuado **AHUYENTAMIENTO DE FAUNA** con el fin de garantizar el bienestar de animales que usen los árboles de forma permanente (nidaciones) o como percha temporal (alimentación y caza). En caso de encontrar animales heridos o juveniles sin parentales deberá realizar la entrega en las instalaciones de CORNARE para su rescate, tratamiento y reubicación **Una vez realizado el rescate y reubicación, deberá presentar ante Cornare la información (nombre común y científico) de los árboles hospederos, su ubicación geográfica y las evidencias de reubicación de los especímenes de flora para la verificación en campo.**

16.- INFORMAR a la parte interesada que se deberá implementar en el predio donde se ejecutará la actividad de tala, una valla, pendón, pasacalle u otro elemento informativo en el cual se indique la Resolución con la cual se otorgó el trámite, la vigencia y la forma de compensar producto del aprovechamiento forestal autorizado, o mantener en el sitio del aprovechamiento una copia de la resolución

17. **El predio hace parte de las áreas de conservación ambiental y de uso múltiple delimitadas por el POMCA del Río Negro** aprobado en Cornare mediante la Resolución No. 112-7296 del 21 de diciembre de 2017, modificada a través de la Resolución RE-04227 del 1 de noviembre de 2022, por lo que se deberá dar cumplimiento a los usos establecidos para cada zonificación ambiental.

18.- **Se deberá respetar y conservar el área correspondiente a las rondas hídricas, de conformidad con lo establecido en el Acuerdo 251 de 2011 “Por medio el cual se fijan Determinantes Ambientales para la reglamentación de las rondas hídricas y las áreas de protección o conservación aferentes a las corrientes hídricas y nacimientos de agua en el Oriente Del Departamento de Antioquia, Jurisdicción CORNARE”,** por lo que cualquier intervención sobre estas, deberá estar previamente autorizada por la Corporación.

ARTÍCULO CUARTO: INFORMAR a la parte interesada, que el producto del aprovechamiento puede ser comercializado y/o transportado, por lo tanto, CORNARE entregará salvoconductos de movilización de madera, previa solicitud del interesado.

Parágrafo 1º. De conformidad con la Resolución 1909 del 2017, modificada mediante Resolución 81 del 2018, expedidas por el Ministerio de Ambiente y Desarrollo Sostenible, por medio de la cual se estable el Salvoconducto Único Nacional en Línea, los usuarios que a partir del 20 de abril del 2018, requieran movilizar productos maderables provenientes de aprovechamientos forestales, deberán solicitar los Salvoconductos Únicos Nacionales en Línea, a través de la Ventanilla Integral de Trámites Ambientales en Línea (Vital), siguiendo los siguientes pasos:

Paso 1. Registrarse en la plataforma VITAL Registrar al **titular** del permiso o de la solicitud de SUNL en la página web de VITAL (<http://vital.minambiente.gov.co/SILPA/TESTSILPA/Security/Login.aspx>), donde aparece la siguiente imagen



- Una vez ingresa a la plataforma deberá proceder a ingresar sus datos personales y un correo electrónico personal de frecuente uso al que le llegará la respuesta de su solicitud de registro, luego debe finalizar con “ENVIAR”.
- Una vez que se hallan registrado en la plataforma VITAL por primera vez, le llegara a su correo electrónico inscrito, un mensaje en el que le anuncia que su solicitud de registro está en proceso y que para validar su registro debe dar “**clik aquí**”, a lo que una vez ejecutada esta acción, le llegara nuevamente un correo con su usuario y contraseña.

- Una vez ingrese nuevamente con su usuario y contraseña a VITAL por primera vez, deberá cambiar la contraseña de acceso por una de fácil recordación la cual es personal e intransferible. (en caso de olvidar la contraseña debe solicitar una nueva clave dando clic en olvide mi contraseña, la cual será enviada al correo electrónico que ingresaron en el registro inicial).
- Finalizado el proceso y obtener su usuario y contraseña, deberá informar a CORNARE a los números telefónicos 5201170 o 5461616, extensión 413 o 433, (colocar cual de acuerdo a la Regional o definir cuál sede) para proceder por parte de corporación en la plataforma VITAL con el cargue del acto administrativo o documento en el que se contemplan las especies y los respectivos volúmenes.

Paso 2. ¿Como solicitar salvoconducto por la plataforma VITAL?

- Al ingresar con su usuario y contraseña a la plataforma, ya puede solicitar el salvoconducto iniciando por **“Iniciar tramites” – “Salvoconducto único nacional” – “Solicitud de salvoconducto”**, y diligenciando cada uno de los cuatro ítem, de manera correcta, así: **“información de la obtención legal del espécimen” – “información de los especímenes” – “ruta de desplazamiento”- transporte**, debe terminar con **“enviar”** donde le debe informa que su solicitud de salvoconducto ha sido registrada con éxito y aparece un número de 22 dígitos.
- Para el caso de la Regional Valles de San Nicolás una vez haya realizado la solicitud, deberán acercarse a las oficinas ubicadas en la Carrera 47 N° 64 A -61, kilómetro 1 vía Rionegro – Belén, teléfono 5613856, donde le expedirán o generarán el salvoconducto de movilización previo pago del mismo. (o en su defecto cual regional o sede principal). En caso de enviar un autorizado este deberá ser por escrito.
- **Tenga en cuenta** que deben conocer el día que se proyecta realizar la movilización, placas del vehículo, destino, los datos personales del conductor, el volumen de madera que desea movilizar con las respectivas medidas (Aserrada con largo, ancho alto y si son bloques, alfardas, cargueras listones, etc., de acuerdo al listado que se despliega y si es Rolo con largo y diámetro, y si es rolo, rolliza, estacones, etc., como igualmente muestra el listado desplegado).
- No debe movilizar las especies con salvoconductos vencidos o adulterados, como tampoco sin este documento que autoriza el transporte.

ARTÍCULO QUINTO: INFORMAR a la parte interesada que mediante Resolución No. 112-7296 del 21 de diciembre 2017 la Corporación Aprobó El Plan de Ordenación y Manejo de La Cuenca Hidrográfica del Río Negro y mediante la Resolución No. 112-4795 del 8 de noviembre de 2018, estableció el régimen de usos al interior de la misma, además, por medio de la resolución RE-04227-2022 del 1 de noviembre de 2022 se modifica el régimen de usos, en la cual se localiza la actividad para la cual se otorga el presente permiso, concesión, licencia ambiental o autorización

ARTÍCULO SEXTO: ADVERTIR a la parte interesada que las normas sobre manejo y aprovechamiento de los recursos naturales renovables previstas en el Plan de Ordenación y Manejo de la Cuenca del Río Negro priman sobre las disposiciones generales establecidas en otro ordenamiento administrativo, en las reglamentaciones de corrientes o en los permisos, concesiones, licencias ambientales y demás autorizaciones otorgadas antes de entrar en vigencia el respectivo Plan.

Parágrafo. El Plan de Ordenación y Manejo de la Cuenca Hidrográfica del Río Negro constituye norma de superior jerarquía y determinante ambiental de los planes de ordenamiento territorial de las Entidades Territoriales que la conforman y tienen jurisdicción dentro de la misma, de conformidad con la Ley 388 de 1997 artículo 10 y el artículo 2.2.3.1.5.6 del decreto 1076 de 2015

ARTÍCULO SÉPTIMO: ADVERTIR a la parte interesada, que cualquier incumplimiento a los términos, condiciones, obligaciones y requisitos establecidos en el presente acto administrativo, dará lugar a la adopción de las sanciones y medidas previstas en la Ley 1333 de 2009, previo adelanto del trámite administrativo sancionatorio correspondiente.

Parágrafo. CORNARE: podrá realizar visitas de control y seguimiento para verificar el cumplimiento de las obligaciones derivadas del presente permiso. Dicha visita estará sujeta al cobro conforme a lo indicado en la Resolución No. 112-4150-2017 del 10 de agosto de 2017 y la circular con radicado No. PPAL-CIR-00003 del 05 de enero del 2023, o la que la derogue, sustituya o modifique

ARTICULO OCTAVO: NOTIFICAR personalmente, el presente acto administrativo a, la señora Bibiana María Gallego Cardona, identificada con C.C. No. 39.187.933 haciéndole entrega de una copia de la misma, como lo dispone la Ley 1437 de 2011. De no ser posible la notificación personal se hará en los términos de la mencionada ley.

ARTÍCULO NOVENO: El presente acto administrativo empieza a regir a partir de la ejecutoria del mismo.

ARTICULO DÉCIMO. INDICAR que contra la presente actuación procede el recurso de reposición, el cual deberá interponerse ante el mismo funcionario que profirió este acto administrativo, dentro de los diez (10) días hábiles siguientes a su notificación, según lo establecido en la Ley 1437 de 2011.

ARTÍCULO DECIMOPRIMERO: ORDENAR la **PUBLICACIÓN** del presente acto administrativo en el Boletín Oficial de Cornare, a través de su página Web www.cornare.gov.co, conforme lo dispone el artículo 71 de la Ley 99 de 1993.

Dado en el Municipio de Rionegro,

NOTIFÍQUESE, PUBLÍQUESE Y CÚMPLASE

LILIANA ANDREA ALZATE RESTREPO
Directora Regional Valles de San Nicolás.

Expediente: 056070642212

Proyectó: Abogado/ Armando Baena c.

Técnico: Alejandra Echeverry

Procedimiento: Trámite Ambiental

Asunto: Flora (Aprovechamiento)

Fecha: 27/07/2023