

RESOLUCIÓN No.

POR MEDIO DE LA CUAL SE REGISTRA UNA PLANTACIÓN FORESTAL PROTECTORA PRODUCTORA Y SE ADOPTAN OTRAS DETERMINACIONES.

LA DIRECTORA DE LA REGIONAL PÁRAMO DE LA CORPORACIÓN AUTÓNOMA REGIONAL DE LAS CUENCAS DE LOS RÍOS NEGRO – NARE, CORNARE. En uso de sus atribuciones legales y delegatarias y

CONSIDERANDO

1. Que en atención a la solicitud presentada con radicado CE – 16368 del 07 de octubre de 2022, mediante Auto AU – 03936 del 07 de octubre de 2022, la Corporación dio inicio al trámite ambiental de **REGISTRO DE PLANTACIÓN FORESTAL PROTECTORA PRODUCTORA**, solicitado por la señora **CARMEN FANNY CORREA GÓMEZ**, identificada con cédula de ciudadanía número 21.365.222, en beneficio del predio identificado con Folio de Matrícula Inmobiliaria N° 002-2925, ubicado en la vereda La Esperanza del municipio de Abejorral.
2. Que, en atención a la solicitud referenciada, funcionarios de la Corporación, efectuaron visita técnica el día 13 de octubre de 2022, generándose el **Informe Técnico IT – 07039 del 08 de noviembre de 2022**, en el cual se observó y concluyó lo siguiente:

3. OBSERVACIONES:

3.1 Indicar como se llega al sitio y describir las actividades realizadas en la visita.

Para llegar al predio se sale por la carretera que va del casco urbano del municipio de Abejorral, hacia la vereda Purima, a los 4 kilómetros a margen derecha, se llega al sitio conocido como se toma un desvío a mano izquierda en el predio número 38 y unos 300 metros y se llega al predio de la solicitud en la coordenada X: - **075° 25' 26.193" Y: 05° 45' 47.54"**

El predio "La Ciénaga", se identifica con el folio de matrícula inmobiliaria No 002-2925, se encuentra ubicado en la vereda La Esperanza del municipio de Abejorral, tiene un área catastral y de acuerdo al Sistema de Información Geográfica de Cornare de 28 has. (Imagen1)



Imagen 1 fuente MapGIS5

Ruta: www.intranet.cornare.gov.co

Vigente desde: 12-Nov-19

F-GJ-251/V.02

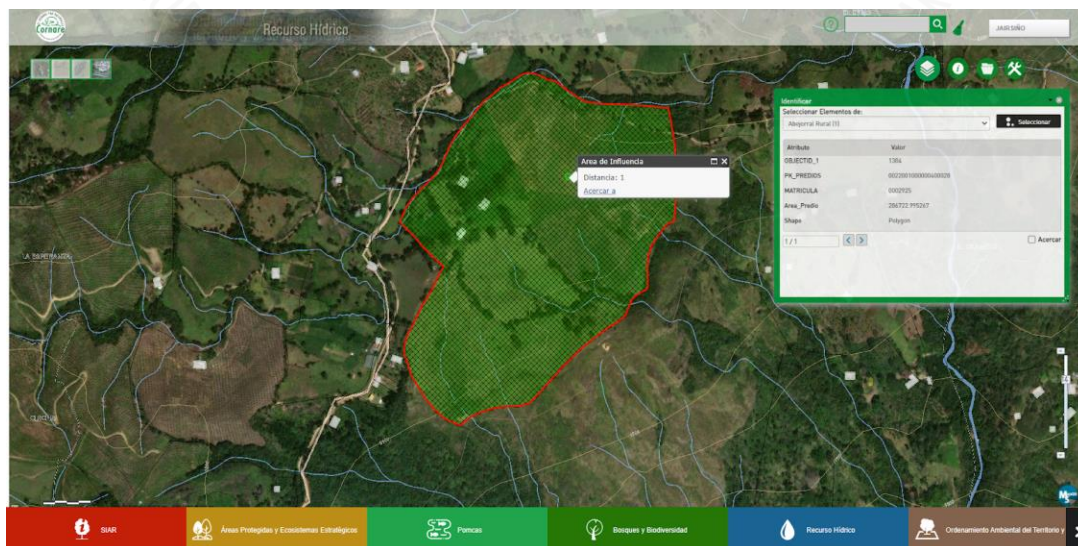
Apoyo/ Gestión Jurídica/Anexos/Ambiental/TA

Gestión Ambiental, social, participativa y transparente

El predio tiene cobertura de pastos, aguacate y bosque plantado en 4 has para el aprovechamiento de bosque plantado de la especie *Pinus pátula* (pino patula).

Las actividades llevadas a cabo en la visita de campo fueron las siguientes:

- Recorrido de reconocimiento del predio aprovechar
- Identificación de los individuos marcados en las parcelas demarcadas
- Medición al azar (DAP y altura) de los individuos y las parcelas registrados en el inventario entregado a CORNARE.
- Homologación de las variables medidas en campo con la información allegada

3.2 Topografía.

Se presenta en el entorno de un paisaje de montaña, en donde la topografía es quebrada, con pendiente entre moderadas y alta. El predio se encuentra en una zona en donde la actividad económica que predomina los cultivos de flores de invernadero, ganadería, aguacate y plantaciones forestales de Pino Ciprés y Pino Patula.

- Existe una distancia de siembra uniforme.
- Están sembrados en un área aproximada de 4 has.
- Se les aplicaron tratamientos silviculturales para mejorar la forma del fuste. La plantación tiene una edad de siembra de aproximadamente 9 años, se presenta un desarrollo en altura y diámetro que permita obtener un volumen apropiado de aprovechamiento.

Las especies forestales objeto de la solicitud no tienen restricción por veda a nivel regional o nacional, por CITE carecen de relevancia ecosistémica para la zona, es decir con su erradicación no se genera una afectación ambiental significativa

3.3 Área y uso del predio:

Usos del suelo en el predio:	Área (Hectáreas)
Agrícola	5
Pecuario	
Pastos Naturales	7
Pastos Mejorados	1
Cultivos	3
Bosque plantado	4
Otro (terreno)Bosque nativo	8
Área total del predio (según SIG Cornare)	28

3.4 Caracterización del predio en relación con acuerdos corporativos:

Según el Sistema de información Ambiental Regional —SIAR- el predio objeto de la solicitud presenta las siguientes restricciones ambientales:

Por el Acuerdo 251 de 2011 por RETIROS A RONDAS HIDRICAS donde se deben respetar las distancias estipuladas en el POT Municipal a las corrientes hídricas que discurren por el predio.

Igualmente, en relación con relación con el POMCA del Rio Arma Resolución 112-0397 del 13/02/2019, se tiene que el predio se encuentra ubicado en zona de manejo principal como área de importancia ambiental en áreas agrosilvopastoriles (Imagen 2)



Imagen 2 fuente MapGIS5

3.5 Descripción de las actividades que se pretenden desarrollar en el predio:

La UMF del predio “La Ciénaga” planificada para el periodo 2022-2024 corresponde a 4 Hectáreas con 4725 árboles aproximadamente con cap desde 35 cm hasta 100 cm, con más de 12 años de siembra de *Pinus patula* y se pretenden aprovechar en un lapso de 24 meses.

- Breve relación de la metodología utilizada para el inventario forestal:

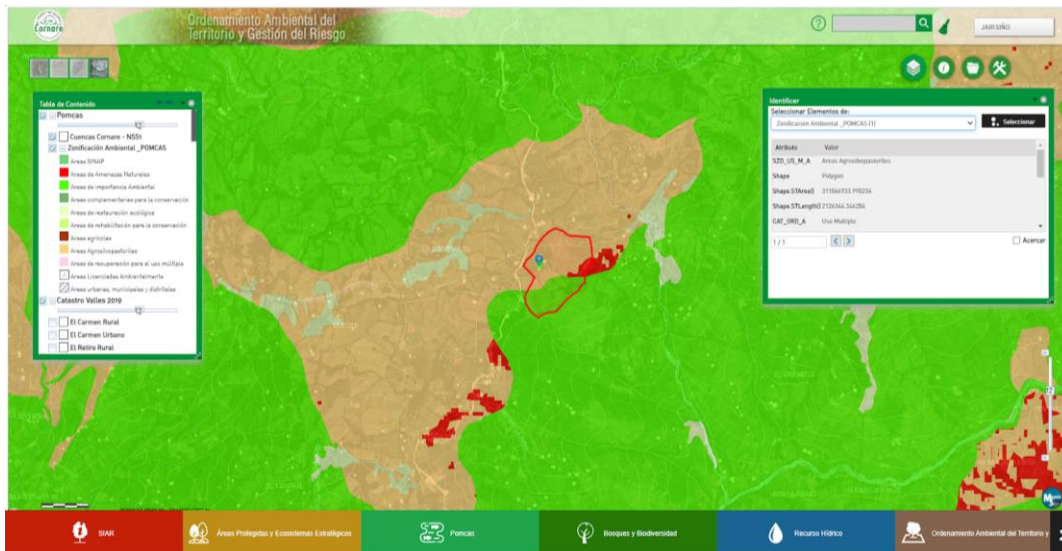
Metodología utilizada para el inventario forestal:

El inventario se realizó tomando 4 parcelas de 500 m², donde se tomó la muestra por hectárea de todos los árboles presentes en dicha superficie; se realizó la medición de las especies arbóreas a la altura del pecho (DAP), Dentro de la biometría forestal se ha convenido que sea a 1.30 m del suelo, debido a que esta es la altura promedio en la que se encuentra el pecho de una persona. Posteriormente se realizó una proyección a través de la aplicación de la regla de tres simple directa con el fin de determinar la cantidad de árboles presente en el área total plantada, así mismo se aplicó el modelo de cálculo para determinar el volumen total comercial proyecto.

SISTEMA DE PARCELAS AL AZAR			
cálculos por volumen			cálculos por arboles
	Área parcela	500m ²	
Parcela	Vol (m3)	Vol/há	Nº Arb/parc.
1	6.339	142.62	64 Patula
2	5.14	115.77	53 Patula
3	9.01	202.77	53 Patula
4	6.78	152.61	42 Patula
Totales	27.269	613.77	212

Para la obtención del volumen total de cada especie, se aplicó se utilizó la siguiente formula:

$$DAP (cm) = CAP (cm) / \pi$$

El volumen de los individuos con corteza y en pie se calculó con la ecuación ajustada por Ladrach (1978) para pinos:

Ruta: www.intranet.cornare.gov.co

Vigente desde: 12-Nov-19

F-GJ-251/V.02

Apoyo/ Gestión Jurídica/Anexos/Ambiental/TA

Gestión Ambiental, social, participativa y transparente

V con corteza = (-0.0034042) + 0.000031 (DAP2 H)

El área basal se calculó correctamente con la ecuación:

$$AB = (\pi/4) DAP^2$$

Tipo de plantación objeto de registro: (Marcar con una X)

Bosque plantado protector -productor	<input checked="" type="checkbox"/>
Bosque plantado: Protector	<input type="checkbox"/>
Árboles de sombrío	<input type="checkbox"/>
Árboles en cercas vivas	<input type="checkbox"/>
Árboles en cortinas rompe vientos	<input type="checkbox"/>

La madera producto del aprovechamiento será movilizada fuera del predio debido a que será comercializada. tendrá los siguientes turnos de corta para un periodo de 12 meses de la siguiente manera:

UNIDAD DE CORTA ANUAL	FECHA INICIO	FECHA FINALIZACIÓN	ESPECIE	NUMERO DE ARBOLES	METROS CÚBICOS
1.	01/12/2022	28/02/2023	Pino Patulla	944,9	122,7582
2.	01/03/2023	30/06/2023	Pino Patulla	944,9	122,7582
3.	01/07/2023	30/12/2023	Pino Patulla	944,9	122,7582
4.	03/01/2024	30/06/2024	Pino Patulla	944,9	122,7582
5.	01/07/2024	30/12/2024	Pino Patulla	944,9	122,7582
			TOTAL	4724,5	613,77

3.6 Descripción de la plantación objeto de registro:

Especie	DAP Prom (m)	Altura prom (m)	N° árboles	V/árb (m³)	Vt/esp (m³)	Distancia de siembra	Área plantada (m² o Ha)	Tipo de aprovechamiento
Pino patula	0.27	9	4725	0.36	613.77	NA	4	Entresaca selectiva
Total	0.27	9	4725	0.36	613.77	NA	4	Entresaca selectiva

4. CONCLUSIONES:

Técnicamente se considera viable el registro y aprovechamiento de la plantación forestal protectora productora, ubicada en zona de protección ambiental, ubicada en el predio "La Ciénaga", ubicado en la vereda La Esperanza del Municipio de Abejorral con folio de matrícula 002-2925, es viable para las especies y volumen siguientes:

Nombre común	Nombre científico	Año proyectado para el aprovechamiento	Tipo de plantación	Distancia de siembra	N° árboles	Volumen total proyectado (m³)	Volumen comercial proyectado (m³)
Pino Patula	Pinus patula	2022-2024	Protectora/productora	NA	4725	665.18	613.77
Total		2022-2024	Protectora/productora	NA	4725	665.18	613.77

CONSIDERACIONES JURIDICAS

Que el artículo 79 de la Carta Política indica que: *“Todas las personas tienen derecho a gozar de un ambiente sano. La Ley garantizará la participación de la comunidad en las decisiones que puedan afectarlo.*

Es deber del Estado proteger la diversidad e integridad del ambiente, conservar las áreas de especial importancia ecológica y fomentar la educación para el logro de estos fines”.

Que el artículo 80 ibidem, establece que: *“El Estado planificará el manejo y aprovechamiento de los recursos naturales, para garantizar su desarrollo sostenible, su conservación, restauración o sustitución*

(...)”

Que el artículo 31 numeral 12 de la Ley 99 de 1993, señala lo siguiente: *“Ejercer las funciones de evaluación, control y seguimiento ambiental de los usos del agua, el suelo, el aire y los demás recursos naturales renovables, lo cual comprenderá el vertimiento, emisión o incorporación de sustancias o residuos líquidos, sólidos y gaseosos, a las aguas a cualquiera de sus formas, al aire o a los suelos, así como los vertimientos o emisiones que puedan causar daño o poner en peligro el normal desarrollo sostenible de los recursos naturales renovables o impedir u obstaculizar su empleo para otros usos. Estas funciones comprenden la expedición de las respectivas licencias ambientales, permisos, concesiones, autorizaciones y salvoconductos;”*

Que el artículo 2.2.1.1.12.16, del Decreto 1076 de 2015, modificado por el Decreto 1532 de 2019, señala que: *“Aprovechamiento de plantaciones establecidas por las autoridades ambientales regionales. Cuando la plantación forestal protectora o protectora - productora, haya sido establecida por una autoridad ambiental regional en predios públicos o privados, en virtud de administración directa o delegada o conjuntamente con personas naturales o jurídicas, públicas o privadas, su registro y aprovechamiento dependerá de la clase de plantación de que se trate, del área donde se encuentre, y del plan o programa previamente establecido.”*

Que de acuerdo al artículo 2.2.1.1.12.2, del Decreto 1076 del 2015, modificado por el Decreto 1532 de 2019, se establece que las plantaciones forestales protectoras, productoras y protectoras deberán registrarse ante las autoridades ambientales regionales competentes.

Que el artículo 2.2.1.1.12.9 del Decreto 1076 de 2015, indica: *“Requisitos para el Aprovechamiento. <Artículo subrogado por el artículo 3 del Decreto 1532 de 2019: Para aprovechar las plantaciones forestales protectoras-productoras y protectoras no se requerirá de permiso o autorización.*

El interesado en ejecutar la cosecha de la plantación, deberá presentar un informe técnico, dos meses antes de iniciar las actividades de cosecha, donde se indique a la autoridad ambiental regional competente:

- a)** *Si el interesado en aprovechar la plantación no es el mismo propietario del predio, deberá allegar autorización no mayor a treinta (30) días otorgada por este;*
- b)** *Sistema o métodos de aprovechamiento a aplicar;*

Ruta: www.intranet.cornare.gov.co

Vigente desde: 12-Nov-19

F-GJ-251/V.02

Apoyo/ Gestión Jurídica/Anexos/Ambiental/TA

Gestión Ambiental, social, participativa y transparente



- c) Extensión del área a intervenir en hectáreas de la plantación Protectora o protectora productora;
d) Especies a aprovechar, volumen o cantidad de los productos a obtener.

Que Cornare, como Autoridad Ambiental y en virtud que debe impartir directrices necesarias para regular las actividades que impliquen aprovechamiento de recursos naturales; exige acciones que tiendan a solucionar los efectos o impactos causados por las actividades del manejo del bosque sujeto a aprovechamiento con el fin de asegurar su sostenibilidad.

La Legislación Ambiental, contempla la obligación del manejo forestal sostenible; de esta manera, establece la obligación que toda persona dedicada al aprovechamiento forestal con fines comerciales e industriales de velar por el cumplimiento de las obligaciones de compensación y buen manejo de la plantación.

Que, en virtud de lo anterior, realizadas las consideraciones jurídicas y acogiendo lo establecido en el **Informe Técnico IT – 07039 del 08 de noviembre de 2022**, se entra a definir el trámite ambiental relativo a la solicitud de **Registro de Plantación Forestal Protectora - Productora**, lo cual se dispondrá en la parte resolutive del presente Acto Administrativo.

Que es competente la Directora de la Regional Páramo de conformidad con la Resolución Corporativa que la faculta para conocer del asunto y en mérito de lo expuesto,

RESUELVE

ARTICULO PRIMERO. REGISTRAR LA PLANTACIÓN PROTECTORA PRODUCTORA, solicitada por la señora **CARMEN FANNY CORREA GÓMEZ**, identificada con cédula de ciudadanía número 21.365.222, en beneficio del predio identificado con Folio de Matrícula Inmobiliaria N° 002-2925, ubicado en la vereda La Esperanza del municipio de Abejorral, para la siguiente especie:

Nombre común	Nombre científico	Año proyectado para el aprovechamiento	Tipo de plantación	Distancia de siembra	N° árboles	Volumen total proyectado (m ³)	Volumen comercial proyectado (m ³)
Pino Patula	Pinus patula	2022-2024	Protectora/productora	NA	4725	665.18	613.77
Total		2022-2024	Protectora/productora	NA	4725	665.18	613.77

Parágrafo 2° Área viable a registrar (ha): **(4)**.

Parágrafo 3° Para el aprovechamiento de las plantaciones forestales protectoras productoras, no se requiere de permiso o autorización por parte de la Corporación.

Parágrafo 4°. Puntos cartográficos que demarcan los polígonos de la plantación forestal:

Punto No.	Coordenadas Geográficas					
	LONGITUD (W) - X			LATITUD (N) Y		
Parte alta de la plantación	-75	25	22.48	05	45	49.67
Parte alta de la plantación	-75	25	22.79	05	45	45.54
Parte baja de la plantación	-75	25	25.37	05	45	40.77
Parte baja de la plantación	-75	25	23.12	05	45	46.50

ARTÍCULO SEGUNDO. REQUERIR a la señora **CARMEN FANNY CORREA GÓMEZ**, identificada con cédula de ciudadanía número 21.365.222, para que dé cumplimiento a las siguientes obligaciones:

1. Para el aprovechamiento de la plantación, deberá presentar un informe técnico ante Cornare, (2) dos meses antes de iniciar las actividades de la tala, dando cumplimiento a los requisitos establecidos en el artículo 2.2.1.1.12.9 del Decreto 1076 de 2015 (modificado por el Decreto 1532 de 2019).
2. Cumplir con las labores de compensación, mitigación, manejo silvicultural, entre otras contempladas en el plan de manejo forestal.
3. En caso de requerir el uso del recurso hídrico, deberán tramitar Concesión de Aguas ante la Corporación.

Parágrafo. El incumplimiento de las obligaciones establecidas en el presente acto administrativo, podrá generar la suspensión o revocación del presente permiso, de conformidad con lo establecido en la Ley 99 de 1993.

ARTÍCULO TERCERO. REQUERIR a la señora **CARMEN FANNY CORREA GÓMEZ**, para que cumpla con las siguientes obligaciones:

1. Deberá realizar las labores de compensación ambiental, teniendo en cuenta las actividades permitidas.
2. Deberá realizar la marcación de los tocones con el número que fue registrado e identificado cada individuo en el censo.
3. Solo podrá intervenir los individuos permitidos en el presente acto administrativo para su tala, por ningún motivo podrá intervenir un número de individuos y volumen superior a los autorizados, o los que estén asociados a los retiros de fuentes de agua.
4. Deberá desramar y repicar las ramas, orillos y material de desecho de los árboles aprovechados, facilitando la incorporación de este material al suelo como materia orgánica.
5. CORNARE no se hace responsable de los daños materiales o sometimientos que cause el aprovechamiento forestal de los árboles.
6. Cumplir con las labores de compensación, mitigación, manejo silvicultural, entre otras contempladas en el plan de manejo forestal y/o exigido por CORNARE.
7. La vegetación asociada a las **RONDAS HÍDRICAS** y **ZONAS DE PROTECCIÓN NO** es objeto de aprovechamiento forestal, de acuerdo con lo establecido en el Acuerdo 251 de 2011 de CORNARE.
8. Deberá tomar todas las precauciones necesarias para no perturbar ni deteriorar áreas en sucesiones naturales o los árboles remanentes.
9. El área debe ser demarcada con cintas reflectivas indicando con esto el peligro para los transeúntes.

10. Los desperdicios producto del aprovechamiento deben ser retirados del lugar y dispuestos de forma adecuada en un sitio autorizado para ello.

11. Se debe tener cuidado con el aprovechamiento de los árboles con proximidad a la vía pública, líneas eléctricas y casas de habitación, que en su momento deberá contar con señalización antes de que el árbol sea intervenido y así eliminar riesgos de accidente.

12. Las personas que realicen el aprovechamiento forestal deben ser idóneas en este campo y contar con la seguridad social actualizada.

13. **En linderos con vecinos no se pueden erradicar árboles. En caso de hacerlo debe contar con la autorización escrita del vecino donde manifieste estar de acuerdo con esta acción y el respectivo permiso de Cornare.**

14. Copia de la Resolución debe permanecer en el lugar del aprovechamiento.

15. De manera inmediata, la zona de aprovechamiento forestal debe ser limpiada de residuos y también, de forma inmediata, se debe iniciar la revegetalización y medidas de compensación forestal ordenadas.

16. Realizar una correcta disposición de los residuos producto del aprovechamiento, en ningún caso se permite arrojarlos a las fuentes hídricas o hacer quemas.

ARTÍCULO CUARTO. INFORMAR a la parte interesada que mediante el Decreto 1390 del 2 de agosto de 2018, se adiciona un Capítulo al Título 9, de la Parte 2, del Libro 2, del decreto 1076 de 2015, donde se reglamentó la tasa compensatoria de que trata el artículo 42 de la Ley 99 de 1993, por el aprovechamiento forestal maderable en bosques naturales ubicados en terrenos de dominio públicos y privados, de acuerdo a lo anterior podrá ser sujeto de la tasa, conforme a los lineamientos expedidos por Cornare para su recaudo, conforme al artículo 2.2.9.12.4.1.

ARTÍCULO QUINTO. INFORMAR a la parte interesada que el producto del aprovechamiento puede ser comercializado y/o transportado, por lo tanto, CORNARE entregará salvoconductos de movilización de madera, previa solicitud del interesado.

Parágrafo 1º. De conformidad con la Resolución 1909 del 2017, modificada mediante Resolución 81 del 2018, expedidas por el Ministerio de Ambiente y Desarrollo Sostenible, por medio de la cual se establece el Salvoconducto Único Nacional en Línea, los usuarios que a partir del 20 de abril del 2018, requieran movilizar productos maderables provenientes de aprovechamientos forestales, deberán solicitar los Salvoconductos Únicos Nacionales en Línea, a través de la Ventanilla Integral de Trámites Ambientales en Línea (Vital), siguiendo los siguientes pasos:

Paso 1. Registrarse en la plataforma VITAL

– Registrar al titular del permiso o de la solicitud de SUNL en la página web de VITAL (<http://vital.minambiente.gov.co/SILPA/TESTSILPA/Security/Login.aspx>), donde aparece la siguiente imagen.

Gestión Ambiental, social, participativa y transparente

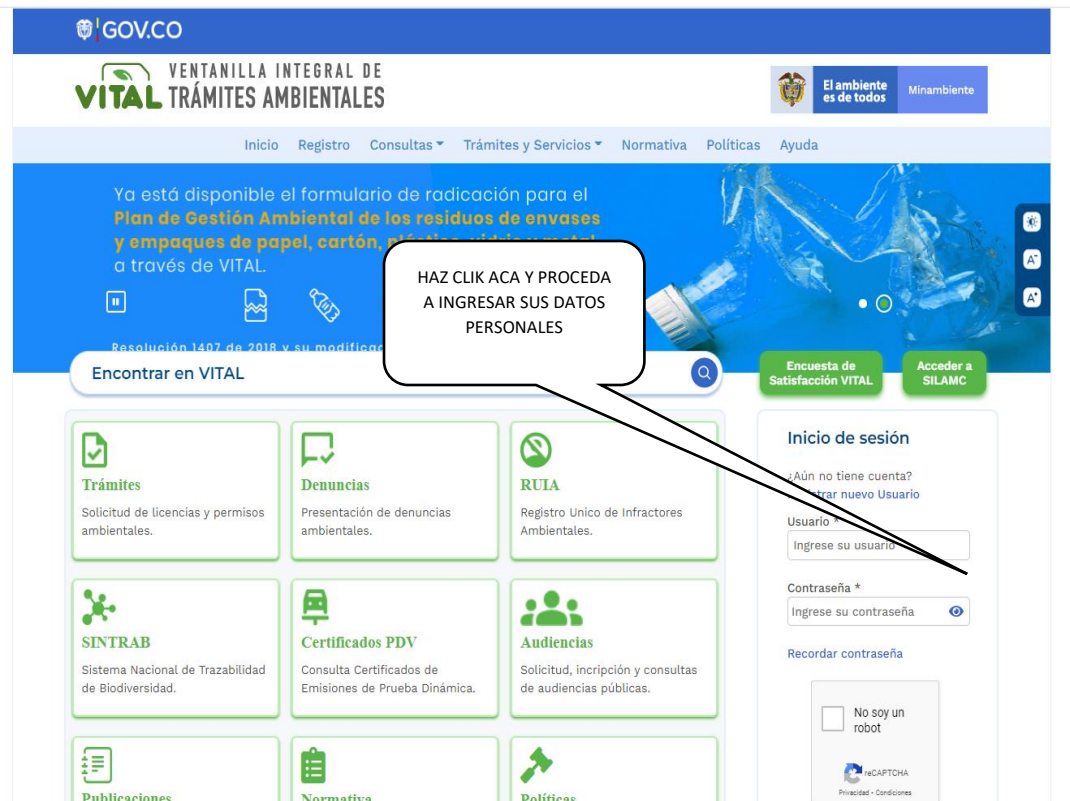

- Una vez ingresa a la plataforma deberá proceder a ingresar sus datos personales y un correo electrónico personal de frecuente uso al que le llegará la respuesta de su solicitud de registro, luego debe finalizar con “ENVIAR”.
- Una vez que se haya registrado en la plataforma VITAL por primera vez, le llegará al correo electrónico inscrito, un mensaje en el que le anuncia que su solicitud de registro está en proceso y que para validar su registro debe dar “*clic aquí*”, a lo que, una vez ejecutada esta acción, le llegará nuevamente un correo con su usuario y contraseña.
- Una vez ingrese con su usuario y contraseña a VITAL, tendrá que cambiar la contraseña de acceso por una de fácil recordación la cual es personal e intransferible. (en caso de olvidar la contraseña debe solicitar una nueva clave dando clic en olvide mi contraseña, la cual será enviada al correo electrónico que ingresaron en el registro inicial).
- Finalizado el proceso y obtener su usuario y contraseña, deberá informar a CORNARE al número telefónico 520 1170, extensión 532.
- Luego del registro inicial e informar a CORNARE, deberá ingresar a VITAL con el usuario y la clave asignados, los cuales le serán enviados al correo electrónico registrado, donde activaran el usuario y posteriormente se podrá generar el salvoconducto.

Paso 2. Solicitar salvoconductos por la plataforma VITAL.

- Al ingresar con su usuario y contraseña a la plataforma, ya puede solicitar el salvoconducto iniciando por “Iniciar tramites” – “Salvoconducto único nacional” – “Solicitud de salvoconducto”, y diligenciando cada uno de los cuatro ítem, de manera correcta, así: “ información de la obtención legal del

Ruta: www.intranet.cornare.gov.co

Vigente desde: 12-Nov-19

F-GJ-251/V.02

Apoyo/ Gestión Jurídica/Anexos/Ambiental/TA

Gestión Ambiental, social, participativa y transparente

espécimen” – “información del especímenes” – “ruta de desplazamiento”- transporte”, debe terminar con “enviar” donde le debe informa que su solicitud de salvoconducto ha sido registrada con éxito y aparece un número de 22 dígitos.

– Una vez haya realizado la solicitud, deberá acercarse a las oficinas de la Regional Páramo, ubicada en la Carrera 8 N° 13 -137 sector El Lago del municipio de Sonsón Antioquia, teléfono 520 1170 extensión 532, donde le expedirán o generarán el salvoconducto de movilización previo pago del mismo.

– **Tenga en cuenta** que debe conocer el día que se proyecta realizar la movilización, placas del vehículo, destino, los datos personales del conductor, el volumen de madera que desea movilizar con las respectivas medidas (Aserrada con largo, ancho alto y si son bloques, alfardas, cargueras listones, etc., de acuerdo al listado que se despliega y si es Rolo con largo y diámetro, y si es rolo, rolliza, estacones, etc., como igualmente muestra el listado desplegado).

Parágrafo 2º. No deben movilizar madera con salvoconductos vencidos o adulterados, como tampoco sin este documento que autoriza el transporte.

ARTICULO SEXTO. INFORMAR a la parte interesada, que la Corporación aprobó el Plan de Ordenación y Manejo de la Cuenca Hidrográfica Río Arma a través de la Resolución 112-1187 del 13 de marzo de 2018, en la cual se localiza la actividad.

ARTICULO SÉPTIMO. ADVERTIR que las normas sobre manejo y aprovechamiento de los recursos naturales renovables previstas en el Plan de Ordenación y Manejo de la Cuenca del Río Arma, priman sobre las disposiciones generales dispuestas en otro ordenamiento administrativo, en las reglamentaciones de corrientes, o establecidas en los permisos, concesiones, licencias y demás autorizaciones ambientales otorgadas antes de entrar en vigencia el respectivo plan de ordenación y manejo.

Parágrafo. El Plan de Ordenación y Manejo de la Cuenca Hidrográfica del Río Arma, constituye norma de superior jerarquía y determinante ambiental de los planes de ordenamiento territorial de las Entidades Territoriales que la conforman y tienen jurisdicción dentro de la misma, de conformidad con la Ley 388 de 1997 artículo 10 y el artículo 2.2.3.1.5.6 del decreto 1076 de 2015.”

ARTÍCULO OCTAVO. ADVERTIR a la parte interesada que cualquier incumplimiento a los términos, condiciones, obligaciones y requisitos establecidos en el presente acto administrativo, dará lugar a la adopción de las sanciones y medidas previstas en la Ley 1333 de 2009, previo adelanto del trámite administrativo sancionatorio correspondiente.

Parágrafo. Cornare realizará una visita de control y seguimiento para verificar el cumplimiento de las condiciones establecidas en el presente acto administrativo.

ARTICULO NOVENO. NOTIFICAR personalmente el presente acto administrativo a la señora **CARMEN FANNY CORREA GÓMEZ**. Haciéndole entrega de una copia de la misma, como lo dispone la Ley 1437 de 2011. De no ser posible la notificación personal se hará en los términos de la mencionada ley.



ARTÍCULO DÉCIMO. INDICAR que contra la presente actuación procede el recurso de reposición, el cual deberá interponerse ante el mismo funcionario que profirió este acto administrativo, dentro de los diez (10) días hábiles siguientes a su notificación, según lo establecido en la Ley 1437 de 2011.

ARTÍCULO DÉCIMOPRIMERO.ORDENAR la **PUBLICACIÓN** de la presente Providencia en el boletín oficial de la Corporación, a través de la página web www.cornare.gov.co conforme a lo dispuesto en el artículo 71 de la Ley 99 de 1993.

Dado en el municipio de Sonsón,

NOTIFÍQUESE, PUBLÍQUESE Y CÚMPLASE

LILIANA ASENED CIRO DUQUE.
Directora Regional Páramo.

Expediente: 05.002.06.40928.

Técnico: Jairsiño Llerena.

Proyectó: Abogada / Camila Botero.

Procedimiento: Trámite Ambiental

Asunto: Registro de Plantación.

Fecha: 10/11/2022.

Ruta: www.intranet.cornare.gov.co

Vigente desde: 12-Nov-19

F-GJ-251/V.02

Apoyo/ Gestión Jurídica/Anexos/Ambiental/TA

Gestión Ambiental, social, participativa y transparente



Corporación Autónoma Regional de las Cuencas de los Ríos Negro y Nare "CORNARE"
Carrera 59 N° 44-48 Autopista Medellín – Bogotá, El Santuario - Antioquia. Nit:890985138-3
Tel.: 520 11 70 – 546 16 16, www.cornare.gov.co, e-mail: cliente@cornare.gov.co
Regionales: 520 11 70 - Valles de San Nicolás, Ext.: 401-461; Páramo: Ext.:532; Aguas: Ext.: 502;
Bosques: 8348583; Porce Nus: 886 01 26; CITES Aeropuerto José María Córdova – (054) 536 20 40