

RESOLUCIÓN No.

POR MEDIO DE LA CUAL SE AUTORIZA UN PERMISO DE APROVECHAMIENTO DE ÁRBOLES AISLADOS POR FUERA DE LA COBERTURA DE BOSQUE NATURAL Y SE ADOPTAN OTRAS DETERMINACIONES

LA DIRECTORA DE LA REGIONAL VALLES DE SAN NICOLÁS DE LA CORPORACIÓN AUTÓNOMA REGIONAL DE LAS CUENCAS DE LOS RÍOS NEGRO Y NARE "CORNARE", en uso de sus atribuciones legales y y delegatarias y

CONSIDERANDO

Antecedentes

1. Que mediante Auto AU-03917 del 07 de octubre de 2022, se da **INICIO** al trámite ambiental de **APROVECHAMIENTO FORESTAL DE ÁRBOLES AISLADOS**, solicitado por la **PARCELACIÓN ENTREBOSQUES LA LUZ P.H**, con NIT 900.256.466-2, representada legalmente por la señora **LEIDY JOVANNA ZULETA** identificada con cédula de ciudadanía número 32.242.613, o quien haga sus veces al momento, en beneficio de los individuos arbóreos localizados en la zona común de la propiedad horizontal, ubicada en la vereda Santa Elena del municipio de El Retiro, Antioquia.

2. Que funcionarios de la Corporación procedieron a realizar visita técnica al predio de interés el día 21 de octubre de 2022, generándose el Informe Técnico **IT-06917 del 01 de noviembre de 2022**, en el cual se observó y concluyó lo siguiente:

"(...)

3. OBSERVACIONES

3.1 Indicar como se llega al sitio y describir las actividades realizadas en la visita:

Se realizó visita técnica el día 21 de octubre de 2022, por parte de la Ingeniera Yolanda Henao Ríos, funcionaria de CORNARE, en compañía de la señora Paula Martínez, delegada.

Al predio se accede tomando la vía que del municipio de Rionegro que conduce hacia El Retiro, desde la glorieta virtual de La Fe se avanzan 2 kilómetros hasta encontrar, sobre el margen izquierdo de la vía, la portería de la Parcelación Entrebosques La Luz.

La visita fue realizada con el propósito de recorrer el predio de interés, para identificar los árboles objeto del aprovechamiento, verificar la ubicación geográfica y tomar medidas dasométricas, para calcular el volumen.

En cuanto las condiciones de los árboles:

Conforme la solicitud presentada se tiene que se requiere la tala de tres (3) individuos, ubicados en las áreas comunes, en la siguiente tabla y en la Imagen 1. se observan los puntos de ubicación.

Punto	Longitud	Latitud
Punto 1.	- 75° 29' 3,800"	6° 4' 31,969"
Punto 2.	- 75° 28' 54,439"	6° 4' 38,848"

Punto 1. Dos (2) individuos de la especie Eucalipto (*Eucalyptus sp.*), con un DAP promedio de 0,46 metros y una altura promedio de 25 metros, son árboles maduros de su especie, que presentan secamiento de fuste y ramas, se ubica en zona de pendiente, cerca de vivienda.

Punto 2. Un individuo de la especie Ciprés, con un DAP de 0,35 metros y una altura aproximada de 20 metros, este se ubica sobre margen de vía, y presenta una inclinación marcada hacia esta.

El propósito del aprovechamiento es minimizar el riesgo por el posible volcamiento de los individuos, considerando las condiciones fitosanitarias y estructurales.

3.2 Localización de los árboles aislados a aprovechar con respecto a Acuerdos Corporativos y al sistema de información Ambiental Regional:

De acuerdo con el Sistema de Información Geográfica de CORNARE, los predios donde se ubican los árboles de interés hacen parte del Plan de Ordenación y Manejo de la Cuenca Hidrográfica POMCA del Río Negro, aprobado en CORNARE mediante la Resolución No 112-7296 del 21 de diciembre del 2017, y de conformidad con la Resolución No. 112-4795 del 8 de noviembre del 2018 "Por medio de la cual se establece el régimen de usos al interior de la zonificación ambiental del Plan de ordenación y Manejo de la Cuenca Hidrográfica del Río Negro en la jurisdicción de CORNARE", los árboles objeto de la solicitud, se encuentran en **áreas agrosilvopastoriles**, Corresponden a aquellas áreas, cuyo uso agrícola, pecuario y forestal resulta sostenible, al estar identificadas como en la categoría anterior, bajo el criterio de no sobrepasar la oferta de los recursos, dando orientaciones técnicas para la reglamentación y manejo responsable y sostenible de los recursos suelo, agua y biodiversidad que definen y condicionan el desarrollo de estas actividades. (Imagen 2)

Dado que se trata de individuos exóticos aislados, que se encuentran por fuera de la cobertura de bosque natural, que presentan condiciones que pueden ocasionar un posible volcamiento, exponiendo a los habitantes de las viviendas vecina, transeúntes y vehículos, que su intervención es de manera preventiva, se considera que dicho aprovechamiento es viable siempre y cuando se dé cumplimiento a las obligaciones y recomendaciones ambientales.

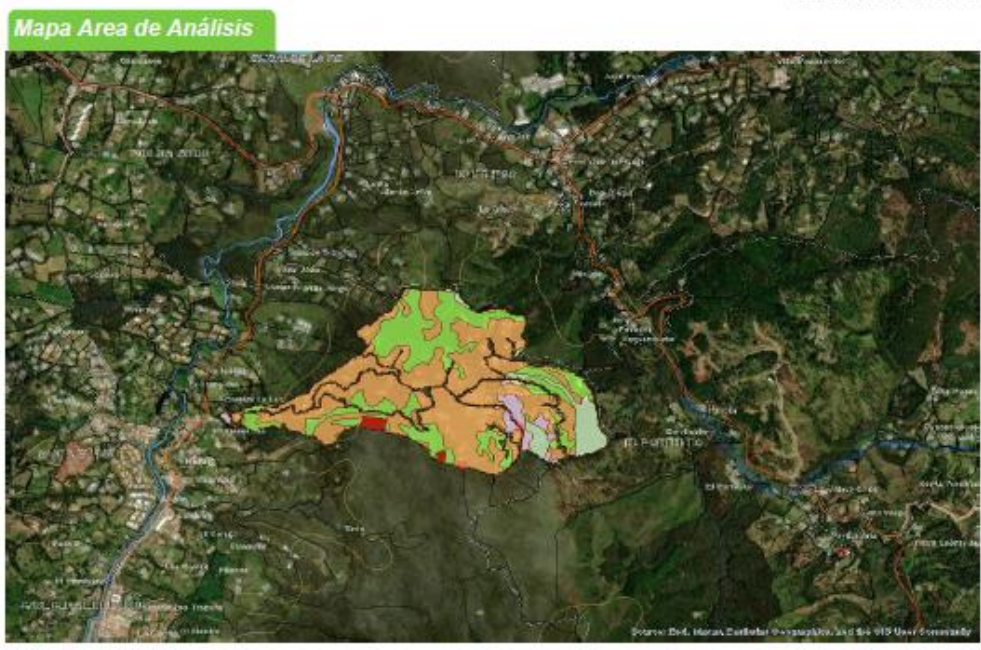

Zonificación Ambiental - POMCAS		
Capa	Área	Porcentaje
Áreas Agrosilvopastoriles	55,68 ha	58,53 %
Áreas de Amenazas Naturales	0,99 ha	1,04 %
Áreas de importancia Ambiental	28,06 ha	29,49 %
Áreas de recuperación para el uso múltiple	3,61 ha	3,80 %
Áreas de restauración ecológica	6,79 ha	7,14 %

Imagen 2: Zonificación ambiental

3.3 Revisión de las especies y los volúmenes y análisis de la Información:

Para la estimación del volumen total y comercial a obtener con el aprovechamiento, se empleó la siguiente fórmula:

$$\frac{\pi}{4} * dap^2 * h * ff$$

Donde,

dap corresponde al diámetro a la altura del pecho

h corresponde a la altura (total o comercial)

ff es el factor de forma = 0.5 según el Sistema Nacional de Información Forestal (SNIF)

El área del aprovechamiento (ha) se determinó mediante la fórmula:

$$\left(\frac{\pi * dap^2}{4}\right) \div 10000$$

Familia	Nombre científico	Nombre común	Altura promedio (m)	Diámetro promedio (m)	Cantidad	Volumen total (m ³)	Volumen comercial (m ³)	Tipo de aprovechamiento (tala, trasplante, poda)
Myrtaceae	Eucalyptus sp	Eucalipto	25	0,46	2	4,19	2,72	Tala
Cupresaceae	Cupressus lusitánica	Ciprés	20	0,35	1	0,96	0,62	Tala
		Total			3	5,15	3,35	

Tabla 1. Árboles objeto de aprovechamiento

3.4 Registro Fotográfico:



Imagen 3. Árbol objeto del aprovechamiento

4 CONCLUSIONES:

4.1 **Técnicamente se considera viable el aprovechamiento forestal de árboles aislados por fuera de bosque natural, en beneficio de los individuos localizados en zonas comunes de la Parcelación Entrebosques La Luz, ubicada en la vereda San Elena del Municipio de El Retiro, para las siguientes especies:**

Familia	Nombre científico	Nombre común	Cantidad	Volumen total (m ³)	Volumen comercial (m ³)	Área del Aprovechamiento (hectáreas)	Tipo de aprovechamiento (tala, trasplante, poda)
Myrtaceae	<i>Eucalyptus sp.</i>	Eucalipto	2	4,19	2,72	0,0000335	Tala
Cupresaceae	<i>Cupressus lusitánica</i>	Ciprés	1	0,96	0,62	0,00000156	Tala
		Total	3	5,15	3,35	0,0000351	

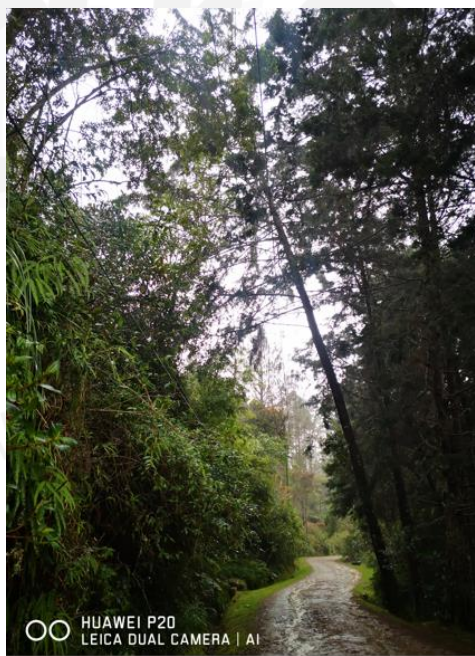
4.2 El área de aprovechamiento es de 0,0000351 hectáreas.

4.3 Los árboles se encuentran en áreas agrosilvopastoriles, contempladas en el Plan de Ordenación y Manejo de la Cuenca hidrográfica POMCA del Río Negro, aprobado en CORNARE mediante la Resolución No 112-7296 del 21 de diciembre del 2017 y De conformidad con la Resolución No. 112-4795 del 8 de noviembre del 2018 "Por medio de la cual se establece el régimen de usos al interior de la zonificación ambiental del Plan de ordenación y Manejo de la Cuenca Hidrográfica del Río Negro en la jurisdicción de CORNARE".

4.4 Los árboles se encuentran ubicados sobre zonas comunes de la parcelación y teniendo que se trata de individuos exóticos aislados, que se encuentran por fuera de la cobertura de bosque natural, que presentan condiciones que pueden ocasionar un posible volcamiento, exponiendo a los habitantes de las viviendas vecina, transeúntes y vehículos, que su intervención es de manera preventiva, se considera que dicho aprovechamiento es viable siempre y cuando se dé cumplimiento a las obligaciones y recomendaciones ambientales.

4.5 El presente permiso no autoriza ninguna actividad en los predios, se otorga únicamente en beneficio de los árboles solicitados; cualquier actividad que se pretenda desarrollar deberá estar acorde con lo establecido en el Plan de Ordenamiento Territorial vigente.

4.6 La información entregada por el usuario es suficiente para emitir el concepto de viabilidad ambiental del asunto en mención.

4.7 El interesado deberá prevenir, mitigar, controlar, compensar y corregir los posibles efectos e impactos negativos causados en desarrollo del aprovechamiento (...)"

CONSIDERACIONES JURÍDICAS

Que el artículo 79 de la Carta Política indica que: "Todas las personas tienen derecho a gozar de un ambiente sano. La Ley garantizará la participación de la comunidad en las decisiones que puedan afectarlo.

Es deber del Estado proteger la diversidad e integridad del ambiente, conservar las áreas de especial importancia ecológica y fomentar la educación para el logro de estos fines".

Que el artículo 80 ibídem, establece que: "El Estado planificará el manejo y aprovechamiento de los recursos naturales, para garantizar su desarrollo sostenible, su conservación, restauración o sustitución

La Ley 99 de 1993 en su Artículo 31, establece las Funciones de las Corporaciones Autónomas; literal 9. "Otorgar concesiones, **permisos**, autorizaciones y licencias ambientales requeridas por la ley para el uso, aprovechamiento o movilización de los recursos naturales renovables o para el desarrollo de actividades que afecten o puedan afectar el medio ambiente. Otorgar **permisos para aprovechamientos forestales.**"

El artículo 2.2.1.1.9.2 del Decreto 1076 de 2015., señala, Titular de la solicitud "si se trata de árboles ubicados en predios de propiedad privada, la solicitud deberá ser presentada por el propietario, quien debe probar su calidad de tal, o por el tenedor con autorización del propietario. Si la solicitud es allegada por persona distinta al propietario alegando daño o peligro causado

por los arboles ubicados en predios vecinos, solo procederá a otorgar autorización para talarlos, previa decisión de la autoridad competente para conocer esta clase de litigios.”

Que el Decreto 1532 de 2019, en su artículo 1°, por medio del cual se modifica parcialmente el Decreto 1076 de 2015, trae la siguiente definición: “**Árboles aislados fuera de la cobertura de bosque natural.** Son los individuos que resulten de regeneración natural, árboles plantados o establecidos y que no son parte de una cobertura de bosque natural o cultivo. forestal con fines comerciales.”

Que es función de CORNARE propender por el adecuado uso y aprovechamiento de los recursos naturales de conformidad con los principios medio ambientales de racionalidad, planeación y proporcionalidad, teniendo en cuenta para ello lo establecido por los postulados del desarrollo sostenible y sustentable.

En virtud de lo anterior y, acogiendo lo establecido en el informe técnico **IT-06917 del 01 de noviembre de 2022** se considera procedente autorizar el aprovechamiento de árboles aislados por fuera de la cobertura de bosque natural, consistente en intervenir mediante el sistema de tala rasa de **tres (03) individuos arbóreos**, lo cual se dispondrá en la parte resolutive del presente acto.

Que es competente la Directora de la Regional Valles de San Nicolás de conformidad con la Resolución Corporativa que lo faculta en el cargo para conocer del asunto y en mérito de lo expuesto,

RESUELVE

ARTÍCULO PRIMERO: AUTORIZAR EL APROVECHAMIENTO DE ÁRBOLES AISLADOS POR FUERA DE LA COBERTURA DE BOSQUE NATURAL a la **PARCELACIÓN ENTREBOSQUES LA LUZ P.H**, con NIT 900.256.466-2, representada legalmente por la señora **LEIDY JOVANNA ZULETA** identificada con cédula de ciudadanía número 32.242.613, o quien haga sus veces al momento, en beneficio de los individuos arbóreos localizados en la zona común de la propiedad horizontal, ubicada en la vereda Santa Elena del municipio de El Retiro, para las siguientes especies:

Familia	Nombre científico	Nombre común	Cantidad	Volumen total (m³)	Volumen comercial (m³)	Tipo de aprovechamiento (tala, trasplante, poda)
Myrtaceae	<i>Eucalyptus sp.</i>	Eucalipto	2	4,19	2,72	Tala
Cupresaceae	<i>Cupressus lusitánica</i>	Ciprés	1	0,96	0,62	Tala
		Total	3	5,15	3,35	

Parágrafo primero: SE INFORMA que solo podrá aprovechar los árboles mencionados en el presente artículo.

Parágrafo segundo: El aprovechamiento de los árboles tendrá un tiempo para ejecutarse de **seis (06) meses**, contados a partir de la ejecutoria de la presente actuación.

Parágrafo tercero. INFORMAR que el aprovechamiento que se autoriza en beneficio de las zonas comunes, se encuentra en las siguientes coordenadas:

Longitud (W) - X			Latitud (N) - Y			Z (msnm)
Grados	Minutos	Segundos	Grados	Minutos	Segundos	
-75	29	3,800	6	4	38,848	2354

ARTÍCULO SEGUNDO: REQUERIR a la **PARCELACIÓN ENTREBOSQUES LA LUZ P.H.**, a través de su representante legal, la señora **LEIDY JOVANNA ZULETA**, o quien haga sus veces al momento, para que compensen por el Aprovechamiento de los Árboles para ello la parte interesada, cuenta con las siguientes opciones:

Opción 1. Realizar la plantación de especies nativas en una relación de **1:3**, es decir, por cada árbol apeado de especie exótica deberá sembrar 3 árboles nativo (**3x3=9**) para **un total de 9 árboles de especies nativas** de importancia ecológica y garantizar su sobrevivencia mediante la realización de mantenimientos durante un mínimo de 3 años. Las especies recomendadas para la siembra son: Drago (*Croton magdalenensis*), Arrayán (*Myrcia popayanensis*), Encenillo (*Weinmannia tomentosa*), Siete cueros (*Tibouchina lepidota*), Queiebrabarriga (*Trichanthera gigantea*), Aliso (*Alnus sp*), Amarraboyo (*Meriana nobilis*) Pino romerón (*Podocarpus oleifolius*), Cedro de montaña (*Cedrela montana*), Nigüito (*Miconia caudata*), entre otros, la altura de las plántulas debe ser de 50 cm o superior.

1.1. Una vez finalizada la siembra del material vegetal deberá informar a CORNARE. La Corporación verificará el cumplimiento de esta actividad y realizará el control y seguimiento de las acciones de mantenimiento de los árboles sembrados, teniendo en cuenta que la siembra de los árboles a futuro no perjudique las construcciones aledañas, espacios públicos, redes eléctricas, de gas o acueducto o vías.

1.2. En caso de no tener espacio suficiente para ejecutar la compensación en este mismo sitio lo puede hacer en otros, informando previamente a Cornare para su concepto.

1.3. La compensación tendrá como tiempo de ejecución de **tres (03) meses** después de terminado el aprovechamiento forestal.

Se sugiere que la compensación ambiental se realice a través de la siembra de especies nativas con el fin de aportar a la restauración y conservación ambiental de las coberturas vegetales en la jurisdicción de Cornare.

Opción 2. Orientar el valor económico de la compensación por un valor de **(\$171.108)**, hacia la conservación de los bosques naturales de la región Cornare, por medio de la herramientas de pagos por servicios ambientales- PSA en la jurisdicción de Cornare, de acuerdo con lo establecido en la Resolución RE-06244-2021 del 21 de septiembre de 2021, publicada por Cornare, el valor económico a compensar por cada árbol corresponde a \$19.012, por tanto, el valor descrito equivale a sembrar 9 árboles nativos y su mantenimiento durante 3 años.

No se permite realizar las compensaciones (siembras o acuerdos) fuera de la jurisdicción de Cornare.

En caso de elegir la opción de compensación a través de un esquema de PSA, deberá informar a la Corporación, en un término de **tres (03) meses** después de realizado el aprovechamiento, para la Corporación realizar la respectiva verificación y velar por el cumplimiento de la compensación.

ARTÍCULO TERCERO: REQUERIR a la **PARCELACIÓN ENTREBOSQUES LA LUZ P.H.**, a través de su representante legal, la señora **LEIDY JOVANNA ZULETA**, o quien haga sus veces al momento, para que cumplan con las siguientes obligaciones:

1. Desramar y repicar las ramas, orillos y material de desecho de los arboles aprovechados, facilitando la incorporación de este material al suelo como materia orgánica.
2. Aprovechar única y exclusivamente las especies y volúmenes autorizados en el área permitida.
3. Se prohíbe la tala de los individuos identificados en campo como semillero.
4. CORNARE no se hace responsable de los daños materiales o sometimientos que cause el aprovechamiento forestal y la poda de los árboles.
5. El área debe ser demarcada con cintas reflectivas indicando con esto el peligro para los transeúntes.

6. Los desperdicios producto del aprovechamiento deben ser retirados del lugar y dispuestos de forma adecuada en un sitio autorizado para ello.
7. Debe tener cuidado con el aprovechamiento de los árboles con proximidad a la vía pública, líneas eléctricas y casas de habitación, que en su momento deberá contar con señalización antes de que el árbol sea intervenido y así eliminar riesgos de accidente.
8. Las personas que realicen el aprovechamiento forestal deben ser idóneas en este campo y contar con la seguridad social actualizada.
9. **En linderos con vecinos no se pueden erradicar árboles. En caso de hacerlo debe contar con la autorización escrita del vecino donde manifieste estar de acuerdo con esta acción y el respectivo permiso de Cornare.**
10. **Se deberá implementar en los predios donde se ejecutará la actividad de tala, una valla, pendón, pasacalle u otro elemento informativo en el cual se indique la Resolución con la cual se otorgó el trámite, la vigencia y la forma de compensar producto del aprovechamiento forestal autorizado, o mantener en el sitio del aprovechamiento una copia de la resolución.**
11. Los productos, subproductos y residuos del aprovechamiento como ramas, troncos, hojas, orillos, listones, aserrín, aceites y combustibles deben disponerse adecuadamente.
12. No se deben realizar quemas de los residuos producto del aprovechamiento forestal.
13. **Se deberán realizar actividades de ahuyentamiento, salvamento o rescate, relocalización o reubicación y monitoreo de fauna silvestre,** desarrolladas por personal profesional idóneo y con experiencia certificada.

ARTÍCULO CUARTO: INFORMAR a la **PARCELACIÓN ENTREBOSQUES LA LUZ P.H.**, a través de su representante legal, la señora **LEIDY JOVANNA ZULETA**, o quien haga sus veces al momento, que el producto del aprovechamiento puede ser comercializado y/o transportado, por lo tanto, CORNARE entregará salvoconductos de movilización de madera, previa solicitud del interesado.

Parágrafo 1º. De conformidad con la Resolución 1909 del 2017, modificada mediante Resolución 81 del 2018, expedidas por el Ministerio de Ambiente y Desarrollo Sostenible, por medio de la cual se estable el Salvoconducto Único Nacional en Línea, los usuarios que a partir del 20 de abril del 2018, requieran movilizar productos maderables provenientes de aprovechamientos forestales, deberán solicitar los Salvoconductos Únicos Nacionales en Línea, a través de la Ventanilla Integral de Trámites Ambientales en Línea (Vital), siguiendo los siguientes pasos:

Paso 1. Registrarse en la plataforma VITAL

- Registrar al titular del permiso o de la solicitud de SUNL en la página web de VITAL (<http://vital.minambiente.gov.co/SILPA/TESTSILPA/Security/Login.aspx>), donde aparece la siguiente imagen:

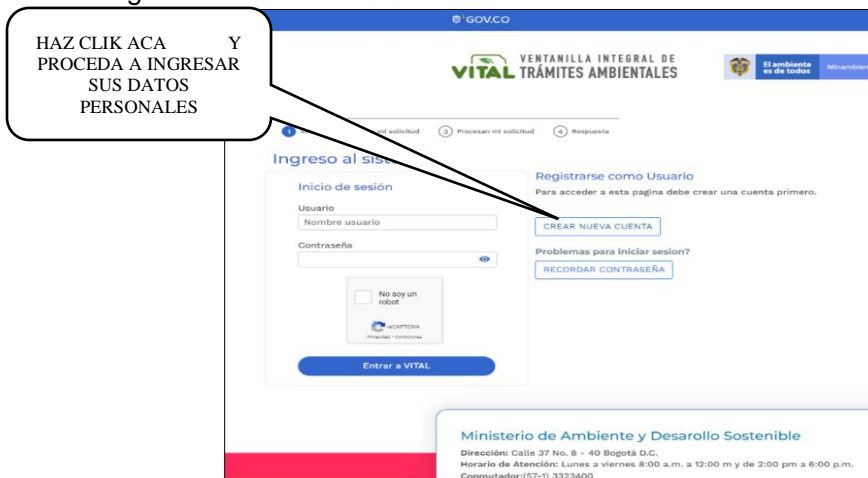

- Una vez ingresa a la plataforma deberá proceder a ingresar sus datos personales y un correo electrónico personal de frecuente uso al que le llegará la respuesta de su solicitud de registro, luego debe finalizar con “ENVIAR”.
- Una vez que se hallan registrado en la plataforma VITAL por primera vez, le llegara a su correo electrónico inscrito, un mensaje en el que le anuncia que su solicitud de registro está en proceso y que para validar su registro debe dar “**clik aquí**”, a lo que una vez ejecutada esta acción, le llegara nuevamente un correo con su usuario y contraseña.
- Una vez ingrese con su usuario y contraseña a VITAL, tendrán que cambiar la contraseña de acceso por una de fácil recordación la cual es personal e intransferible. (en caso de olvidar la contraseña debe solicitar una nueva clave dando clic en olvide mi contraseña, la cual será enviada al correo electrónico que ingresaron en el registro inicial).
- Finalizado el proceso y obtener su usuario y contraseña, deberá informar a CORNARE al número telefónico 5461616, extensión 413, para proceder por parte de cornare en la plataforma VITAL con el cargue del acto administrativo o documento en el que se contemplan las especies y los respectivos volúmenes.

Paso 2. Como solicitar salvoconducto por la plataforma VITAL

- Al ingresar con su usuario y contraseña a la plataforma, ya puede solicitar el salvoconducto iniciando por **“Iniciar tramites” – “Salvoconducto único nacional” – “Solicitud de salvoconducto”**, y diligenciando cada uno de los cuatro ítem, de manera correcta, así: **“información de la obtención legal del espécimen” – “información del especímenes” – “ruta de desplazamiento”- transporte**, debe terminar con **“enviar”** donde le debe informa que su solicitud de salvoconducto ha sido registrada con éxito y aparece un número de 22 dígitos.

- Una vez haya realizado la solicitud, deberán acercarse a las oficinas de la Regional Valles de San Nicolás ubicadas en la Carrera 47 N° 64 A -61, kilómetro 1 vía Rionegro – Belén, teléfono 5613856, donde le expedirán o generarán el salvoconducto de movilización.

- **Tenga en cuenta** que deben conocer el día que se proyecta realizar la movilización, placas del vehículo, destino, los datos personales del conductor, el volumen de madera que desea movilizar con las respectivas medidas (Aserrada con largo, ancho alto y si son bloques, alfaridas, cargueras listones, etc., de acuerdo al listado que se despliega y si es Rolo con largo y diámetro, y si es rolo, rolliza, estacones, etc., como igualmente muestra el listado desplegado).

Parágrafo 2º. No deben movilizar madera con salvoconductos vencidos o adulterados, como tampoco sin este documento que autoriza el transporte

ARTÍCULO QUINTO: ADVERTIR a la parte interesada que cualquier incumplimiento a los términos, condiciones, obligaciones y requisitos establecidos en el presente acto administrativo, dará lugar a la adopción de las sanciones y medidas previstas en la Ley 1333 de 2009, previo adelanto del trámite administrativo sancionatorio correspondiente.

Parágrafo: **Cornare** podrá realizar visitas de control y seguimiento para verificar el cumplimiento de las obligaciones derivadas del presente permiso.

ARTÍCULO SEXTO: INFORMAR a la parte interesada que mediante Resolución No. 112-7296 del 21 de diciembre de 2017 la Corporación Aprobó El Plan de Ordenación y Manejo de La Cuenca Hidrográfica del Río Negro y mediante la Resolución No. 112-4795 del 08 de noviembre de 2018, estableció el régimen de usos al interior de la misma, en la cual se localiza la actividad para la cual se otorga el presente permiso, concesión, licencia ambiental o autorización.

ARTÍCULO SÉPTIMO: ADVERTIR a la parte interesada que las normas sobre manejo y aprovechamiento de los recursos naturales renovables previstas en el Plan de Ordenación y Manejo de la Cuenca del Río Negro priman sobre las disposiciones generales establecidas en otro ordenamiento administrativo, en las reglamentaciones de corrientes o en los permisos, concesiones, licencias ambientales y demás autorizaciones otorgadas antes de entrar en vigencia el respectivo Plan.

Parágrafo: El Plan de Ordenación y Manejo de la Cuenca Hidrográfica del Río Negro, constituye norma de superior jerarquía y determinante ambiental de los planes de ordenamiento territorial de las Entidades Territoriales que la conforman y tienen jurisdicción dentro de la misma, de conformidad con la Ley 388 de 1997 artículo 10 y el artículo 2.2.3.1.5.6 del decreto 1076 de 2015

ARTÍCULO OCTAVO: NOTIFICAR personalmente a la **PARCELACIÓN ENTREBOSQUES LA LUZ P.H.**, a través de su representante legal, la señora **LEIDY JOVANNA ZULETA**, o quien haga sus veces al momento, el presente Acto Administrativo, haciéndole entrega de una copia de la misma, como lo dispone la Ley 1437 de 2011. De no ser posible la notificación personal se hará en los términos de la mencionada ley.

ARTÍCULO NOVENO: INFORMAR Que el presente acto administrativo empieza a regir a partir de la ejecutoria del mismo.

ARTÍCULO DÉCIMO: INDICAR que contra el presente Acto Administrativo procede el recurso de reposición, el cual deberá interponerse personalmente y por escrito ante el mismo funcionario que profirió este Acto Administrativo, dentro de los diez (10) días hábiles siguientes a su notificación, según lo establecido en la Ley 1437 de 2011.

ARTÍCULO DECIMOPRIMERO: ORDENAR la publicación de la presente actuación en el Boletín Oficial de la Corporación, a través de la página web www.cornare.gov.co, de conformidad con lo establecido en el artículo 71 de la Ley 99 de 1993.

Dado en el Municipio de Rionegro,

NOTIFÍQUESE, PUBLÍQUESE Y CÚMPLASE



LILIANA ANDREA ALZATE RESTREPO
Directora Regional Valles De San Nicolás

Expediente: 056070639373

Procedimiento: Trámite Ambiental

Asunto: Árboles Aislados por fuera de la cobertura de bosque natural

Proyectó: Abogada/ Maria Alejandra Guarín. Fecha: 02/11/2022

Técnico: Yolanda Henao