

RESOLUCIÓN No.

POR MEDIO DEL CUAL SE AUTORIZA UN PERMISO DE APROVECHAMIENTO DE ÁRBOLES AISLADOS POR FUERA DE LA COBERTURA DE BOSQUE NATURAL Y SE ADOPTAN OTRAS DETERMINACIONES

LA DIRECTORA DE LA REGIONAL VALLES DE SAN NICOLÁS DE LA CORPORACIÓN AUTÓNOMA REGIONAL DE LAS CUENCAS DE LOS RÍOS NEGRO – NARE, CORNARE. En uso de sus atribuciones legales y delegatarias y en especial las previstas en la Ley 99 de 1993, los Decretos 2811 de 1974 y 1076 de 2015 y

CONSIDERANDO

Antecedentes

1. Que mediante Auto AU-01048 del 30 de marzo de 2022, se dio inicio al trámite ambiental de **APROVECHAMIENTO FORESTAL DE ÁRBOLES AISLADOS**, solicitado por la sociedad **INVERSIONES LONDOÑO VELEZ S.A.S**, con NIT 900440497-9, representada legalmente por el señor **LUIS HERNAN LONDOÑO LONDOÑO**, identificado con cédula de ciudadanía número 70.554.161, a través de su autorizado el señor **JUAN DAVID GARCÉS MEJIA**, identificado con cédula de ciudadanía número 1.037.621.149, en beneficio de los individuos arbóreos plantados en el predio con folio de matrícula inmobiliaria 017-56036, ubicado en la vereda La Duenda del municipio de El Retiro.

2. Que, en atención a lo anterior, funcionarios de la Corporación, realizaron visita el día 27 de abril de 2022 y efectuaron la evaluación técnica del trámite, generándose el Informe Técnico **IT-02888 del 09 de mayo de 2022**, en el cual se obtienen las siguientes observaciones y conclusiones:

(...)

3. OBSERVACIONES

3.1. Se realizó visita técnica el día 27 de abril de 2022, en compañía del señor Dumer Torres, delegado por parte del interesado, Edwin Mauricio Aguirre y Yolanda Henao Ríos, funcionarios de CORNARE, La visita fue realizada con el propósito de recorrer el predio de interés, para identificar los árboles objeto del aprovechamiento, verificar la ubicación geográfica y las medidas dasométricas, presentadas en el inventario forestal.

El predio de interés, se encuentra ubicado en la vereda El Portento, del Municipio de El Retiro, para acceder al predio se toma desde el municipio de La Ceja, en dirección Medellín, allí se recorre aproximadamente 4 kilómetros y se toma al costado derecho vía rural, hacia el sector La Duenda, se recorre aproximadamente 1,5 kilómetros y al costado izquierdo se encuentra el predio de interés.

Los individuos de interés, se encuentran en un rodal al interior del predio, donde la principal cobertura corresponde a pastos, en el momento de la visita se observó que hay una construcción en proceso.

De acuerdo con la información que reposa en la solicitud, así como la información con la que cuenta la Corporación: El predio de objeto del aprovechamiento conforme al sistema de información de CORNARE, presenta lo siguiente: FMI 017-56036, PK No 6072001000001800346, área 1,52 ha, se localiza en la vereda El Portento del Municipio de El Retiro.

El propósito del aprovechamiento corresponde a la adecuación del terreno para construcción de vivienda campestre. **En cuanto a las condiciones de los árboles:**

Los árboles objeto de la solicitud corresponden a trece (13) individuos, de la especie Ciprés (*Cupressus lusitánica*), en campo se identifica y por solicitud del interesado seis (6) individuos adicionales de la misma especie, los cuales se evalúan, ya que se encuentran entre el rango del pago por el trámite. Los árboles tienen una altura promedio de 10 metros y un DAP promedio de 0,30 metros, se observa en la visita que los árboles presentan una condición general buena sin problemas fitosanitarios ni mecánicos.

3.2 Localización de los árboles aislados a aprovechar con respecto a Acuerdos Corporativos y al sistema de información Ambiental Regional:

De acuerdo con el Sistema de Información Geográfica de CORNARE, los predios donde se ubican los árboles de interés hacen parte del Plan de Ordenación y Manejo de la Cuenca Hidrográfica POMCA del Río Negro, aprobado en CORNARE mediante la Resolución No 112-7296 del 21 de diciembre del 21 de diciembre de 2017, (Imagen 1) y de conformidad con De conformidad con la Resolución No. 112-4795 del 8 de noviembre del 2018 "Por medio de la cual se establece el régimen de usos al interior de la zonificación ambiental del Plan de ordenación y Manejo de la Cuenca Hidrográfica del Río Negro en la jurisdicción de CORNARE", los árboles objeto de la solicitud se encuentra en áreas **Agrosilvopastoriles**: corresponden a aquellas áreas, cuyo uso agrícola, pecuario y forestal resulta sostenible, al estar identificadas como en la categoría anterior, bajo el criterio de no sobrepasar la oferta de los recursos, dando orientaciones técnicas para la reglamentación y manejo responsable y sostenible de los recursos suelo, agua y biodiversidad que definen y condicionan el desarrollo de estas actividades.



Zonificación Ambiental - POMCAS

Capa	Area	%
Areas Agrosilvopastoriles	0,43 ha	27,96
Areas de restauración ecológica	1,10 ha	72,04

Imagen 1: Zonificación ambiental

El predio también se encuentra en áreas de **Restauración ecológica**: Con un 72,04%, 1,10 ha con respecto al área total, las cuales tienen por objeto iniciar o acelerar procesos de restablecimiento de un área degradada, dañada o destruida en relación a su función, estructura y composición. en estas zonas se deberá garantizar una cobertura boscosa de por lo menos el 70% en cada uno de los predios que la integran, de tal forma que se garantice la continuidad de dicha cobertura predio a predio.

En el otro 30% del predio podrán desarrollarse las actividades permitidas en los respectivos Planes de Ordenamiento Territorial, así como los lineamientos establecidos en los acuerdos y determinantes ambientales de CORNARE que les apliquen, las cuales deberán adelantarse teniendo como referencia esquemas de producción más limpia y buenas prácticas ambientales.

Por tratarse de aprovechamiento forestal de árboles aislados fuera de la cobertura de bosque natural, es una especie exótica, teniendo en cuenta el propósito, que corresponde a la adecuación del terreno para construcción de vivienda campestre, que se ubican en zonas agrosilvopastoriles, la cual no representa conflicto con el aprovechamiento, este, es viable siempre y cuando se cumpla con las obligaciones y recomendaciones ambientales.

a. Revisión de las especies y los volúmenes y análisis de la Información:

Para la estimación del volumen total y comercial a obtener con el aprovechamiento, se empleó la siguiente fórmula:

$$\frac{\pi}{4} * dap^2 * h * ff$$

Donde,

dap corresponde al diámetro a la altura del pecho

h corresponde a la altura (total o comercial)

ff es el factor de forma = 0.5 según el Sistema Nacional de Información Forestal (SNIF)

El área del aprovechamiento (ha) se determinó mediante la fórmula:

$$\left(\frac{\pi * dap^2}{4}\right) \div 10000$$

Familia	Nombre científico	Nombre común	Altura promedio (m)	Diámetro promedio (m)	Cantidad	Volumen total (m³)	Volumen comercial (m³)	Tipo de aprovechamiento (tala, trasplante, poda)
Cupresaceae	Cupressus lusitanica	Ciprés	10	0,30	19	8,97	5,83	Tala

b. Registro Fotográfico:



Imagen 2: Árboles objeto del aprovechamiento.

4. CONCLUSIONES:

4.1 **Técnicamente se considera viable el aprovechamiento forestal de árboles aislados por fuera de la cobertura de bosque natural, en beneficio de los individuos localizados en el predio identificado con FMI No. 017-56036, ubicado en la zona rural, municipio de El Retiro, Vereda El portento, para la siguiente especie:**

Familia	Nombre científico	Nombre común	Cantidad	Volumen total (m ³)	Volumen comercial (m ³)	Área del Aprovechamiento (hectáreas)	Tipo de aprovechamiento (tala, trasplante, poda)
Cupresaceae	Cupressus lusitanica	Ciprés	19	8,97	5,83	0,0001715	Tala

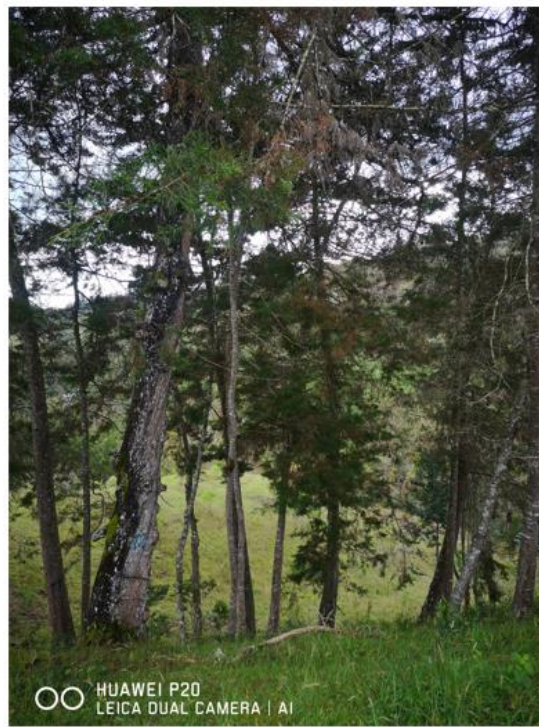
4.2. El área de aprovechamiento corresponde a 0,0001715 ha.

4.2 Los árboles objeto del aprovechamiento se ubican en áreas agrosilvopastoriles, contempladas en el Plan de Manejo y Ordenación de la Cuenca Hidrográfica POMCA del Río Negro, aprobado en Cornare mediante la Resolución No. 112-7296 del 21 de diciembre de 2017 y la Resolución No. 112-4795 del 8 de noviembre del 2018 "Por medio de la cual se establece el régimen de usos al interior de la zonificación ambiental del Plan de ordenación y Manejo de la Cuenca Hidrográfica del Río Negro en la jurisdicción de CORNARE.

4.3 Dado que se trata de un aprovechamiento forestal de árboles aislados fuera de la cobertura de bosque natural, se trata de una especie exótica, el objetivo del aprovechamiento corresponde a la adecuación del terreno, para construcción de vivienda campestre, dicho aprovechamiento no entra en conflicto con la zonificación ambiental, zonas agrosilvopastoriles, este, es viable siempre y cuando se cumpla con las recomendaciones y obligaciones ambientales.

4.4 El presente permiso no autoriza ninguna actividad en los predios, se otorga únicamente en beneficio de los árboles solicitados; cualquier actividad que se pretenda desarrollar deberá estar acorde con lo establecido en el Plan de Ordenamiento Territorial vigente.

4.5 La información entregada por el usuario es suficiente para emitir el concepto de viabilidad ambiental del asunto en mención.

4.6 El interesado deberá prevenir, mitigar, controlar, compensar y corregir los posibles efectos e impactos negativos causados en desarrollo del aprovechamiento.

(...)

CONSIDERACIONES JURÍDICAS

Que el artículo 79 de la Carta Política indica que: "Todas las personas tienen derecho a gozar de un ambiente sano. La Ley garantizará la participación de la comunidad en las decisiones que puedan afectarlo.

Es deber del Estado proteger la diversidad e integridad del ambiente, conservar las áreas de especial importancia ecológica y fomentar la educación para el logro de estos fines".

Que el artículo 80 ibídem, establece que: "El Estado planificará el manejo y aprovechamiento de los recursos naturales, para garantizar su desarrollo sostenible, su conservación, restauración o sustitución

La Ley 99 de 1993 en su Artículo 31, establece las Funciones de las Corporaciones Autónomas; literal 9. "Otorgar concesiones, **permisos**, autorizaciones y licencias ambientales requeridas por la ley para el uso, aprovechamiento o movilización de los recursos naturales renovables o para el desarrollo de actividades que afecten o puedan afectar el medio ambiente. Otorgar **permisos para aprovechamientos forestales.**"

El artículo 2.2.1.1.9.2 del Decreto 1076 de 2015., señala, Titular de la solicitud "si se trata de árboles ubicados en predios de propiedad privada, la solicitud deberá ser presentada por el propietario, quien debe probar su calidad de tal, o por el tenedor con autorización del propietario. Si la solicitud es allegada por persona distinta al propietario alegando daño o peligro causado por los árboles ubicados en predios vecinos, solo procederá a otorgar autorización para talarlos, previa decisión de la autoridad competente para conocer esta clase de litigios."

Que es función de CORNARE propender por el adecuado uso y aprovechamiento de los recursos naturales de conformidad con los principios medio ambientales de racionalidad, planeación y proporcionalidad, teniendo en cuenta para ello lo establecido por los postulados del desarrollo sostenible y sustentable.

Que artículo 1 del mencionado Decreto establecido. Modifíquese el artículo 2.2.1.1.1.1. de la Sección 1 del Capítulo 1 del Título 2 de la Parte 2 del Libro 2 del Decreto Único Reglamentario del Sector Ambiente y Desarrollo Sostenible 1076 de 2015, en el sentido de incluir las siguientes definiciones:

Árboles aislados fuera de la cobertura de bosque natural. Son los individuos que resulten de regeneración natural, árboles plantados o establecidos y que no son parte de una cobertura de bosque natural o cultivo. forestal con fines comerciales.

En virtud de lo anterior y acogiendo lo establecido en el informe técnico **IT-02888 del 09 de mayo de 2022**, se considera procedente autorizar el aprovechamiento de árboles aislados fuera de la cobertura de Bosque Natural, consistente en intervenir mediante el sistema de tala rasa de **diez y nueve (19) individuos arbóreos**, el cual se dispondrá en la parte resolutive del presente acto.

Que es competente la Directora de la Regional Valles de San Nicolás de conformidad con la Resolución Corporativa que lo faculta en el cargo para conocer del asunto y en mérito de lo expuesto.

RESUELVE

ARTICULO PRIMERO: AUTORIZAR EL APROVECHAMIENTO DE ÁRBOLES AISLADOS POR FUERA DE LA COBERTURA DE BOSQUE NATURAL, a la sociedad **INVERSIONES LONDOÑO VELEZ S.A.S**, con NIT 900440497-9, representada legalmente por el señor **LUIS HERNAN LONDOÑO LONDOÑO**, identificado con cédula de ciudadanía número 70.554.161, (o quien haga sus veces al momento), en beneficio de los individuos arbóreos plantados en el predio con folio de matrícula inmobiliaria 017-56036, ubicado en la vereda El Portento del municipio de El Retiro, para las siguientes especies:

Familia	Nombre científico	Nombre común	Cantidad	Volumen total (m ³)	Volumen comercial (m ³)	Tipo de aprovechamiento (tala, trasplante, poda)
Cupresaceae	<i>Cupressus lusitanica</i>	Ciprés	19	8,97	5,83	Tala

Parágrafo primero: SE INFORMA Solo podrá aprovechar los árboles mencionados en el presente artículo

Parágrafo segundo: El aprovechamiento de los árboles tendrá un tiempo para ejecutarse de **cuatro (4) meses**, contados a partir de la ejecutoria de la presente actuación.

Parágrafo tercero: el aprovechamiento forestal que se autoriza para el predio con folio de matrícula inmobiliaria 17-56036, en las siguientes coordenadas:

Descripción del punto	Longitud (W) - X			Latitud (N) - Y			Z (msnm)
	Grados	Minutos	Segundos	Grados	Minutos	Segundos	
PREDIO 017-56036	-75	27	21,315	6	4	34,959	2283

ARTICULO SEGUNDO. REQUERIR a la sociedad **INVERSIONES LONDOÑO VELEZ S.A.S**, a través de su representante legal por el señor **LUIS HERNAN LONDOÑO LONDOÑO**, (o quien haga sus veces al momento), para que compensen por el Aprovechamiento de los Árboles para ello la parte interesada, cuenta con las siguientes opciones:

1. Realizar la siembra de especies nativas en una relación de 1:3 para especies introducidas y 1:4 para especies nativas, en un predio de su propiedad, es decir por cada árbol aprovechado deberá sembrar **(3 x 19) 57 Árboles** de especies nativas y/o de importancia ecológica y garantizar su sobrevivencia mediante

la realización de mantenimientos durante un mínimo de 5 años. Las especies recomendadas para la siembra son: Drago (*Croton magdalenensis*), Arrayán (*Myrcia popayanensis*), Encenillo (*Weinmannia tomentosa*), Siete Cueros (*Tibouchina lepidota*), Quiebrabarrigo (*Trichanthera gigantea*), Aliso (*Alnus sp*), Amarraboyo (*Meriana nobilis*), entre otros, la altura de las plántulas debe ser de 50 cm o superior, no se admiten frutales, cercas vivas u ornamentales

1.1. Una vez finalizada la siembra del material vegetal deberá informar a CORNARE. La Corporación verificará el cumplimiento de esta actividad y realizará el control y seguimiento de las acciones de mantenimiento de los árboles sembrados, teniendo en cuenta que la siembra de los árboles a futuro no perjudique las construcciones aledañas, espacios públicos, redes eléctricas, de gas o acueducto o vías.

1.2. En caso de no tener espacio suficiente para ejecutar la compensación en este mismo sitio lo puede hacer en otros, informando previamente a Cornare para su concepto.

1.3. La compensación tendrá como tiempo de ejecución de **dos (2) meses** después de terminado el aprovechamiento forestal.

2- Orientar el valor económico de la compensación por un valor de (\$1.083.684), hacia la conservación de los bosques naturales de la región Cornare, por medio de las herramientas de pagos por servicios ambientales- PSA en la jurisdicción de Cornare, de acuerdo con lo establecido en la Resolución RE-06244-2021, el valor económico a compensar por cada árbol corresponde a \$19.012, por tanto, el valor descrito equivale a sembrar **57 árboles nativos y su mantenimiento durante 3 años.**

2.1. En caso de elegir la opción de compensación a través de un esquema de PSA, deberá informar a la Corporación, en un término de **dos (2) meses** después de realizado el aprovechamiento, para la Corporación realizar la respectiva verificación y velar por el cumplimiento de la compensación.

Parágrafo: ACLARAR que compensar a través de un esquema de PSA, **es una opción y no una obligación para los usuarios**, no obstante, las actividades de compensación sí son obligatorias y el usuario tendrá las siguientes opciones: realizar la compensación a través de un esquema de PSA o realizar la respectiva siembra de los individuos establecidos en el presente acto administrativo.

ARTICULO TERCERO. REQUERIR a la sociedad **INVERSIONES LONDOÑO VELEZ S.A.S**, a través de su representante legal por el señor **LUIS HERNAN LONDOÑO LONDOÑO**, (o quien haga sus veces al momento), que cumpla las siguientes obligaciones:

1. Desramar y repicar las ramas, orillos y material de desecho de los árboles aprovechados, facilitando la incorporación de este material al suelo como materia orgánica.
2. Aprovechar única y exclusivamente las especies y volúmenes autorizados en el área permitida.
3. Se prohíbe la tala de los individuos identificados en campo como semillero.
4. **CORNARE** no se hace responsable de los daños materiales o sometimientos que cause el aprovechamiento forestal y la poda de los árboles.
5. El área debe ser demarcada con cintas reflectivas indicando con esto el peligro para los transeúntes.
6. Los desperdicios producto del aprovechamiento deben ser retirados del lugar y dispuestos de forma adecuada en un sitio autorizado para ello.
7. Debe tener cuidado con el aprovechamiento de los árboles con proximidad a la vía pública, líneas eléctricas y casas de habitación, que en su momento deberá contar con señalización antes de que el árbol sea intervenido y así eliminar riesgos de accidente.
8. Las personas que realicen el aprovechamiento forestal deben ser idóneas en este campo y contar

con la seguridad social actualizada.

9. En linderos con vecinos no se pueden erradicar árboles. En caso de hacerlo debe contar con la autorización escrita del vecino donde manifieste estar de acuerdo con esta acción y el respectivo permiso de Cornare.

10. Copia de la Resolución debe permanecer en el sitio del aprovechamiento.

11. Los productos, subproductos y residuos del aprovechamiento como ramas, troncos, hojas, orillos, listones, aserrín, aceites y combustibles deben disponerse adecuadamente.

12. No se deben realizar quemas de los residuos producto del aprovechamiento forestal

ARTÍCULO CUARTO: INFORMAR a la sociedad **INVERSIONES LONDOÑO VELEZ S.A.S**, a través de su representante legal por el señor **LUIS HERNAN LONDOÑO LONDOÑO**, (o quien haga sus veces al momento), que el producto del aprovechamiento puede ser comercializado y/o transportado, por lo tanto, CORNARE entregará salvoconductos de movilización de madera, previa solicitud del interesado.

Parágrafo 1º. De conformidad con la Resolución 1909 del 2017, modificada mediante Resolución 81 del 2018, expedidas por el Ministerio de Ambiente y Desarrollo Sostenible, por medio de la cual se estable el Salvoconducto Único Nacional en Línea, los usuarios que a partir del 20 de abril del 2018, requieran movilizar productos maderables provenientes de aprovechamientos forestales, deberán solicitar los Salvoconductos Únicos Nacionales en Línea, a través de la Ventanilla Integral de Trámites Ambientales en Línea (Vital), siguiendo los siguientes pasos:

Paso 1. Registrarse en la plataforma VITAL

Registrar al **titular** del permiso o de la solicitud de SUNL en la página web de VITAL (<http://vital.minambiente.gov.co/SILPA/TESTSILPA/Security/Login.aspx>), donde aparece la siguiente imagen:

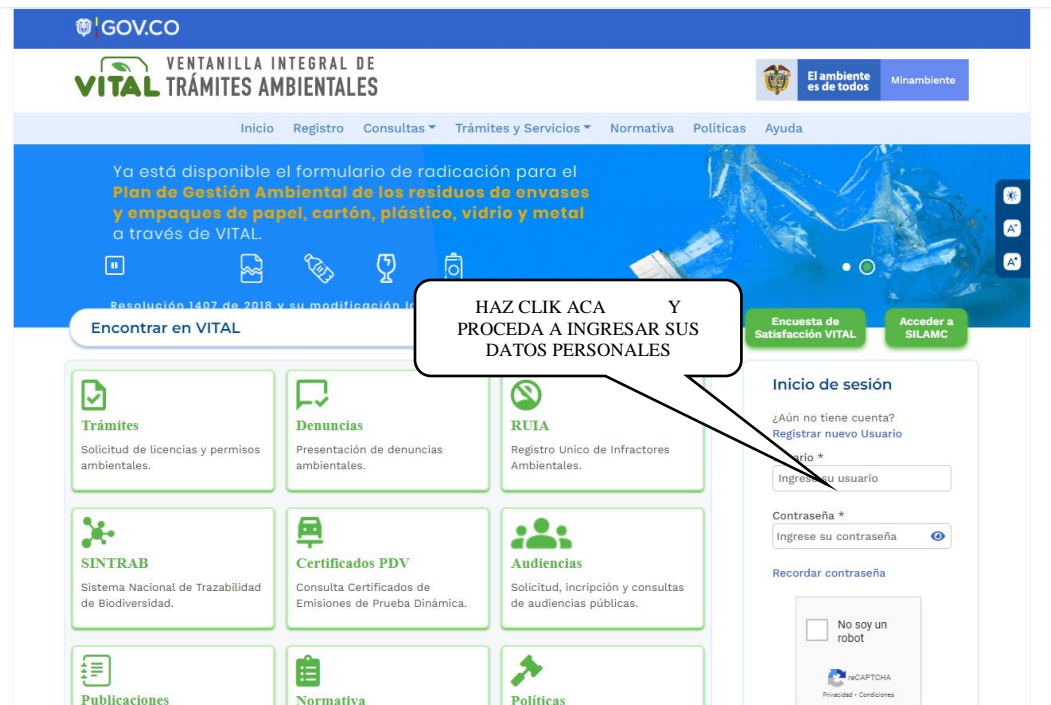

- Una vez ingresa a la plataforma deberá proceder a ingresar sus datos personales y un correo electrónico personal de frecuente uso al que le llegará la respuesta de su solicitud de registro, luego debe finalizar con “ENVIAR”.

- Una vez que se hallan registrado en la plataforma VITAL por primera vez, le llegara a su correo electrónico inscrito, un mensaje en el que le anuncia que su solicitud de registro está en proceso y que para validar su registro debe dar “**clik aqui**”, a lo que, una vez ejecutada esta acción, le llegara nuevamente un correo con su usuario y contraseña.

- Una vez ingrese con su usuario y contraseña a VITAL, tendrán que cambiar la contraseña de acceso por una de fácil recordación la cual es personal e intransferible. (en caso de olvidar la contraseña debe solicitar una nueva clave dando clic en olvide mi contraseña, la cual será enviada al correo electrónico que ingresaron en el registro inicial).

- Finalizado el proceso y obtener su usuario y contraseña, deberá informar a CORNARE al número telefónico 5461616, extensión 413, para proceder por parte de cornare en la plataforma VITAL con el cargue del acto administrativo o documento en el que se contemplan las especies y los respectivos volúmenes.

Paso 2. Como solicitar salvoconducto por la plataforma VITAL

- Al ingresar con su usuario y contraseña a la plataforma, ya puede solicitar el salvoconducto iniciando por “**Iniciar tramites**” – “**Salvoconducto único nacional**” – “**Solicitud de salvoconducto**”, y diligenciando cada uno de los cuatro ítem, de manera correcta, así: “ **información de la obtención legal del espécimen**” – “**información del especímenes**” – “**ruta de desplazamiento**”- **transporte**”, debe terminar con “**enviar**” donde le debe informa que su solicitud de salvoconducto ha sido registrada con éxito y aparece un número de 22 dígitos.

- Una vez haya realizado la solicitud, deberán acercarse a las oficinas de la Regional Valles de San Nicolás ubicadas en la Carrera 47 N° 64 A -61, kilómetro 1 vía Rionegro – Belén, teléfono 5201170, donde le expedirán o generarán el salvoconducto de movilización.

Tenga en cuenta que deben conocer el día que se proyecta realizar la movilización, placas del vehículo, destino, los datos personales del conductor, el volumen de madera que desea movilizar con las respectivas medidas (Aserrada con largo, ancho alto y si son bloques, alfaridas, cargueras listones, etc., de acuerdo al listado que se despliega y si es Rolo con largo y diámetro, y si es rolo, rolliza, estacones, etc., como igualmente muestra el listado desplegado).

Parágrafo 2º. No deben movilizar madera con salvoconductos vencidos o adulterados, como tampoco sin este documento que autoriza el transporte

ARTÍCULO QUINTO: ADVERTIR a la parte interesada que cualquier incumplimiento a los términos, condiciones, obligaciones y requisitos establecidos en el presente acto administrativo, dará lugar a la adopción de las sanciones y medidas previstas en la Ley 1333 de 2009, previo adelanto del trámite administrativo sancionatorio correspondiente.

Parágrafo: Cornare podrá realizar visitas de control y seguimiento para verificar el cumplimiento de las obligaciones derivadas del presente permiso.

ARTICULO SEXTO: INFORMAR que la Corporación declaró en Ordenación la cuenca del Rio Negro a través de la Resolución 112-7296 del 21 de diciembre de 2017, en la cual se localiza el proyecto o actividad para el cual se autorizó el presente aprovechamiento.

ARTICULO SÉPTIMO: ADVERTIR a la parte interesada que las normas sobre manejo y aprovechamiento de los recursos naturales renovables previstas en el Plan de Ordenación y Manejo de la Cuenca del Río

Negro y el Acuerdo 250 de 2011, priman sobre las disposiciones generales establecidas en otro ordenamiento administrativo, en las reglamentaciones de corrientes o en los permisos, concesiones, licencias ambientales y demás autorizaciones otorgadas antes de entrar en vigencia el respectivo Plan.

Parágrafo: El Plan de Ordenación y Manejo de la Cuenca Hidrográfica del Río Negro, constituye norma de superior jerarquía y determinante ambiental de los planes de ordenamiento territorial de las Entidades Territoriales que la conforman y tienen jurisdicción dentro de la misma, de conformidad con la Ley 388 de 1997 artículo 10 y el artículo 2.2.3.1.5.6 del decreto 1076 de 2015

ARTICULO OCTAVO: NOTIFICAR personalmente, el presente Acto Administrativo al señor **JUAN DAVID GARCÉS MEJÍA**, en calidad de autorizado o quien haga sus veces al momento, de la sociedad **INVERSIONES LONDOÑO VELEZ S.A.S** haciéndole entrega de una copia de la misma, como lo dispone la Ley 1437 de 2011. De no ser posible la notificación personal se hará en los términos de la mencionada ley.

ARTÍCULO NOVENO: INFORMAR Que el presente acto administrativo empieza a regir a partir de la ejecutoria del mismo

ARTÍCULO DÉCIMO: INDICAR que contra el presente Acto Administrativo procede el recurso de reposición, el cual deberá interponerse personalmente y por escrito ante el mismo funcionario que profirió este Acto Administrativo, dentro de los diez (10) días hábiles siguientes a su notificación, según lo establecido en la Ley 1437 de 2011.

ARTÍCULO UNDÉCIMO: ORDENAR la publicación de la presente actuación en el Boletín Oficial de la Corporación, a través de la página web www.cornare.gov.co, de conformidad con lo establecido en el artículo 71 de la Ley 99 de 1993.

Dado en el municipio de Rionegro,

NOTIFÍQUESE, PUBLÍQUESE Y CÚMPLASE



LILIANA ANDREA ALZATE RESTREPO
DIRECTORA REGIONAL VALLES DE SAN NICOLÁS

Expediente: 05.607.06.39890

Proyectó: Abogada- Alejandra Castrillón

Técnico: Yolanda Henao

Procedimiento: Trámite Ambiental

Asunto: Árboles Aislados por fuera de la cobertura de bosque natural-

Fecha: 10-05-2022