

RESOLUCIÓN No.

POR MEDIO DEL CUAL SE NIEGA UN PERMISO DE APROVECHAMIENTO DE ÁRBOLES AISLADOS POR FUERA DE LA COBERTURA DE BOSQUE NATURAL Y SE ADOPTAN OTRAS DETERMINACIONES

LA DIRECTORA DE LA REGIONAL VALLES DE SAN NICOLÁS DE LA CORPORACIÓN AUTÓNOMA REGIONAL DE LAS CUENCAS DE LOS RÍOS NEGRO – NARE, CORNARE. En uso de sus atribuciones legales y delegatarias y en especial las previstas en la Ley 99 de 1993, los Decretos 2811 de 1974 y 1076 de 2015 y

CONSIDERANDO

Antecedentes

1. Que mediante Auto AU-00813 del 15 de marzo de 2022, se dio inicio al trámite ambiental de **APROVECHAMIENTO FORESTAL DE ÁRBOLES AISLADOS**, solicitado por el señor **OSCAR DARIO VILLEGAS YEPEZ**, identificado con cédula de ciudadanía número 71.556.611, en beneficio de los individuos arbóreos plantados en el predio con folio de matrícula inmobiliaria 017-437, ubicado en la vereda La Luz del municipio de El Retiro.
2. Que mediante oficio con radicado CS-03388 del 06 de abril de 2022, se solicita a secretaria de Hábitat y Desarrollo Territorial del municipio de El Retiro, certificado de usos del suelo, donde se especifique las actividades permitidas dentro del predio con FMI 017-437. Mediante radicado CE-09906 del 22 de junio de 2022, se allega respuesta por parte de la secretaria de Hábitat y Desarrollo Territorial del municipio de El Retiro, donde informan que deberá ser el propietario del predio, quien solicite expedición de dicho certificado.
3. Que mediante radicado CS-06731 del 05 de julio de 2022, se requiere al señor **OSCAR DARIO VILLEGAS YEPEZ**, para que allegue certificado de usos del suelo con el fin de darle continuidad al trámite ambiental. Mediante radicado CE-11078 del 12 de julio de 2022, se allega información con el fin de ser evaluada por funcionarios de la Corporación
4. Que, en atención a lo anterior, funcionarios de la Corporación, realizaron visita el día 30 de marzo de 2022, y efectuaron la evaluación técnica del trámite, generándose el Informe Técnico **IT-04632 del 25 de julio de 2022**, en el cual se obtienen las siguientes observaciones y conclusiones:

(...)**3. OBSERVACIONES**

3.1 Se realizó visita técnica el día 30 de marzo de 2022, por parte de Yolanda Henao, funcionaria de CORNARE, en compañía del señor Juan Pablo Villegas delegado, La visita fue realizada con el propósito de recorrer el predio de interés, para identificar los árboles objeto del aprovechamiento, verificar la ubicación geográfica y las medidas dasométricas, presentadas en el inventario forestal.

Se realiza el análisis y corroboración de la información tomada en campo en el Geoportal de la Corporación y se identificó los árboles se ubican en el predio con FMI 017-437 con PK 6072001000000600014, área de 3,7 ha, en las coordenadas geográficas Longitud: -75°30'49,881" y Latitud 5°59'51.616" WGS84 2172 msnm,

El predio presenta coberturas principalmente en pastos arbolados, rastrojos bajos asociados a zonas de protección de fuentes hídricas, sucesión secundaria y rodales de la especie Eucalipto con vegetación nativa en regeneración espontánea, estos están distribuidos por el predio, se observa que fueron plantados, pero no se realizó actividades de mantenimiento, presentan regeneración natural, evidente por la cantidad de individuos de bajo porte y por su distribución heterogénea observada.

El propósito del aprovechamiento es adecuar el terreno para la implementación de cultivo de flores (cultivo permanente), se realizó el análisis de la zonificación ambiental en el Geoportal de la Corporación y se identificó que el 100% del predio se encuentra en el Distrito Regional de manejo Integrado (DMRI) San Miguel, el cual fue declarado

F-GJ-237/V.03

Ruta: www.intranet.cornare.gov.co

Vigente desde:
12-feb-2020



SC 1544-1



SA 159-1

Conectados por la Vida, la Equidad y el Desarrollo Sostenible

Corporación Autónoma Regional de las Cuencas de los Ríos Negro y Nare "CORNARE"
Km 50 Autopista Medellín - Bogotá. Carrera 59 N° 44-48 El Santuario - Antioquia. Nit:890985138-3
Teléfonos: 520 11 70 – 546 16 16, www.cornare.gov.co, e-mail: cliente@cornare.gov.co



Comare



@cornare



cornare



Cornare

por medio del Acuerdo 330 de 2015 del Consejo Directivo y localizado en el municipio de El Retiro, Subregión de Valles de San Nicolás de la jurisdicción Cornare.", a razón de lo anterior se realizó la solicitud del certificado de uso del suelo al municipio de El Retiro, mediante el radicado No CS-03388-2022 de 6 de abril de 2022, en respuesta el municipio informa mediante el radicado No CE-09906-2022 de 22 de junio de 2022 que debe ser el interesado quien realice la solicitud ante el municipio.

Mediante radicado No CS-06731-2022 de 7 de julio de 2022, se le requiere al interesado para que presente el certificado de uso del suelo del predio de interés, para dar continuidad al trámite, al cual se da respuesta mediante radicado No CE-11078-2022 de 12 de julio de 2022 y presenta Concepto técnico de uso de suelo para el desarrollo de actividad específica No 216, con radicado 5920 de 25 de septiembre de 2021, expedido por la Secretaría de Hábitat y desarrollo Territorial, a través de la dirección de Desarrollo Territorial y Urbanístico, el cual presenta concepto positivo para el uso agropecuario conforme lo establece el Acuerdo 014 de 2013, Plan básico de Ordenamiento Territorial del municipio de El Retiro, según este se permite las actividades clasificadas así:

SECCION A: 02 GRUPO: 12 CLASE: 0121 (CULTIVO DE FRUTAS TROPICALES Y SUBTROPICALES).
SECCION: 1 GRUPO: 012 CLASE: 0120 (CULTIVOS AGRÍCOLAS PERMANENTES).

En cuanto las condiciones de los árboles:

Los árboles objeto de la solicitud de aprovechamiento forestal, son árboles aislados de la especie exótica Eucalipto (*Eucalyptus sp.*) que se encuentran dispersos en el predio, corresponden a mil ciento cuarenta y un (1141). Se verifica en campo que los individuos presentan una condición general buena sin problemas fitosanitarios ni mecánicos, se observa que la mayoría son árboles que han crecido por regeneración natural y que no han tenido actividades de mantenimiento.

3.2 Localización de los árboles aislados a aprovechar con respecto a Acuerdos Corporativos y al sistema de información Ambiental Regional:

Según el sistema de información ambiental regional, el predio presenta los siguientes determinantes ambientales:

De acuerdo con el Sistema de Información Geográfica de CORNARE, los predios donde se ubican los árboles de interés hacen parte del Plan de Ordenación y Manejo de la Cuenca Hidrográfica POMCA del Río Arma, aprobado en CORNARE mediante 112-1187-2018 de 13 de febrero de 2018, y a través de la Resolución 112-0397-2019 del 13 de febrero de 2019 "Por medio de la cual se establece el régimen de usos al interior de la zonificación ambiental del Plan de Ordenación y Manejo de la Cuenca Hidrográfica del Río Arma en la jurisdicción de CORNARE".



Imagen 1. Predio en DRMI San Miguel

El 100% del predio se encuentra en áreas SINAP, como se mencionó antes, hacen parte del Distrito Regional de manejo Integrado (DMRI) San Miguel (Imagen 1), el cual fue declarado por medio del Acuerdo 330 de 2015 del Consejo Directivo y localizado en el municipio de El Retiro, Subregión de Valles de San Nicolás de la jurisdicción Cornare.", y mediante la Resolución No 112-6980-2017 de 11 de diciembre de 2017, se acoge el Plan de Manejo del distrito, conforme a esto la zonificación del predio corresponde a las siguientes áreas (Imagen 2):

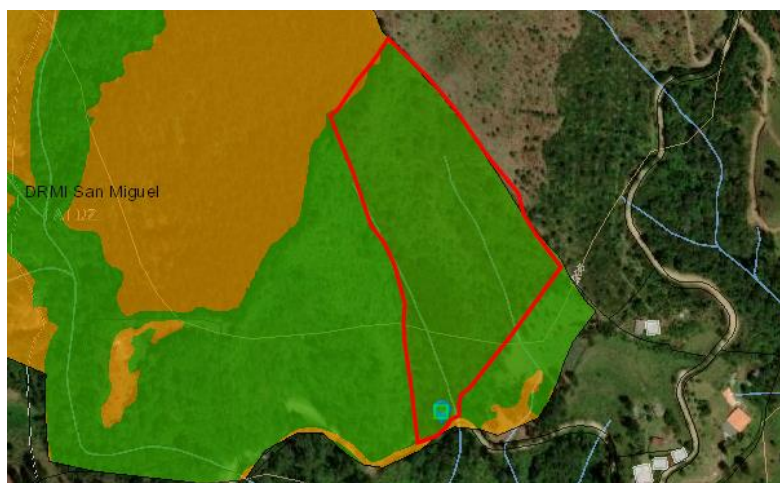

SIRAP		
Capa	Área	Porcentaje
Zona de Preservación	3,64 ha	98,20 %
Zona de Uso Sostenible	0,03 ha	0,76 %

Imagen 2. Determinantes ambientales

- ✓ **Zona de preservación.** Con un 98,20%, un área de 3,64 ha, con respecto al área total, es un espacio donde el manejo está dirigido ante todo a evitar su alteración, degradación o transformación por la actividad humana. Un área protegida puede contener una o varias zonas de preservación, las cuales se mantienen como intangibles para el logro de los objetivos de conservación. Cuando por cualquier motivo la intangibilidad no sea condición suficiente para el logro de los objetivos de conservación, esta zona debe catalogarse como de restauración.
- ✓ **Zona de uso sostenible:** con un 0,76%, un área de 0,03 ha, con respecto al área total, incluye los espacios para adelantar actividades productivas compatibles con el objetivo de conservación del área protegida.

Conforme a lo estipulado en el ARTICULO CUARTO. Usos y Actividades. de la Resolución No 112-6980-2017 de 11 de diciembre de 2017, se acoge el Plan de Manejo del distrito ". se incorporan los usos y actividades permitidas, estipuladas en el artículo 2.2.2.1.4.2, del Decreto 1076 de 2015. En este caso los usos son los siguientes:

“Uso de Preservación: En la zona de preservación se permiten usos y actividades de conservación de los recursos naturales, enriquecimiento forestal, manejo de la sucesión vegetal, restauración con especies nativas y con fines de protección, investigación, educación, aprovechamiento de subproductos del bosque, recolección y manejo sostenible de semillas forestales y resinas. El uso y aprovechamiento de los subproductos del bosque deberán seguir los lineamientos de la normatividad ambiental vigente para este tipo de aprovechamientos y los establecidos por la Corporación.

Las actividades de investigación, educación y capacitación que sean compatibles con el objetivo de preservación de los recursos naturales existentes; que generen sensibilidad, conciencia y comprensión de los valores y funciones naturales, sociales y culturales y que aumenten la información, el conocimiento y el intercambio de saberes frente a temas ambientales y así mismo, que resalten la importancia de los ecosistemas existentes en la región y los bienes y servicios ambientales que de ellos se derivan.

De igual manera, en esta zona se podrá llevar a cabo restauración espontánea; propicio en bosques naturales primarios degradados, las actividades incluyen eventualmente un aislamiento de los bosques.

Uso Sostenible: En la zona de uso sostenible se permite el desarrollo de las actividades relacionadas con el aprovechamiento sostenible de la biodiversidad, compatibles con los objetivos de conservación.

Actividades de producción, construcción, adecuación o mantenimiento de infraestructura, relacionadas con el aprovechamiento sostenible y agroecológico de la biodiversidad, así como las actividades agropecuarias

que incorporen el componente forestal dentro de sistemas silvopastoriles y agroforestales que no alteren la función protectora del distrito. De igual manera se podrán llevar a cabo proyectos de restauración, con fines protectores—productores o productores.

Se podrán adelantar en esta zona proyectos de vivienda campestre con una densidad máxima de tres (3) viviendas por hectárea. Para este caso deberán quedar inscritos en el reglamento de propiedad horizontal, las condiciones básicas de conservación y/o restauración de la cobertura boscosa enunciadas anteriormente, donde el porcentaje de intervención del predio hasta de un 20 %, garantizando una cobertura boscosa en el resto del predio. De todas formas, se deberán respetar las normas contempladas en el Plan de Ordenamiento Territorial y/o sus reglamentos.

También se podrán realizar en esta zona todas las actividades de recreación, ecoturismo estratégico, turismo rural y agroturismo ecológico. Así como adelantar el desarrollo de edificaciones para la construcción de escuelas y colegios, obras de carácter institucional y edificaciones de uso colectivo como iglesias, salones comunales, viveros comunitarios, con una intervención del predio hasta de un 20 %, garantizando una cobertura boscosa en el resto del predio. De todas formas, se deberán respetar las normas contempladas en el Plan de Ordenamiento Territorial y/o sus reglamentos.

Se permitirá el desarrollo de infraestructura de servicios públicos, así como la ejecución de las vías de acceso necesarias para el usufructo de las actividades señaladas.”

En el ARTICULO QUINTO se definen las Actividades permitidas y condicionadas, así:

“Actividades Permitidas: Son aquellas que no comprometen el logro de los objetivos de conservación y que contribuyen al mantenimiento de la función protectora de la Reserva. Dichas actividades se encuentran sujetas a seguimiento por parte de la Cornare.

Actividades Condicionadas: Son aquellas a las cuales deben imponerse medidas de manejo que eviten y controlen posibles afectaciones a los objetivos de conservación y el mantenimiento de la función protectora de la Reserva, por lo cual requieren de evaluación, aprobación y seguimiento permanente por parte Cornare, la cual definirá los lineamientos específicos para cada una de estas actividades.

Los usos y actividades definidos para cada una de las zonas establecidas para los Distritos Regionales de Manejo Integrado, son los siguientes:

Zona de Preservación: Considera los siguientes usos: Usos de preservación y Usos de conocimiento.

En esta zona las actividades permitidas para los usos considerados son:

1. Control y vigilancia.
2. Estrategias de conservación en el marco del plan de manejo elaborado por la Corporación.
3. Investigación científica y demás actividades orientadas a la preservación de muestras representativas de la biodiversidad.
4. Caracterización y monitoreo de la biodiversidad.
5. Restauración ecológica en función de restablecer la integridad ecológica del área (composición, estructura y función).

En esta zona las actividades condicionadas para los usos considerados son:

1. Adecuación y mantenimiento de senderos existentes, siempre y cuando no varíen las especificaciones técnicas y el trazado de los mismos.
2. Aprovechamiento de frutos secundarios del bosque con los respectivos permisos.
3. Control mecánico y biológico para manejo de plagas y especies invasoras.
4. Educación ambiental, recreación pasiva y ecoturismo, siempre y cuando no se supere la capacidad de carga que determine la Autoridad Ambiental administradora del distrito.

5. Adecuación de estructuras blandas para ecoturismo, recreación pasiva y educación ambiental. No se permite la utilización de estructuras duras.

Zona de Uso Sostenible: Considera los siguientes usos: Usos de conocimiento, Uso sostenible y Usos de disfrute.

En esta zona las actividades permitidas para los usos considerados son:

1. Control y vigilancia.
2. Estrategias de conservación en el marco del plan de manejo elaborado por la Corporación.
3. Investigación científica y demás actividades orientadas a la preservación de muestras representativas de la biodiversidad.
4. Caracterización y monitoreo de la biodiversidad.
5. Restauración ecológica enfocada en el restablecimiento de las funciones ecosistémicas del área, de tal manera que se asegure el mantenimiento de los servicios ecosistémicos que provee el distrito.
6. Aprovechamiento de frutos secundarios del bosque con los respectivos permisos, en aquellas áreas que por sus condiciones biofísicas, socioeconómicas y culturales así lo permitan, y cuando no comprometan el objetivo de conservación del distrito.
7. Implementación de herramientas de manejo del paisaje.
8. Educación ambiental, recreación pasiva, y ecoturismo sin que se supere la capacidad de carga que determine la Corporación.

En esta zona las actividades condicionadas son:

1. Actividades productivas agropecuarias existentes en el marco de la economía campesina, dentro de sistemas agroforestales y silvopastoriles enmarcados en procesos de reconversión progresiva.
 2. Establecimiento de plantaciones protectoras — productoras.
 3. Establecimiento de infraestructura complementaria para el desarrollo de las actividades productivas agropecuarias en el marco de la economía campesina, dentro de sistemas agroforestales y silvopastoriles.
 4. Control mecánico y biológico para manejo de plagas y especies invasoras. El uso de pesticidas solo se considerará en casos excepcionales definidos por la Corporación .
 5. Ubicación y construcción de infraestructura para la producción de material vegetal asociado a los sistemas agroforestales y silvopastoriles.
 6. Adecuación de estructuras blandas para ecoturismo, recreación pasiva y educación ambiental. No se permite la utilización de estructuras duras.
 7. Aprovechamiento persistente de productos maderables en los sistemas establecidos como agroforestales o silvopastoriles y en las plantaciones protectoras — productoras” ...
- ✓ A demás se evidenció en el sistema de información geográfico de la Corporación, el predio de la parte interesada se encuentra ubicado donde se establece el **Acuerdo 251 del 2011**; “por medio del cual se fijan determinantes ambientales para la reglamentación de rondas hídricas y nacimientos de agua en el oriente del departamento de Antioquia jurisdicción Cornare y establecer los retiros estipulados por el POT municipal respectivamente “.

Teniendo en cuenta el análisis de la información allegada en la solicitud, con respecto a la cantidad de árboles mil ciento cuarenta y un (1141) individuos, el propósito es el establecimiento de cultivo de flores (Cultivo permanente), actividad que cambia radicalmente la cobertura actual y el uso del suelo, que la zonificación ambiental está determinada por el Plan de Manejo del DMRI San Miguel, el cual fue declarado por medio del Acuerdo 330 de 2015 del Consejo Directivo y localizado en el municipio de El Retiro, Subregión de Valles de San Nicolás de la jurisdicción Cornare.”, y mediante la Resolución No 112-6980-2017 de 11 de diciembre de 2017, se acoge dicho Plan de Manejo, que el 98,20% del área del predio 3,64 ha, se encuentra en zona de preservación, se considera que el aprovechamiento **no es viable**.

Si bien, el concepto de norma específico para la actividad agropecuaria por parte del municipio a través de la Secretaría de Hábitat y desarrollo es positivo, se advierte al interesado que las normas sobre manejo y aprovechamiento de los recursos naturales renovables previstas en el Plan de Ordenación y Manejo de la Cuenca del Río Arma y en el Plan de Manejo del DMRI San Miguel, priman sobre las disposiciones generales establecidas

F-GJ-237/V.03

Ruta: www.intranet.cornare.gov.co

Vigente desde:
12-feb-2020



SC 1544-1



SA 159-1

Conectados por la Vida, la Equidad y el Desarrollo Sostenible

Corporación Autónoma Regional de las Cuencas de los Ríos Negro y Nare “CORNARE”
Km 50 Autopista Medellín - Bogotá. Carrera 59 N° 44-48 El Santuario - Antioquia. Nit:890985138-3
Teléfonos: 520 11 70 – 546 16 16, www.cornare.gov.co, e-mail: cliente@cornare.gov.co

en otro ordenamiento administrativo, en las reglamentaciones de corrientes o en los permisos, concesiones, licencias ambientales y demás autorizaciones otorgadas antes de entrar en vigencia el respectivo Plan.

El Plan de Ordenación y Manejo de la Cuenca Hidrográfica del Río Arma y el Plan de manejo del DMRI san Miguel, constituyen norma de superior jerarquía y determinante ambiental de los planes de ordenamiento territorial de las Entidades Territoriales que la conforman y tienen jurisdicción dentro de la misma, de conformidad con la Ley 388 de 1997 artículo 10 y el artículo 2.2.3.1.5.6 del decreto 1076 de 2015".

3.3. Revisión de las especies y los volúmenes y análisis de la Información:

Para la estimación del volumen total y comercial a obtener con el aprovechamiento, se empleó la siguiente fórmula:

$$\frac{\pi}{4} * dap^2 * h * ff$$

Donde,

dap corresponde al diámetro a la altura del pecho

h corresponde a la altura (total o comercial)

ff es el factor de forma = 0.5 según el Sistema Nacional de Información Forestal (SNIF)

El área del aprovechamiento (ha) se determinó mediante la fórmula:

$$\left(\frac{\pi * dap^2}{4}\right) \div 10000$$

Familia	Nombre científico	Nombre común	Altura promedio (m)	Diámetro promedio (m)	Cantidad	Volumen total (m³)	Volumen comercial (m³)	Tipo de aprovechamiento (tala, trasplante, poda)
Myrtaceae	Eucalyptus sp.	Eucalipto	17	0,15	1141	218,77	142,20	Tala

Tabla 1 Análisis de especies y volumen que no son objeto de aprovechamiento

3.4. Registro Fotográfico:



Imagen 3. Árboles objeto del aprovechamiento

4. CONCLUSIONES:

4.1. **Técnicamente NO se considera viable el aprovechamiento forestal** de árboles aislados por fuera de bosque natural, en beneficio de los individuos localizados en el predio identificado con Folio de Matricula Inmobiliaria No 017-437, ubicado en el municipio de El Retiro, vereda La Luz, para las siguientes especies:

Familia	Nombre científico	Nombre común	Cantidad	Volumen total (m ³)	Volumen comercial (m ³)	Área del Aprovechamiento (hectáreas)	Tipo de aprovechamiento (tala, trasplante, poda)
Myrtaceae	Eucalyptus sp.	Eucalipto	1141	218,77	142,20	0,0024376	Tala

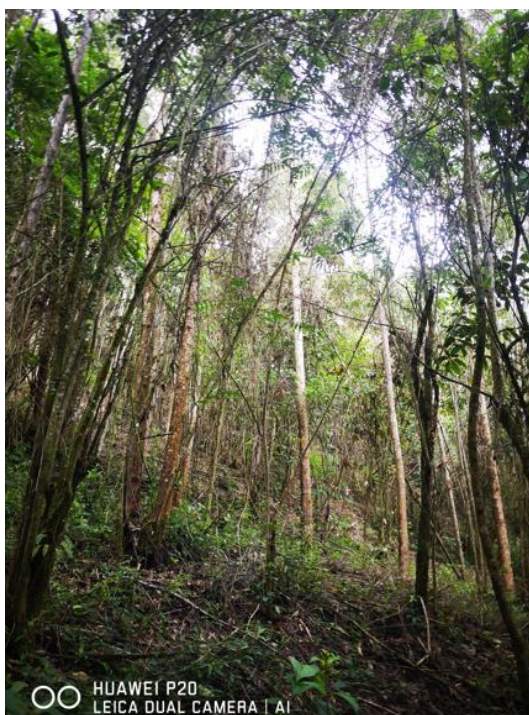
4.2 Los árboles objeto del aprovechamiento se ubican áreas SINAP, y hacen parte del Plan de Ordenación y Manejo de la Cuenca Hidrográfica POMCA del Río Arma, aprobado en CORNARE mediante 112-1187-2018 de 13 de febrero de 2018, y a través de la Resolución 112-0397-2019 del 13 de febrero de 2019 "Por medio de la cual se establece el régimen de usos al interior de la zonificación ambiental del Plan de Ordenación y Manejo de la Cuenca Hidrográfica del Río Arma en la jurisdicción de CORNARE.

4.3 El 100% del predio se encuentra en áreas SINAP, como se mencionó antes, hacen parte del Distrito Regional de manejo Integrado (DMRI) San Miguel (Imagen 1), el cual fue declarado por medio del Acuerdo 330 de 2015 del Consejo Directivo y localizado en el municipio de El Retiro, Subregión de Valles de San Nicolás de la jurisdicción Cornare.", y mediante la Resolución No 112-6980-2017 de 11 de diciembre de 2017, se acoge el Plan de Manejo del distrito. La zonificación corresponde a zonas de preservación el 98,20% y zonas de uso sostenible con un 0,76%.

4.4 El predio de interés se encuentra ubicado donde se establece el **Acuerdo 251 del 2011**; "por medio del cual se fijan determinantes ambientales para la reglamentación de rondas hídricas y nacimientos de agua en el oriente del departamento de Antioquia jurisdicción Cornare y establecer los retiros estipulados por el POT municipal respectivamente

4.5 Dado que es una cantidad considerable de árboles mil ciento cuarenta y un (1141), que el propósito es el establecimiento de cultivo de flores (Cultivo permanente), actividad que cambia radicalmente la cobertura actual y el uso del suelo, lo cual entra en conflicto con la zonificación ambiental, que está determinada por el Plan de Manejo del DMRI San Miguel, el cual fue declarado por medio del Acuerdo 330 de 2015 del Consejo Directivo y localizado en el municipio de El Retiro, Subregión de Valles de San Nicolás de la jurisdicción Cornare.", y mediante la Resolución No 112-6980-2017 de 11 de diciembre de 2017, se acoge dicho Plan de Manejo, que el 98,20% del área del predio 3,64 ha, se encuentra en zona de preservación, se considera que el aprovechamiento **no es viable**.

Si bien, el concepto de norma específico para la actividad agropecuaria por parte del municipio a través de la Secretaría de Hábitat y desarrollo es positivo, se advierte al interesado que las normas sobre manejo y aprovechamiento de los recursos naturales renovables previstas en el Plan de Ordenación y Manejo de la Cuenca del Río Arma y en el Plan de Manejo del DMRI San Miguel, priman sobre las disposiciones generales establecidas en otro ordenamiento administrativo, en las reglamentaciones de corrientes o en los permisos, concesiones, licencias ambientales y demás autorizaciones otorgadas antes de entrar en vigencia el respectivo Plan.

4.6 Así mismo El Plan de Ordenación y Manejo de la Cuenca Hidrográfica del Río Arma y el Plan de manejo del DMRI san Miguel, constituyen norma de superior jerarquía y determinante ambiental de los planes de ordenamiento territorial de las Entidades Territoriales que la conforman y tienen jurisdicción dentro de la misma, de conformidad con la Ley 388 de 1997 artículo 10 y el artículo 2.2.3.1.5.6 del decreto 1076 de 2015".

(...)

CONSIDERACIONES JURÍDICAS

Que el artículo 79 de la Carta Política indica que: *“Todas las personas tienen derecho a gozar de un ambiente sano. La Ley garantizará la participación de la comunidad en las decisiones que puedan afectarlo. Es deber del Estado proteger la diversidad e integridad del ambiente, conservar las áreas de especial importancia ecológica y fomentar la educación para el logro de estos fines”.*

Que el artículo 80 ibídem, establece que: *“El Estado planificará el manejo y aprovechamiento de los recursos naturales, para garantizar su desarrollo sostenible, su conservación, restauración o sustitución”.*

La Ley 99 de 1993 en su Artículo 31, establece las Funciones de las Corporaciones Autónomas; literal 9. *“Otorgar concesiones, **permisos**, autorizaciones y licencias ambientales requeridas por la ley para el uso, aprovechamiento o movilización de los recursos naturales renovables o para el desarrollo de actividades que afecten o puedan afectar el medio ambiente. Otorgar **permisos para aprovechamientos forestales**.”*

El artículo 2.2.1.1.9.2 del Decreto 1076 de 2015., señala, *Titular de la solicitud “si se trata de árboles ubicados en predios de propiedad privada, la solicitud deberá ser presentada por el propietario, quien debe probar su calidad de tal, o por el tenedor con autorización del propietario. Si la solicitud es allegada por persona distinta al propietario alegando daño o peligro causado por los árboles ubicados en predios vecinos, solo procederá a otorgar autorización para talarlos, previa decisión de la autoridad competente para conocer esta clase de litigios.”*

Que es función de CORNARE propender por el adecuado uso y aprovechamiento de los recursos naturales de conformidad con los principios medio ambientales de racionalidad, planeación y proporcionalidad, teniendo en cuenta para ello lo establecido por los postulados del desarrollo sostenible y sustentable.

Que artículo 1 del mencionado Decreto establecido. Modifíquese el artículo 2.2.1.1.1.1. de la Sección 1 del Capítulo 1 del Título 2 de la Parte 2 del Libro 2 del Decreto Único Reglamentario del Sector Ambiente y Desarrollo Sostenible 1076 de 2015, en el sentido de incluir las siguientes definiciones:

Árboles aislados fuera de la cobertura de bosque natural. Son los individuos que resulten de regeneración natural, árboles plantados o establecidos y que no son parte de una cobertura de bosque natural o cultivo. forestal con fines comerciales.

A través de la Resolución 112-6980-2017 de 11 de diciembre de 2017 de Cornare, la cual se acoge el Plan de Manejo del distrito Regional de Integrado (DRMI) San Miguel, en su artículo cuarto manifiesta, que se incorporan los usos y actividades permitidas, estipuladas en el artículo 2.2.2.1.4.2, del Decreto 1076 de 2015. En este caso los usos son los siguientes

“Uso de Preservación: *En la zona de preservación se permiten usos y actividades de conservación de los recursos naturales, enriquecimiento forestal, manejo de la sucesión vegetal, restauración con especies nativas y con fines de protección, investigación, educación, aprovechamiento de subproductos del bosque, recolección y manejo sostenible de semillas forestales y resinas. El uso y aprovechamiento de los subproductos del bosque deberán seguir los lineamientos de la normatividad ambiental vigente para este tipo de aprovechamientos y los establecidos por la Corporación.*

Las actividades de investigación, educación y capacitación que sean compatibles con el objetivo de preservación de los recursos naturales existentes; que generen sensibilidad, conciencia y comprensión de los valores y funciones naturales, sociales y culturales y que aumenten la información, el conocimiento y el intercambio de saberes frente a temas ambientales y así mismo, que resalten la importancia de los ecosistemas existentes en la región y los bienes y servicios ambientales que de ellos se derivan.

De igual manera, en esta zona se podrá llevar a cabo restauración espontánea; propicio en bosques naturales primarios degradados, las actividades incluyen eventualmente un aislamiento de los bosques.

Uso Sostenible: En la zona de uso sostenible se permite el desarrollo de las actividades relacionadas con el aprovechamiento sostenible de la biodiversidad, compatibles con los objetivos de conservación.

Actividades de producción, construcción, adecuación o mantenimiento de infraestructura, relacionadas con el aprovechamiento sostenible y agroecológico de la biodiversidad, así como las actividades agropecuarias que incorporen el componente forestal dentro de sistemas silvopastoriles y agroforestales que no alteren la función protectora del distrito. De igual manera se podrán llevar a cabo proyectos de restauración, con fines protectores—productores o productores.

Se podrán adelantar en esta zona proyectos de vivienda campestre con una densidad máxima de tres (3) viviendas por hectárea. Para este caso deberán quedar inscritos en el reglamento de propiedad horizontal, las condiciones básicas de conservación y/o restauración de la cobertura boscosa enunciadas anteriormente, donde el porcentaje de intervención del predio hasta de un 20 %, garantizando una cobertura boscosa en el resto del predio. De todas formas, se deberán respetar las normas contempladas en el Plan de Ordenamiento Territorial y/o sus reglamentos.

También se podrán realizar en esta zona todas las actividades de recreación, ecoturismo estratégico, turismo rural y agroturismo ecológico. Así como adelantar el desarrollo de edificaciones para la construcción de escuelas y colegios, obras de carácter institucional y edificaciones de uso colectivo como iglesias, salones comunales, viveros comunitarios, con una intervención del predio hasta de un 20 %, garantizando una cobertura boscosa en el resto del predio. De todas formas, se deberán respetar las normas contempladas en el Plan de Ordenamiento Territorial y/o sus reglamentos.

Se permitirá el desarrollo de infraestructura de servicios públicos, así como la ejecución de las vías de acceso necesarias para el usufructo de las actividades señaladas.”

En el ARTICULO QUINTO se definen las Actividades permitidas y condicionadas, así:

“Actividades Permitidas: Son aquellas que no comprometen el logro de los objetivos de conservación y que contribuyen al mantenimiento de la función protectora de la Reserva. Dichas actividades se encuentran sujetas a seguimiento por parte de la Cornare.

Actividades Condicionadas: Son aquellas a las cuales deben imponerse medidas de manejo que eviten y controlen posibles afectaciones a los objetivos de conservación y el mantenimiento de la función protectora de la Reserva, por lo cual requieren de evaluación, aprobación y seguimiento permanente por parte Cornare, la cual definirá los lineamientos específicos para cada una de estas actividades.

Los usos y actividades definidos para cada una de las zonas establecidas para los Distritos Regionales de Manejo Integrado, son los siguientes:

Zona de Preservación: Considera los siguientes usos: Usos de preservación y Usos de conocimiento.

En esta zona las actividades permitidas para los usos considerados son:

- 1. Control y vigilancia.*
- 2. Estrategias de conservación en el marco del plan de manejo elaborado por la Corporación.*
- 3. Investigación científica y demás actividades orientadas a la preservación de muestras representativas de la biodiversidad.*
- 4. Caracterización y monitoreo de la biodiversidad.*
- 5. Restauración ecológica en función de restablecer la integridad ecológica del área (composición, estructura y función).*

En esta zona las actividades condicionadas para los usos considerados son:

- 1. Adecuación y mantenimiento de senderos existentes, siempre y cuando no varíen las especificaciones técnicas y el trazado de los mismos.*
- 2. Aprovechamiento de frutos secundarios del bosque con los respectivos permisos.*
- 3. Control mecánico y biológico para manejo de plagas y especies invasoras.*

4. Educación ambiental, recreación pasiva y ecoturismo, siempre y cuando no se supere la capacidad de carga que determine la Autoridad Ambiental administradora del distrito.
5. Adecuación de estructuras blandas para ecoturismo, recreación pasiva y educación ambiental. No se permite la utilización de estructuras duras.

Zona de Uso Sostenible: Considera los siguientes usos: Usos de conocimiento, Uso sostenible y Usos de disfrute.

En esta zona las actividades permitidas para los usos considerados son:

1. Control y vigilancia.
2. Estrategias de conservación en el marco del plan de manejo elaborado por la Corporación.
3. Investigación científica y demás actividades orientadas a la preservación de muestras representativas de la biodiversidad.
4. Caracterización y monitoreo de la biodiversidad.
5. Restauración ecológica enfocada en el restablecimiento de las funciones ecosistémicas del área, de tal manera que se asegure el mantenimiento de los servicios ecosistémicos que provee el distrito.
6. Aprovechamiento de frutos secundarios del bosque con los respectivos permisos, en aquellas áreas que por sus condiciones biofísicas, socioeconómicas y culturales así lo permitan, y cuando no comprometan el objetivo de conservación del distrito.
7. Implementación de herramientas de manejo del paisaje.
8. Educación ambiental, recreación pasiva, y ecoturismo sin que se supere la capacidad de carga que determine la Corporación.

En esta zona las actividades condicionadas son:

1. Actividades productivas agropecuarias existentes en el marco de la economía campesina, dentro de sistemas agroforestales y silvopastoriles enmarcados en procesos de reconversión progresiva.
2. Establecimiento de plantaciones protectoras — productoras.
3. Establecimiento de infraestructura complementaria para el desarrollo de las actividades productivas agropecuarias en el marco de la economía campesina, dentro de sistemas agroforestales y silvopastoriles.
4. Control mecánico y biológico para manejo de plagas y especies invasoras. El uso de pesticidas solo se considerará en casos excepcionales definidos por la Corporación.
5. Ubicación y construcción de infraestructura para la producción de material vegetal asociado a los sistemas agroforestales y silvopastoriles.
6. Adecuación de estructuras blandas para ecoturismo, recreación pasiva y educación ambiental. No se permite la utilización de estructuras duras.
7. Aprovechamiento persistente de productos maderables en los sistemas establecidos como agroforestales o silvopastoriles y en las plantaciones protectoras — productoras” ...

En virtud de lo anterior y acogiendo lo establecido en el informe técnico **IT-04632 del 25 de julio de 2022**, es necesario informar que **no es procedente autorizar** el aprovechamiento de árboles aislados fuera de la cobertura de Bosque Natural de **mil ciento cuatrecientos y un (1141) individuos arbóreos**, ya que el predio con folio de matrícula inmobiliaria 017-437, se encuentra el 100% en áreas SINAP, y hace parte del Plan de Manejo del distrito Regional Integrado (DRMI) San Miguel, y cuenta con una zonificación correspondiente a zonas de preservación el 98,20% y zonas de uso sostenible con un 0,76%, el cual se dispondrá en la parte resolutoria del presente acto.

Que es competente la Directora de la Regional Valles de San Nicolás de conformidad con la Resolución Corporativa que lo faculta en el cargo para conocer del asunto y en mérito de lo expuesto.

RESUELVE

ARTICULO PRIMERO: NEGAR EL APROVECHAMIENTO DE ÁRBOLES AISLADOS POR FUERA DE LA COBERTURA DE BOSQUE NATURAL, al señor **OSCAR DARIO VILLEGAS YEPEZ**, identificado con

cédula de ciudadanía número 71.556.611, ubicados en el predio con folio de matrícula inmobiliaria 017-437, del municipio de El Retiro, de acuerdo con lo establecido en las consideraciones jurídicas del presente acto administrativo, para las siguientes especies:

Familia	Nombre científico	Nombre común	Cantidad	Volumen total (m ³)	Volumen comercial (m ³)	Tipo de aprovechamiento (tala, trasplante, poda)
Myrtaceae	<i>Eucalyptus sp.</i>	Eucalipto	1141	218,77	142,20	Tala

PARÁGRAFO PRIMERO: INFORMAR que el predio con folio de matrícula inmobiliaria 017-437, se encuentra al interior de los límites del Plan de Ordenación y Manejo de la Cuenca Hidrográfica POMCA del Río Arma, aprobado en Cornare mediante Resolución 112-1187 del 13 de febrero de 2018, y a través de la Resolución 112-0397-2019 del 13 de febrero de 2019 "Por medio de la cual se establece el régimen de usos al interior de la zonificación ambiental del Plan de Ordenación y Manejo de la Cuenca Hidrográfica del Río Arma en la jurisdicción de CORNARE" y en el DMRI San Miguel, declarado por medio del Acuerdo 330 de 2015 del Consejo Directivo y localizado en el municipio de El Retiro, Subregión de Valles de San Nicolás de la jurisdicción Cornare, y mediante la Resolución 112-6980-2017 de 11 de diciembre de 2017, se acoge el Plan de Manejo del distrito Regional Integrado (DRMI) San Miguel.

ARTÍCULO SEGUNDO: ADVERTIR a la parte interesada que cualquier incumplimiento a los términos, condiciones, obligaciones y requisitos establecidos en el presente acto administrativo, dará lugar a la adopción de las sanciones y medidas previstas en la Ley 1333 de 2009, previo adelanto del trámite administrativo sancionatorio correspondiente.

Parágrafo: Cornare podrá realizar visitas de control y seguimiento para verificar el cumplimiento de las obligaciones derivadas del presente acto administrativo

ARTICULO TERCERO: INFORMAR que la Corporación declaró en Ordenación la cuenca del Río Arma a través de la Resolución 112-1187 del 13 de febrero de 2018, en la cual se localiza el proyecto o actividad para el cual se autorizó el presente aprovechamiento.

ARTICULO CUARTO: ADVERTIR a la parte interesada que las normas sobre manejo y aprovechamiento de los recursos naturales renovables previstas en el Plan de Ordenación y Manejo de la Cuenca del Río Arma y el Acuerdo 251 de 2011, priman sobre las disposiciones generales establecidas en otro ordenamiento administrativo, en las reglamentaciones de corrientes o en los permisos, concesiones, licencias ambientales y demás autorizaciones otorgadas antes de entrar en vigencia el respectivo Plan.

Parágrafo: El Plan de Ordenación y Manejo de la Cuenca Hidrográfica del Río Arma, constituye norma de superior jerarquía y determinante ambiental de los planes de ordenamiento territorial de las Entidades Territoriales que la conforman y tienen jurisdicción dentro de la misma, de conformidad con la Ley 388 de 1997 artículo 10 y el artículo 2.2.3.1.5.6 del decreto 1076 de 2015

ARTICULO QUINTO: NOTIFICAR personalmente el presente Acto Administrativo al señor **OSCAR DARIO VILLEGAS YEPEZ**, haciéndole entrega de una copia de la misma, como lo dispone la Ley 1437 de 2011. De no ser posible la notificación personal se hará en los términos de la mencionada ley.

ARTÍCULO SEXTO: INFORMAR Que el presente acto administrativo empieza a regir a partir de la ejecutoria del mismo

ARTÍCULO SÉPTIMO: INDICAR que contra el presente Acto Administrativo procede el recurso de reposición, el cual deberá interponerse personalmente y por escrito ante el mismo funcionario que profririó este Acto Administrativo, dentro de los diez (10) días hábiles siguientes a su notificación, según lo establecido en la Ley 1437 de 2011.

F-GJ-237/V.03

Vigente desde:
12-feb-2020

Ruta: www.intranet.cornare.gov.co



SC 1544-1



SA 159-1

Conectados por la Vida, la Equidad y el Desarrollo Sostenible

Corporación Autónoma Regional de las Cuencas de los Ríos Negro y Nare "CORNARE"
Km 50 Autopista Medellín - Bogotá. Carrera 59 N° 44-48 El Santuario - Antioquia. Nit:890985138-3
Teléfonos: 520 11 70 – 546 16 16, www.cornare.gov.co, e-mail: cliente@cornare.gov.co



Cornare



@cornare



cornare



Cornare

ARTÍCULO OCTAVO: ORDENAR la publicación de la presente actuación en el Boletín Oficial de la Corporación, a través de la página web www.cornare.gov.co, de conformidad con lo establecido en el artículo 71 de la Ley 99 de 1993.

Dado en el municipio de Rionegro,

NOTIFÍQUESE, PUBLÍQUESE Y CÚMPLASE



LILIANA ANDREA ALZATE RESTREPO
DIRECTORA REGIONAL VALLES DE SAN NICOLÁS

Expediente: 05.607.06.39819

Proyectó: Abogada- Alejandra Castrillón

Técnico: Yolanda Henao

Procedimiento: Trámite Ambiental

Asunto: Árboles Aislados por fuera de la cobertura de bosque natural

Fecha: 27-07-2022

F-GJ-237/V.03

Ruta: www.intranet.cornare.gov.co

Vigente desde:
12-feb-2020



SC 1544-1



SA 159-1

Conectados por la Vida, la Equidad y el Desarrollo Sostenible

Corporación Autónoma Regional de las Cuencas de los Ríos Negro y Nare "CORNARE"
Km 50 Autopista Medellín - Bogotá. Carrera 59 N° 44-48 El Santuario - Antioquia. Nit:890985138-3
Teléfonos: 520 11 70 – 546 16 16, www.cornare.gov.co, e-mail: cliente@cornare.gov.co



Comare



@cornare



cornare



Comare