

## RESOLUCIÓN No.

### POR MEDIO DEL CUAL SE AUTORIZA UN PERMISO DE APROVECHAMIENTO DE ÁRBOLES AISLADOS POR FUERA DE LA COBERTURA DE BOSQUE NATURAL Y SE ADOPTAN OTRAS DETERMINACIONES

LA DIRECTORA DE LA REGIONAL VALLES DE SAN NICÓLAS DE LA CORPORACIÓN AUTÓNOMA REGIONAL DE LAS CUENCAS DE LOS RÍOS NEGRO Y NARE "CORNARE".  
En uso de sus atribuciones legales, delegataria y

#### CONSIDERANDO QUE:

1-Mediante Auto **AU-03660-2021** fechado el 04 de noviembre de 2021, la Corporación dio inicio al trámite ambiental de **APROVECHAMIENTO FORESTAL DE ÁRBOLES AISLADOS**, solicitado por la sociedad **5 ZUMA S.A.S**, identificada con Nit 900.757.481-3, a través de su Representante Legal la señora **SILVIA MAYA MOLINA**, identificada con cédula de ciudadanía número 42.998.829, en beneficio de los individuos localizados en el predio identificado con folio de matrícula de inmobiliaria 017-29248, ubicado en la vereda Los Salados del municipio de El Retiro-Antioquia.

2-En atención a lo anterior, funcionarios de la Corporación, efectuaron visita técnica el día 09 de noviembre de 2021, generándose el Informe Técnico **IT-07315-2021** fechado el día 17 de noviembre de 2021, en el cual se observó y concluyó lo siguiente:

#### 3 "OBSERVACIONES:

**3.1** El predio de interés se encuentra ubicado en zona rural, en la Vereda Los Salados, del Municipio de El Retiro, para acceder al predio se toma por la vía El Tablacito kilómetro 3, se entra a la derecha antes de llegar Torre Alta, se continúa 1.800 metros y se llega al predio.

Se realizó visita técnica el día 09 de Noviembre del 2021, en compañía de los señores Álvaro Zuleta en calidad de propietario, Yolanda Henao Ríos y Edwin Mauricio Aguirre Atehortua, funcionarios de CORNARE, La visita fue realizada con el propósito de recorrer el predio de interés, para identificar los árboles objeto del aprovechamiento, verificar la ubicación geográfica y muestrear los árboles para corroborar las medidas dasométricas aportadas en el inventario forestal.

Los individuos arbóreos de interés, se encuentran dispersos al interior del predio, donde su principal cobertura se encuentra en pastos arbolados, hay rastrojos bajos asociados a las zonas de retiro de la fuente hídrica.

De acuerdo con la información que reposa en la solicitud, así como la información con la que cuenta la Corporación:

El predio de objeto del aprovechamiento conforme al sistema de información de CORNARE, presenta lo siguiente: FMI 017-29248 PK No 60720010000016000920, área 0,55 ha, se localiza en la vereda Los Salados, municipio de El Retiro.

#### En cuanto las condiciones de los árboles:

Los árboles objeto de la solicitud forestal corresponden a nueve (9), individuos de la especie Eucalipto (*Eucalyptus grandis*) con una altura promedio de 11.6 metros y un DAP promedio de 0.25 metros, un (1) individuo de la especie Ciprés (*Cupressus lusitánica*) con una altura de 9 metros y un DAP de 0,23 metros, para un total de diez (10) individuos, en campo se verifica que son árboles con condición general buena sin problemas fitosanitarios, ni mecánicos.

El propósito del aprovechamiento según la información suministrada por el interesado, es reducir el riesgo de interferencia con líneas de conducción de energía al sector, ya que las líneas

se encuentran entre las ramas de los árboles, y el uso interno del predio, de la madera producto del aprovechamiento.

### 3.2 Localización de los árboles aislados a aprovechar con respecto a Acuerdos Corporativos y al sistema de información Ambiental Regional:

- De acuerdo con el Sistema de Información Geográfica de CORNARE, el predio donde se ubican los árboles de interés hacen parte del Plan de Ordenación y Manejo de la Cuenca Hidrográfica POMCA del Río Negro, aprobado en CORNARE mediante la Resolución No 112-7296 del 21 de diciembre del 21 de diciembre de 2017, así:



Zonificación Ambiental - POMCAS		
Capa	Área	Porcentaje
Áreas Agrosilvopastoriles	0,44 ha	79,96 %
Áreas de restauración ecológica	0,11 ha	20,04 %

Imagen 1: Zonificación ambiental Predio con FMI N°017-29248

De conformidad con la Resolución No. 112-4795 del 8 de noviembre del 2018 "Por medio de la cual se establece el régimen de usos al interior de la zonificación ambiental del Plan de ordenación y Manejo de la Cuenca Hidrográfica del Río Negro en la jurisdicción de CORNARE", los árboles objeto de la solicitud, se encuentran en áreas **agrosilvopastoriles**, con el 79,96%, un área de 0,44 ha, con respecto al área total, corresponden a aquellas áreas, cuyo uso agrícola, pecuario y forestal resulta sostenible, al estar identificadas, bajo el criterio de no sobrepasar la oferta de los recursos, dando orientaciones técnicas para la reglamentación y manejo responsable y sostenible de los recursos suelo, agua y biodiversidad que definen y condicionan el desarrollo de estas actividades, de manera tal que la presión que ejercen sobre los recursos naturales renovables (demanda), no sobrepase su capacidad de uso y disponibilidad (oferta).

Y en el predio también se encuentran zonas en **Restauración Ecológica**: con un 20,04%, un área de 0,11 ha, y es el proceso de asistir el restablecimiento de un ecosistema que ha sido degradado, dañado o destruido, mediante estudios sobre estructura, composición y funcionamiento del ecosistema degradado y de un ecosistema de referencia que brinde información del estado al cual se quiere alcanzar o del estado previo al disturbio, que servirá de modelo para planear un proyecto. Tiene por objeto iniciar o acelerar procesos de establecimiento de un área degradada, dañada o destruida en relación a su función, estructura composición.

En estas áreas se deberá garantizar una cobertura boscosa de por lo menos el 70% en cada uno de los predios que la integran, de tal forma que se garantice la continuidad de dicha cobertura predio a predio.

En el otro 30% del predio podrán desarrollarse las actividades permitidas en los respectivos Planes de Ordenamiento Territorial, así como los lineamientos establecidos en los acuerdos y determinantes ambientales de CORNARE que les apliquen, las cuales deberán adelantarse teniendo como referencia esquemas de producción más limpia y buenas prácticas ambientales.

Por tratarse de árboles de especies introducidas, que se encuentran fuera de la cobertura de bosque natural, considerando que se ubican en zonas agrosilvopastoriles, y el aprovechamiento es para minimizar los riesgos por interferencia con las líneas de conducción de energía, el aprovechamiento no entra en conflicto con la zonificación.

- Acuerdo 251 de 2011, por medio del cual se fijan Determinantes ambientales para la reglamentación de las rondas hídricas y las áreas de protección o conservación aferentes a las corrientes hídricas y nacimientos de agua en el Oriente del Departamento de Antioquia, jurisdicción Cornare.

### 3.3 Revisión de las especies y los volúmenes y análisis de la Información:

Para la estimación del volumen total y comercial a obtener con el aprovechamiento, se empleó la siguiente fórmula:

$$\frac{\pi}{4} * dap^2 * h * ff$$

Donde,

dap corresponde al diámetro a la altura del pecho

h corresponde a la altura (total o comercial)

ff es el factor de forma = 0.5 según el Sistema Nacional de Información Forestal (SNIF)

El área del aprovechamiento (ha) se determinó mediante la fórmula:

$$\left( \frac{\pi * dap^2}{4} \right) \div 10000$$

Familia	Nombre científico	Nombre común	Altura promedio (m)	Diámetro promedio (m)	Cantidad	Volumen total (m³)	Volumen comercial (m³)	Tipo de aprovechamiento (tala, trasplante, poda)
Myrtaceae	<i>Eucalyptus grandis</i>	Eucalipto	10	0,25	9	3,89	2,53	Tala
Cupresaceae	<i>Cupressus lusitanica</i>	Ciprés	9	0,23	1	0,20	0,13	Tala
		Total			10	4,09	2,66	

Tabla 2. Análisis de especies y volumen que se son objeto de aprovechamiento

### 3.4 Registro Fotográfico:





Imagen 2. Árboles objeto del aprovechamiento

#### 4 CONCLUSIONES:

**4.1 Técnicamente se considera viable el aprovechamiento forestal de árboles aislados por fuera de bosque natural, en beneficio de los individuos localizados en el predio identificado con FMI 017-29248, que se localiza en la vereda Los Salados, en el municipio de El Retiro, para las siguientes especies:**

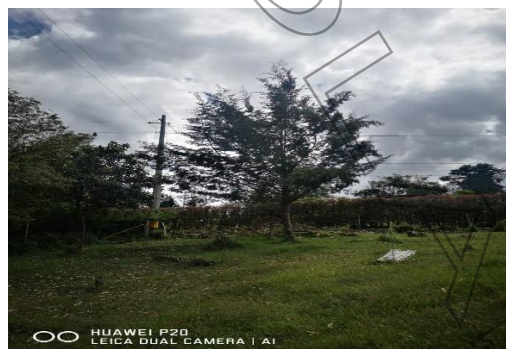
Familia	Nombre científico	Nombre común	Cantidad	Volumen total (m <sup>3</sup> )	Volumen comercial (m <sup>3</sup> )	Área del Aprovechamiento (hectáreas)	Tipo de aprovechamiento (tala, trasplante, poda)
Myrtaceae	<i>Eucalyptus grandis</i>	Eucalipto	9	3,89	2,53	0,0000463	Tala
Cupresaceae	<i>Cupressus lusitanica</i>	Ciprés	1	0,20	0,13	0,0000044	Tala
		<b>Total</b>	<b>10</b>	<b>4,09</b>	<b>2,66</b>	<b>0,0000506</b>	

El área de aprovechamiento es de 0,0000506 hectáreas

**4.2** Los árboles objeto del aprovechamiento son especies que no son parte de coberturas densas de bosque natural y no entra en conflicto con la zonificación ambiental, ya que los árboles objeto del aprovechamiento se ubican en zonas agrosilvopastoriles, contempladas en el Plan de Manejo y Ordenación de la Cuenca Hidrográfica POMCA del Río Negro, aprobado en Cornare mediante la Resolución No. 112-7296 del 21 de diciembre de 2017 y la Resolución No. 112-4795 del 8 de noviembre del 2018 "Por medio de la cual se establece el régimen de usos al interior de la zonificación ambiental del Plan de ordenación y Manejo de la Cuenca Hidrográfica del Río Negro en la jurisdicción de CORNARE.

**4.3** Por tratarse de árboles de especies introducidas, que se encuentran fuera de la cobertura de bosque natural, considerando que se ubican en zonas agrosilvopastoriles, y el aprovechamiento es para minimizar los riesgos por interferencia con las líneas de conducción de energía, el aprovechamiento no entra en conflicto con la zonificación.

**4.4** El predio objeto de aprovechamiento se encuentra bajo el Acuerdo 251 de 2011, por medio del cual se fijan Determinantes ambientales para la reglamentación de las rondas hídricas y las áreas de protección o conservación aferentes a las corrientes hídricas y nacimientos de agua en el Oriente del Departamento de Antioquia, jurisdicción Cornare.

**4.5** El presente permiso no autoriza ninguna actividad en los predios, se otorga únicamente en beneficio de los árboles solicitados; cualquier actividad que se pretenda desarrollar deberá estar acorde con lo establecido en el Plan de Ordenamiento Territorial vigente.

**4.6** La información entregada por el usuario es suficiente para emitir el concepto de viabilidad ambiental del asunto en mención.

**4.7** El interesado deberá prevenir, mitigar, controlar, compensar y corregir los posibles efectos e impactos negativos causados en desarrollo del aprovechamiento.”

#### CONSIDERACIONES JURÍDICAS:

Que el Artículo 8 de la Constitución Política establece que “Es obligación del Estado y de las personas proteger las riquezas culturales y naturales de la nación”.

Que el Artículo 79 de la Carta Política indica que: “Todas las personas tienen derecho a gozar de un ambiente sano. La Ley garantizará la participación de la comunidad en las decisiones que puedan afectarlo.

Es deber del Estado proteger la diversidad e integridad del ambiente, conservar las áreas de especial importancia ecológica y fomentar la educación para el logro de estos fines.”

Que el Artículo 80 ibidem, establece que: “El Estado planificará el manejo y aprovechamiento de los recursos naturales, para garantizar su desarrollo sostenible, su Conservación, restauración o sustitución...”

Que el artículo 31 numeral 12 de la Ley 99 de 1993, señala lo siguiente: “Ejercer las funciones de evaluación, control y seguimiento ambiental de los usos del agua, el suelo, el aire y los demás recursos naturales renovables, lo cual comprenderá el vertimiento, emisión o incorporación de sustancias o residuos líquidos, sólidos y gaseosos, a las aguas a cualquiera de sus formas, al aire o a los suelos, así como los vertimientos o emisiones que puedan causar daño o poner en peligro el normal desarrollo sostenible de los recursos naturales renovables o impedir u obstaculizar su empleo para otros usos. Estas funciones comprenden la expedición de las respectivas licencias ambientales, permisos, concesiones, autorizaciones y salvoconductos;”

El artículo 2.2.1.1.9.2 del Decreto 1076 de 2015., señala, Titular de la solicitud “si se trata de árboles ubicados en predios de propiedad privada, la solicitud deberá ser presentada por el propietario, quien debe probar su calidad de tal, o por el tenedor con autorización del propietario. Si la solicitud es allegada por persona distinta al propietario alegando daño o peligro causado por los árboles ubicados en predios vecinos, solo procederá a otorgar autorización para talarlos, previa decisión de la autoridad competente para conocer esta clase de litigios.”

Que el Decreto 1532 de 2019 en su Artículo primero establece lo siguiente:

**“ARTÍCULO 1.** Modifíquese el artículo 2.2.1.1.1.1. de la Sección 1 del Capítulo 1 del Título 2 de la Parte 2 del Libro 2 del Decreto Único Reglamentario del Sector Ambiente y Desarrollo Sostenible 1076 de 2015, en el sentido de incluir las siguientes definiciones:

(...)

**Árboles aislados fuera de la cobertura de bosque natural.** Son los individuos que resulten de regeneración natural, árboles plantados o establecidos y que no son parte de una cobertura de bosque natural o cultivo forestal con fines comerciales”.

(...)

Que es función de CORNARE propender por el adecuado uso y aprovechamiento de los recursos naturales de conformidad con los principios medio ambientales de racionalidad, planeación y proporcionalidad, teniendo en cuenta para ello lo establecido por los postulados del desarrollo sostenible y sustentable.

En virtud de lo anterior y acogiendo lo establecido en el informe Técnico **IT-07315-2021** fechado el día 17 de noviembre de 2021, se considera procedente autorizar el **APROVECHAMIENTO FORESTAL DE ÁRBOLES AISLADOS POR FUERA DE LA COBERTURA DE BOSQUE NATURAL**, mediante el sistema de tala de nueve (09) individuos de la especie Eucalipto y un (01) individuo de la especie Ciprés, las cuales se dispondrá en la parte resolutive del presente Acto administrativo.

Que es competente la Directora de la Regional Valles de San Nicolás de conformidad con la Resolución Corporativa que lo faculta en el cargo para conocer del asunto y en mérito de lo expuesto,

**RESUELVE:**

**ARTÍCULO PRIMERO: AUTORIZAR el APROVECHAMIENTO FORESTAL DE ÁRBOLES AISLADOS POR FUERA DE LA COBERTURA DE BOSQUE NATURAL**, a la sociedad **5 ZUMA S.A.S**, identificada con Nit 900.757.481-3, a través de su Representante Legal la señora **SILVIA MAYA MOLINA**, identificada con cédula de ciudadanía número 42.998.829, en beneficio de los individuos localizados en el predio identificado con folio de matrícula de inmobiliaria 017-29248, ubicado en la vereda Los Salados del municipio de El Retiro-Antioquia, para las siguientes especies:

Familia	Nombre científico	Nombre común	Cantidad	Volumen total (m <sup>3</sup> )	Volumen comercial (m <sup>3</sup> )	Tipo de aprovechamiento (tala, trasplante, poda)
Myrtaceae	<i>Eucalyptus grandis</i>	Eucalipto	9	3,89	2,53	Tala
Cupresaceae	<i>Cupressus lusitanica</i>	Ciprés	1	0,20	0,13	Tala
		Total	10	4,09	2,66	Tala

**Parágrafo 1°: INFORMAR** que solo podrá aprovechar los árboles mencionados en el presente Artículo.

**Parágrafo 2°:** El aprovechamiento de los árboles tendrá un tiempo para ejecutarse de **seis (06) meses**, contados a partir de la ejecutoria de la presente actuación.

**Parágrafo 3°:** El predio y los árboles a aprovechar se encuentran localizados en las siguientes coordenadas:

Coordenadas Geográficas (Magna Colombia Bogotá)							
Descripción del punto	Longitud (W) - X			Latitud (N) - Y			Z (msnm)
	Grados	Minutos	Segundos	Grados	Minutos	Segundos	
017-29248	-75	30	42.065	6	5	15.291	2293

**ARTÍCULO SEGUNDO: REQUERIR** a la sociedad **5 ZUMA S.A.S**, a través de su Representante Legal la señora **SILVIA MAYA MOLINA**, o quien haga sus veces al momento, para que compensen por el aprovechamiento de los árboles, para ello la parte cuentan con las siguientes alternativas:

**1-** Realizar la plantación de especies nativas en una relación de 1:3, es decir, por cada árbol apeado de especie exótica deberá sembrar 3 árboles nativos, **para un total de 30 árboles** de especies forestales nativas de importancia ecológica y garantizar su sobrevivencia mediante la realización de mantenimientos durante un mínimo de 3 años. Las especies recomendadas para la siembra son: Chagualo (*Clusia multiflora*), Drago (*Croton magdalenensis*), Arrayán (*Myrcia popayanensis*), Encenillo (*Weinmannia tomentosa*), Siete cueros (*Tibouchina lepidota*), Aliso (*Alnus sp*), Pino romerón (*Retrophyllum rospigiosii*), Cedro de montaña (*Cedrela montana*),

Ruta: \\cordero01\S.GestionAPOYO\Gestión Jurídica\Anexos\Ambiental\Tramites ambientales\Recurso Bosques\

Vigente desde:

F-GJ-238 V.02

R. Flora maderable y no maderable\Aprovechamiento bosque natural

12-Feb-20

Amarraboyo (*Meriana nobilis*), Nigüito (*Miconia caudata*), chirlobirlo (*Tecoma stans*), Casco de vaca (*Bauhinia sp.*), pacó (*Cespedesia spathulata*), lomo de caimán (*Platypodium elegans*), francesino (*Brunfelsia pauciflora*), entre otros, la altura de las plántulas debe ser de 50 cm o superior. Los árboles plantados deben ser parte de una cobertura vegetal continua (corredor o bosque), no se admiten ornatos, frutales o setos como medida de compensación.

**1.1-**Una vez finalizada la siembra del material vegetal deberá informar a CORNARE. La Corporación verificará el cumplimiento de esta actividad y realizará el control y seguimiento de las acciones de mantenimiento de los árboles sembrados, teniendo en cuenta que la siembra de los árboles a futuro no perjudique las construcciones aledañas, espacios públicos, redes eléctricas, de gas o acueducto o vías.

**1.2-**El establecimiento del material vegetal como compensación tendrá una vigencia de **dos (02) meses** después de realizado el aprovechamiento.

**2-**Para la compensación por el aprovechamiento de los árboles, la Corporación propone lo indicado en la Resolución No. **RE-06244-2021** del 21 de septiembre de 2021, "...donde se establece los costos asociados a las actividades de compensación a través de un esquema de pago por servicios ambientales - PSA, (...) El Valor por siembra y mantenimiento de planta a todo costo (COP) es de \$18.000 en este caso el valor por compensación por los árboles es de **(\$18.000 x 30 árboles) = (\$ 540.000)**.

**2.1.** Para lo referente a las actividades de compensación se informa que la Corporación cuenta con un esquema de PSA, denominado BanCO2, a través del cual usted podrá cumplir con esta obligación. Para mayor información se puede comunicar al teléfono. 546 16 16 Ext 227, o al correo electrónico: [info@banco2.com](mailto:info@banco2.com).

**2.2.** La parte interesada en caso de elegir la opción de compensación a través de un esquema de PSA, deberá informar a la Corporación, en un término de **tres (03) meses** después de realizado el aprovechamiento, para la Corporación realizar la respectiva verificación y velar por el cumplimiento de la compensación.

**ARTÍCULO TERCERO: ACLARAR** que compensar a través de un esquema de PSA, **es una opción y no una obligación para la parte**, no obstante, las actividades de compensación sí son obligatorias y el usuario tendrá las siguientes opciones: realizar la compensación a través de un esquema de PSA o realizar la respectiva siembra de los individuos establecidos en el presente acto administrativo.

**ARTÍCULO CUARTO: REQUERIR** a la sociedad **5 ZUMA S.A.S**, a través de su Representante Legal la señora **SILVIA MAYA MOLINA**, o quien haga sus veces al momento, para que cumplan con las siguientes obligaciones:

- 1 Desramar y repicar las ramas, orillos y material de desecho de los árboles aprovechados, facilitando la incorporación de este material al suelo como materia orgánica.
- 2 Aprovechar única y exclusivamente las especies y volúmenes autorizados en el área permisionada.
- 3 CORNARE no se hace responsable de los daños materiales o sometimientos que cause el aprovechamiento forestal y la poda de los árboles.
- 4 El área debe ser demarcada con cintas reflectivas indicando con esto el peligro para los transeúntes.
- 5 Los desperdicios producto del aprovechamiento y la poda deben ser retirados del lugar y dispuestos de forma adecuada en un sitio autorizado para ello.

6. Se debe tener cuidado con el aprovechamiento de los árboles con proximidad a la vía pública, líneas eléctricas y casas de habitación, que en su momento deberá contar con señalización antes de que el árbol sea intervenido y así eliminar riesgos de accidente.

7. Las actividades de aprovechamiento y transporte de madera deberán ser realizados por personal idóneo (suspensión de electricidad, cierre de vías, personal certificado para trabajos en alturas, señales de prevención, elementos y equipos de seguridad).

8. **En linderos con vecinos no se pueden erradicar árboles. En caso de hacerlo debe contar con la autorización escrita del vecino donde manifieste estar de acuerdo con esta acción y el respectivo permiso de Cornare.**

9. **Se deberá tener copia de la resolución que autoriza en el sitio del aprovechamiento.**

10. No se deben realizar quemas de los residuos producto del aprovechamiento forestal.

11. Las personas que realicen el aprovechamiento forestal deben ser idóneas en este campo y contar con la seguridad social actualizada.

12. **El presente permiso no autoriza ninguna actividad en el predio, se otorga únicamente en beneficio de los árboles solicitados;** cualquier actividad que se pretenda desarrollar deberá estar acorde con lo establecido en el Plan de Ordenamiento Territorial vigente y deberá contar con los respectivos permisos.

**ARTÍCULO QUINTO: INFORMAR** a la sociedad **5 ZUMA S.A.S**, a través de su Representante Legal la señora **SILVIA MAYA MOLINA**, o quien haga sus veces al momento, que el producto del aprovechamiento puede ser comercializado y/o transportado, por lo tanto, CORNARE entregará salvoconductos de movilización de madera, previa solicitud del interesado.

**Parágrafo 1º:** De conformidad con la Resolución 1909 del 2017, modificada mediante Resolución 81 del 2018, expedidas por el Ministerio de Ambiente y Desarrollo Sostenible, por medio de la cual se establece el Salvoconducto Único Nacional en Línea, los usuarios que a partir del 20 de abril del 2018, requieran movilizar productos maderables provenientes de aprovechamientos forestales, deberán solicitar los Salvoconductos Únicos Nacionales en Línea, a través de la Ventanilla Integral de Trámites Ambientales en Línea (Vital), siguiendo los siguientes pasos:

- Regístrase en la página web de VITAL <http://vital.minambiente.gov.co/SILPA/TestSilpa/security/login.aspx>, donde deberá ingresar por primera vez y suministrar sus datos personales.



- Una vez que se halla registrado por primera vez, deberá informar a CORNARE al número telefónico 546 16 16, extensión 413, que se ha inscrito en VITAL.

Ruta: \\cordc01\S.GestionAPOYO(Gestión Jurídica)\Anexos\Ambiental\Tramites ambientales\Recurso Bosques\

Vigente desde:  
12-Feb-20

F-GJ-238 V.02

R. Flora maderable y no maderable/Aprovechamiento bosque natural



- Luego del registro inicial e informar a CORNARE, deberá ingresar nuevamente a VITAL con el Usuario y la clave asignados, los cuales le serán enviados al correo electrónico registrado. Una vez ingrese como usuario a VITAL, tendrá que cambiar la clave de acceso solicitando una nueva clave, la cual será enviada al correo electrónico que ingreso en el registro inicial.
- Una vez tenga la nueva clave, deberá acercarse a las oficinas Valles de San Nicolás ubicadas en la Carrera 47 NÚMERO 64 A -61, teléfono 561 38 56, kilómetro 1 vía Rionegro – Belén, donde le generarán el salvoconducto de movilización. Recuerde que debe conocer el día que se proyecta realizar la movilización, placas del vehículo, destino, los datos personales del conductor, el volumen de madera que desea movilizar con las respectivas medidas (Rastra, rolo, alfardas, listones, etc).

**Parágrafo 2°:** No se debe movilizar las especies con salvoconductos vencidos o adulterados, como tampoco sin este documento que autoriza el transporte.

**ARTÍCULO SEXTO: INFORMAR** a la parte que mediante Resolución número 112-7296 del 21 de diciembre del 2017, la Corporación Aprobó El Plan de Ordenación y Manejo de La Cuenca Hidrográfica del Río Negro y para el cual se estableció el régimen de usos al interior de la zonificación ambiental mediante la Resolución número 112-4795 del 08 de noviembre de 2018, en la cual se localiza la actividad para la cual se otorga el presente permiso, concesión, licencia ambiental o autorización.

**ARTÍCULO SÉPTIMO: ADVERTIR** que las normas sobre manejo y aprovechamiento de los recursos naturales renovables previstas en el Plan de Ordenación y Manejo de la Cuenca del Río Negro, priman sobre las disposiciones generales dispuestas en otro ordenamiento administrativo, en las reglamentaciones de corrientes, o establecidas en los permisos, concesiones, licencias y demás autorizaciones ambientales otorgadas antes de entrar en vigencia el respectivo plan de ordenación y manejo.

**Parágrafo:** El Plan de Ordenación y Manejo de la Cuenca Hidrográfica del Río Negro, constituye norma de superior jerarquía y determinante ambiental de los planes de ordenamiento territorial de las Entidades Territoriales que la conforman y tienen jurisdicción dentro de la misma, de conformidad con la Ley 388 de 1997 artículo 10 y el artículo 2.2.3.1.5.6 del decreto 1076 de 2015".

**ARTÍCULO OCTAVO: INFORMAR** a la parte que debe realizar un adecuado **ahuyentamiento de fauna, salvamento o rescate, relocalización o reubicación y monitoreo de fauna silvestre**, desarrolladas por personal idóneo y con experiencia certificada, con el fin de garantizar el bienestar de animales que usen los árboles de forma permanente (nidaciones) o como percha temporal (alimentación y caza). En caso de encontrar animales heridos o juveniles sin parentales deberá realizar la entrega en las instalaciones de CORNARE para su rescate, tratamiento y reubicación.

**ARTÍCULO NOVENO: ADVERTIR** que cualquier incumplimiento a los términos, condiciones, obligaciones y requisitos establecidos en el presente acto administrativo, dará lugar a la adopción de las sanciones y medidas previstas en la Ley 1333 de 2009, previo adelanto del trámite administrativo sancionatorio correspondiente.

**ARTÍCULO DÉCIMO: NOTIFICAR** personalmente el presente Acto Administrativo a la sociedad **5 ZUMA S.A.S**, a través de su Representante Legal la señora **SILVIA MAYA MOLINA**, o quien haga sus veces al momento, haciéndole entrega de una copia de la misma como lo dispone la Ley 1437 de 2011.

**Parágrafo:** De no ser posible la notificación personal se hará en los términos de la mencionada ley.

**ARTÍCULO DÉCIMOPRIMERO:** El presente acto administrativo empieza a regir a partir de la ejecutoria del mismo.

**ARTÍCULO DÉCIMOSEGUNDO: INDICAR** que contra el presente Acto Administrativo procede el recurso de reposición, el cual deberá interponerse personalmente y por escrito ante el mismo funcionario que profirió éste Acto Administrativo, dentro de los diez (10) días hábiles siguientes a su notificación, según lo establecido en la Ley 1437 de 2011.

**ARTÍCULO DÉCIMOTERCERO: ORDENAR** la publicación de la presente actuación en el Boletín Oficial de la Corporación, a través de la página web [www.cornare.gov.co](http://www.cornare.gov.co), de conformidad con lo establecido en el artículo 71 de la Ley 99 de 1993.

Dado en el Municipio de Rionegro,

**NOTIFÍQUESE, PUBLÍQUESE Y CÚMPLASE**

**LILIANA ANDREA ALZATE RESTREPO**  
Directora Regional Valles de San Nicolás

**Expediente:** 05.607.06.39235

**Proyectó:** Abogado / Alejandro Echavarría Restrepo

**Procedimiento:** Trámite Ambiental

**Asunto:** Flora (aprovechamiento)

**Técnicos:** Yolanda Henao Ríos y Edwin Mauricio Aguirre

**Fecha:** 19/11/2021