

RESOLUCIÓN No.

POR MEDIO DEL CUAL SE AUTORIZA UN PERMISO DE APROVECHAMIENTO DE ÁRBOLES AISLADOS POR OBRA PRIVADA Y SE ADOPTAN OTRAS DETERMINACIONES

LA DIRECTORA DE LA REGIONAL VALLES DE SAN NICÓLAS DE LA CORPORACIÓN AUTÓNOMA REGIONAL DE LAS CUENCAS DE LOS RÍOS NEGRO Y NARE "CORNARE".
En uso de sus atribuciones legales, delegataria y

CONSIDERANDO QUE:

Mediante Auto número 131-0503 fechado el 11 de junio de 2020, la Corporación dio inicio al trámite ambiental de **APROVECHAMIENTO FORESTAL DE ARBOLES AISLADOS POR OBRA PRIVADA**, solicitado por la señora **GLORIA LUCIA SERNA CARDONA**, identificada con cédula de ciudadanía número 43.207.057, en beneficio del predio identificado según Folio de Matricula Inmobiliaria 020-186914, ubicado en la vereda Aguas Claras del municipio de El Carmen de Viboral.

En atención a lo anterior, funcionarios de la Corporación, efectuaron visita técnica el día 30 de junio de 2020, generándose el Informe Técnico número **131-1316** fechado el día **10 de julio de 2020**, en el cual se observó y concluyó lo siguiente:

3 "OBSERVACIONES

3.1 Indicar como se llega al sitio y describir las actividades realizadas en la visita:

El día 30 de junio de 2020 se realizó visita al predio de interés, en compañía de la interesada, la señora Gloria Lucía Serna Cardona, y María Alejandra Echeverri, funcionaria de Cornare. En el desarrollo de la visita se realizó el recorrido por el lote, se tomaron puntos de ubicación geográfica y las medidas dasométricas de los árboles objeto de la solicitud.

Para acceder al predio se toma la vía que del municipio de Rionegro conduce hacía la vereda Aguas Claras del municipio de El Carmen de Viboral, se avanza hasta el sector "El Canadá" donde 50 metros adelante se encuentra la Parcelación Padua, donde se encuentra el predio de interés.

El predio de interés, identificado con Folio de Matricula Inmobiliaria (FMI) No. 020-186914, corresponde al lote No. 28 de la "Parcelación Padua". El predio pertenece a la vereda Aguas Claras del municipio de El Carmen de Viboral.

De acuerdo con lo manifestado por la interesada, en el predio se pretende adelantar un proyecto de vivienda residencial, para lo cual se requiere el aprovechamiento de 15 Ciprés (Cupressus lusitanica Mill.), para dicho proyecto, la Parcelación Padua cuenta con la Licencia de Parcelación expedida por la dependencia de Planeación del municipio de El Carmen de Viboral mediante resolución No. 0638 del 16 de abril de 2013. Dicha licencia fue allegada por la usuaria y será anexada en el presente informe técnico.

El predio de interés ya cuenta con certificado de libertad y tradición FMI No. No. 020-186914, sin embargo, en él no se especifica la cedula catastral, y en el Sistema de Información Geográfica de Cornare, no se cuenta con la información catastral actualizada por lo que el lote sigue apareciendo al interior del predio matriz.

En cuanto a las condiciones de los árboles:

Los árboles que se pretenden aprovechar corresponden a 15 individuos de la especie Ciprés (*Cupressus lusitánica Mill.*), los cuales se encuentran ubicados en el lote de interés, específicamente en el área donde se pretende construir la vivienda del predio.

Los árboles, que se encuentran distribuidos de forma aleatoria sobre el predio, presentan una altura promedio de 16 metros y un diámetro de 0.29 metros; son individuos que, según lo observado, podrían corresponder a especímenes adultos de su especie.

En el predio fue posible observar más individuos de la misma especie, sin embargo, la interesada manifiesta que sólo talará los 15 solicitados, ya que los otros árboles no interfieren con el diseño y construcción de la vivienda.

Durante la visita se midió la Circunferencia a la Altura del Pecho (CAP), se calculó el Diámetro a la Altura del Pecho (DAP) y se estimó la altura de los individuos con el fin de calcular el volumen de madera a aprovechar.

3.2. Localización de los árboles aislados a aprovechar con respecto a Acuerdos Corporativos y al sistema de información Ambiental Regional:

De acuerdo con el Sistema de Información Geográfica de Cornare, el predio de interés, donde se proyecta construir la vivienda, ubicado en el punto con coordenadas geográficas 6° 4' 31.370" N y -75° 22' 51.971", se encuentra ubicado al interior los límites del Plan de Ordenación y Manejo de la Cuenca Hidrográfica POMCA del Río Negro, aprobado en Cornare mediante la Resolución No. 112-7296 del 21 de diciembre de 2017, así:

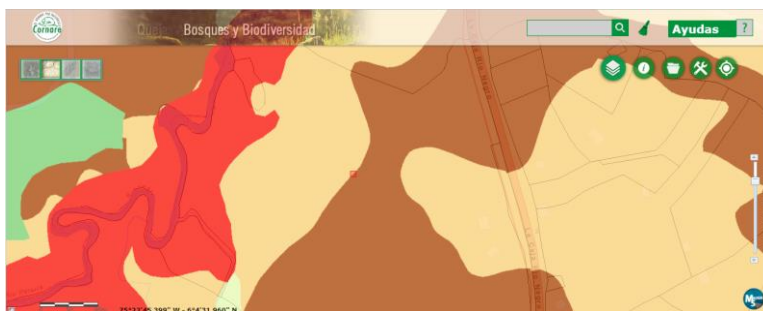

Dado que no se cuenta con la actualización catastral, no es posible identificar con exactitud las áreas que componen el predio de interés, sin embargo, es posible observar que se encuentra en las áreas agrícolas y agrosilvopastoriles, en las que, de acuerdo con la Resolución No. 112-4795 del 8 de noviembre de 2018 “por medio de la cual se establece el régimen de usos al interior de la zonificación ambiental del POMCA del Río Negro” se podrán presentar actividades económicas y sociales diversas, orientadas a la producción agropecuaria sostenible, siempre y cuando éstas cumplan con los lineamientos establecidos en los Planes de Ordenamiento Territoriales y Acuerdos Corporativos.

3.3. Relación de aprovechamientos de árboles aislados en este predio anteriores a esta solicitud: NA

3.4. Revisión de las especies y los volúmenes y análisis de la Información:

Familia	Nombre científico	Nombre común	Altura promedio (m)	Diámetro promedio (m)	Cantidad	Volumen total (m ³)	Volumen comercial (m ³)	Área del aprovechamiento (Ha)	Tipo de aprovechamiento (tala, trasplante, poda)
Cupressaceae	<i>Cupressus lusitanica</i> Mill.	Ciprés	16	0.29	15	12.95	7.77	0.0001	Tala
Total					15	12.95	7.77	0.0001	Tala

3.5.Registro Fotográfico: Imágenes de los árboles a aprovechar (*Cupressus lusitanica* Mill.)

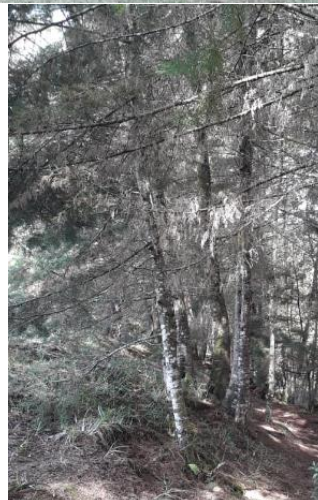

4. CONCLUSIONES:

4.1 Técnicamente se considera viable el aprovechamiento forestal de árboles aislados por obra privada, en beneficio de los 15 individuos de la especie *Cupressus lusitanica* Mill., localizados en el predio identificado con Folio de Matricula Inmobiliaria No. 020-186914, lote No. 28 de la Parcelación Padua, ubicado en la vereda Aguas Claras del municipio de Rionegro, para las siguientes especies:

Familia	Nombre científico	Nombre común	Cantidad	Volumen total (m ³)	Volumen comercial (m ³)	Tipo de aprovechamiento (tala, trasplante, poda)	Área del Aprovechamiento (Hectáreas)

Familia	Nombre científico	Nombre común	Cantidad	Volumen total (m ³)	Volumen comercial (m ³)	Tipo de aprovechamiento (tala, trasplante, poda)	Área del Aprovechamiento (Hectáreas)
Cupressaceae	Cupressus lusitanica Mill.	Ciprés	15	12.95	7.77	Tala	0.0001
TOTAL			15	12.95	7.77	Tala	0,001

4.2 La Parcelación Padua cuenta con la Licencia de Parcelación expedida por la dependencia de Planeación del municipio de El Carmen de Viboral mediante resolución No. 0638 del 16 de abril de 2013.

4.3 El predio hace parte de las áreas agrícolas y agrosilvopastoriles, contempladas en el Plan de Manejo y Ordenación de la Cuenca Hidrográfica POMCA del Río Negro, aprobado en Cornare mediante la Resolución No. 112-7296 del 21 de diciembre de 2017, en las que podrán desarrollarse múltiples actividades, siempre y cuando cumplan con los lineamientos establecidos en los Planes de Ordenamiento Territoriales y Acuerdos Corporativos.

4.4 **El presente permiso no autoriza ninguna actividad en el predio, se otorga únicamente en beneficio de los árboles solicitados; cualquier actividad que se pretenda desarrollar deberá estar acorde con lo establecido en el Plan de Ordenamiento Territorial vigente.**

4.5 La parte interesada realizó el pago por el valor del trámite ambiental.

4.6 La información entregada por el usuario es suficiente para emitir el concepto de viabilidad ambiental del asunto en mención.

4.7 El interesado deberá prevenir, mitigar, controlar, compensar y corregir los posibles efectos e impactos negativos causados en desarrollo del aprovechamiento.”

CONSIDERACIONES JURÍDICAS

Que el Artículo 8 de la Constitución Política establece que “Es obligación del Estado y de las personas proteger las riquezas culturales y naturales de la nación”.

Que el Artículo 79 de la Carta Política indica que: “Todas las personas tienen derecho a gozar de un ambiente sano. La Ley garantizará la participación de la comunidad en las decisiones que puedan afectarlo.

Es deber del Estado proteger la diversidad e integridad del ambiente, conservar las áreas de especial importancia ecológica y fomentar la educación para el logro de estos fines.”

Que el Artículo 80 ibídem, establece que: “El Estado planificará el manejo y aprovechamiento de los recursos naturales, para garantizar su desarrollo sostenible, su Conservación, restauración o sustitución...”

Que el artículo 31 numeral 12 de la Ley 99 de 1993, señala lo siguiente: “Ejercer las funciones de evaluación, control y seguimiento ambiental de los usos del agua, el suelo, el aire y los demás recursos naturales renovables, lo cual comprenderá el vertimiento, emisión o incorporación de sustancias o residuos líquidos, sólidos y gaseosos, a las aguas a cualquiera de sus formas, al aire o a los suelos, así como los vertimientos o emisiones que puedan

causar daño o poner en peligro el normal desarrollo sostenible de los recursos naturales renovables o impedir u obstaculizar su empleo para otros usos. Estas funciones comprenden la expedición de las respectivas licencias ambientales, permisos, concesiones, autorizaciones y salvoconductos;"

El artículo 2.2.1.1.9.2 del Decreto 1076 de 2015., señala, Titular de la solicitud *"si se trata de árboles ubicados en predios de propiedad privada, la solicitud deberá ser presentada por el propietario, quien debe probar su calidad de tal, o por el tenedor con autorización del propietario. Si la solicitud es allegada por persona distinta al propietario alegando daño o peligro causado por los arboles ubicados en predios vecinos, solo procederá a otorgar autorización para talarlos, previa decisión de la autoridad competente para conocer esta clase de litigios."*

Que es función de CORNARE propender por el adecuado uso y aprovechamiento de los recursos naturales de conformidad con los principios medio ambientales de racionalidad, planeación y proporcionalidad, teniendo en cuenta para ello lo establecido por los postulados del desarrollo sostenible y sustentable.

En virtud de lo anterior y acogiendo lo establecido en el informe técnico 131-1316 fechado el 10 de junio de 2020, se considera procedente autorizar el **APROVECHAMIENTO DE ÁRBOLES AISLADOS POR OBRA PRIVADA**, mediante el sistema de tala de 15 individuos de la especie Ciprés, las cuales se dispondrán en la parte resolutive del presente Acto administrativo.

Que es competente la Directora de la Regional Valles de San Nicolás de conformidad con la Resolución Corporativa que lo faculta en el cargo para conocer del asunto y en mérito de lo expuesto,

RESUELVE:

ARTÍCULO PRIMERO: AUTORIZAR el APROVECHAMIENTO DE ÁRBOLES AISLADOS POR OBRA PRIVADA, a la señora **GLORIA LUCIA SERNA CARDONA**, identificada con cédula de ciudadanía número 43.207.057, en beneficio del predio identificado según Folio de Matricula Inmobiliaria 020-186914, ubicado en la vereda Aguas Claras del municipio de El Carmen de Viboral, para las siguientes especies:

Familia	Nombre científico	Nombre común	Cantidad	Volumen total (m ³)	Volumen comercial (m ³)	Tipo de aprovechamiento (tala, trasplante, poda)	Área del Aprovechamiento (Hectáreas)
Cupressaceae	<i>Cupressus lusitanica Mill.</i>	Ciprés	15	12.95	7.77	Tala	0.0001
TOTAL			15	12.95	7.77	Tala	0,001

Parágrafo 1°: INFORMAR que solo podrá aprovechar los arboles mencionados en el presente Artículo.

Parágrafo 2°: El aprovechamiento de los árboles tendrá un tiempo para ejecutarse 6 meses, contados a partir de la ejecutoria de la presente actuación.

ARTÍCULO SEGUNDO: REQUERIR a la señora **GLORIA LUCIA SERNA CARDONA**, para que compense por el aprovechamiento de los árboles, para ello la parte cuenta con las siguientes alternativas:

1. Realizar la siembra de especies nativas en una relación de 1:3 en un predio de su propiedad, es decir, por cada árbol aprovechado deberá sembrar 3 árboles, en este caso el interesado deberá plantar **45 árboles** ($15 \times 3 = 45$) de especies nativas y/o de importancia ecológica y garantizar su sobrevivencia mediante la realización de mantenimientos durante un mínimo de 5 años. Las especies recomendadas para la siembra son: drago (*Croton magdalenensis*), arrayán (*Myrcia popayanensis*), encenillo (*Weinmannia tomentosa*), siete cueros (*Tibouchina lepidota*), Quiebrabarriga (*Trichanthera gigantea*), aliso (*Alnus sp*), amarraboyo (*Meriana nobilis*), entre otros, la altura de las plántulas debe ser de 30 cm o superior.

1.1. Una vez finalizada la siembra del material vegetal deberá informar a CORNARE. La Corporación verificará el cumplimiento de esta actividad y realizará el control y seguimiento de las acciones de mantenimiento de los árboles sembrados, teniendo en cuenta que la siembra de los árboles a futuro no perjudique las construcciones aledañas, espacios públicos, redes eléctricas, de gas o acueducto o vías.

1.2. El establecimiento del material vegetal como compensación tendrá una vigencia de **01 meses** después de realizado el aprovechamiento.

2- Para la compensación por el aprovechamiento de los árboles, la Corporación propone lo indicado en la Resolución No. 112-6721 del 30 de noviembre de 2017, “...donde se establece los costos asociados a las actividades de compensación a través de un esquema de pago por servicios ambientales - PSA, (...) El Valor por siembra y mantenimiento de planta a todo costo (COP) es de \$16.702 en este caso el valor por compensación por los árboles es de **(\$16.702 x 45 árboles) = (\$ 751.590)**,”

2.1. Para lo referente a las actividades de compensación se informa que la Corporación cuenta con un esquema de PSA, denominado BanCO2, a través del cual usted podrá cumplir con esta obligación. Para mayor información se puede comunicar al teléfono. 546 16 16 Ext 227, o al correo electrónico: info@banco2.com.

2.2. La parte interesada en caso de elegir la opción de compensación a través de un esquema de PSA, deberá informar a la Corporación, en un término de dos **(1) meses** después de realizado el aprovechamiento, para la Corporación realizar la respectiva verificación y velar por el cumplimiento de la compensación.

ARTÍCULO TERCERO: ACLARAR que compensar a través de un esquema de PSA, **es una opción y no una obligación para el usuario**, no obstante, las actividades de compensación sí son obligatorias y el usuario tendrá las siguientes opciones: realizar la compensación a través de un esquema de PSA o realizar la respectiva siembra de los individuos establecidos en el presente acto administrativo.

ARTÍCULO CUARTO: REQUERIR a la señora **GLORIA LUCIA SERNA CARDONA**, para que cumpla con las siguientes obligaciones:

1 Desramar y repicar las ramas, orillos y material de desecho de los arboles aprovechados, facilitando la incorporación de este material al suelo como materia orgánica.

2 Aprovechar única y exclusivamente las especies y volúmenes autorizados en el área per misionada.

3 CORNARE no se hace responsable de los daños materiales o sometimientos que cause el aprovechamiento forestal y la poda de los árboles.

- 4 El área debe ser demarcada con cintas reflectivas indicando con esto el peligro para los transeúntes.
- 5 Los desperdicios producto del aprovechamiento y la poda deben ser retirados del lugar y dispuestos de forma adecuada en un sitio autorizado para ello.
- 6 Se debe tener cuidado con el aprovechamiento de los árboles con proximidad a la vía pública, líneas eléctricas y casas de habitación, que en su momento deberá contar con señalización antes de que el árbol sea intervenido y así eliminar riesgos de accidente.
7. Las actividades de aprovechamiento y transporte de madera deberán ser realizados por personal idóneo (suspensión de electricidad, cierre de vías, personal certificado para trabajos en alturas, señales de prevención, elementos y equipos de seguridad).
8. En linderos con vecinos no se pueden erradicar árboles. En caso de hacerlo debe contar con la autorización escrita del vecino donde manifieste estar de acuerdo con esta acción y el respectivo permiso de Cornare.
9. Copia de la Resolución debe permanecer en el sitio del aprovechamiento.
10. No se deben realizar quemas de los residuos producto del aprovechamiento forestal.
11. Las personas que realicen el aprovechamiento forestal deben ser idóneas en este campo y contar con la seguridad social actualizada
12. Se debe realizar un adecuado AHUYENTAMIENTO DE FAUNA con el fin de garantizar el bienestar de animales que usen los árboles de forma permanente (nidaciones) o como percha temporal (alimentación y caza). En caso de encontrar animales heridos o juveniles sin parentales deberá realizar entrega en las instalaciones de Cornare para su rescate, tratamiento y reubicación.

ARTÍCULO QUINTO: INFORMAR a la señora **GLORIA LUCIA SERNA CARDONA**, que el producto del aprovechamiento puede ser comercializado y/o transportado, por lo tanto, CORNARE entregará salvoconductos de movilización de madera, previa solicitud del interesado.

Parágrafo 1º: De conformidad con la Resolución 1909 del 2017, modificada mediante Resolución 81 del 2018, expedidas por el Ministerio de Ambiente y Desarrollo Sostenible, por medio de la cual se establece el Salvoconducto Único Nacional en Línea, los usuarios que a partir del 20 de abril del 2018, requieran movilizar productos maderables provenientes de aprovechamientos forestales, deberán solicitar los Salvoconductos Únicos Nacionales en Línea, a través de la Ventanilla Integral de Trámites Ambientales en Línea (Vital), siguiendo los siguientes pasos:

- Regístrase en la página web de VITAL <http://vital.anla.gov.co/SILPA/TESTSILPA/Security/Login.aspx>, donde deberá ingresar por primera vez y suministrar sus datos personales.



- Una vez que se halla registrado por primera vez, deberá informar a CORNARE al número telefónico 546 16 16, extensión 413, que se ha inscrito en VITAL.
- Luego del registro inicial e informar a CORNARE, deberá ingresar nuevamente a VITAL con el Usuario y la clave asignados, los cuales le serán enviados al correo electrónico registrado. Una vez ingrese como usuario a VITAL, tendrá que cambiar la clave de acceso solicitando una nueva clave, la cual será enviada al correo electrónico que ingreso en el registro inicial.
- Una vez tenga la nueva clave, deberá acercarse a las oficinas Valles de San Nicolás ubicadas en la Carrera 47 N° 64 A -61, teléfono 561 38 56, kilómetro 1 vía Rionegro – Belén, donde le generarán el salvoconducto de movilización. Recuerde que debe conocer el día que se proyecta realizar la movilización, placas del vehículo, destino, los datos personales del conductor, el volumen de madera que desea movilizar con las respectivas medidas (Rastra, rolo, alfardas, listones, etc).

Parágrafo 2°: No se debe movilizar las especies con salvoconductos vencidos o adulterados, como tampoco sin este documento que autoriza el transporte.

ARTÍCULO SEXTO: INFORMAR que mediante Resolución No. 112-2796 del 21 de diciembre 2017 la Corporación Aprobó El Plan de Ordenación y Manejo de La Cuenca Hidrográfica del Río Negro y para el cual se estableció el régimen de usos al interior de su zonificación ambiental mediante la Resolución No. 112-4795 del 8 de noviembre del 2018, en la cual se localiza la actividad para la cual se otorga el presente permiso, concesión, licencia ambiental o autorización.

ARTÍCULO SÉPTIMO: ADVERTIR que las normas sobre manejo y aprovechamiento de los recursos naturales renovables previstas en el Plan de Ordenación y Manejo de la Cuenca del Río Negro, priman sobre las disposiciones generales dispuestas en otro ordenamiento administrativo, en las reglamentaciones de corrientes, o establecidas en los permisos, concesiones, licencias y demás autorizaciones ambientales otorgadas antes de entrar en vigencia el respectivo plan de ordenación y manejo.

Parágrafo: El Plan de Ordenación y Manejo de la Cuenca Hidrográfica del Río Negro, constituye norma de superior jerarquía y determinante ambiental de los planes de ordenamiento territorial de las Entidades Territoriales que la conforman y tienen jurisdicción dentro de la misma, de conformidad con la Ley 388 de 1997 artículo 10 y el artículo 2.2.3.1.5.6 del decreto 1076 de 2015".

ARTÍCULO OCTAVO: INFORMAR al señor **LIBARDO VILLADA RAMÍREZ** que debe realizar un adecuado AHUYENTAMIENTO DE FAUNA con el fin de garantizar el bienestar de animales que usen los árboles de forma permanente (nidaciones) o como percha temporal (alimentación y caza). En caso de encontrar animales heridos o juveniles sin parentales

deberá realizar la entrega en las instalaciones de CORNARE para su rescate, tratamiento y reubicación.

ARTÍCULO NOVENO: ADVERTIR al usuario que cualquier incumplimiento a los términos, condiciones, obligaciones y requisitos establecidos en el presente acto administrativo, dará lugar a la adopción de las sanciones y medidas previstas en la Ley 1333 de 2009, previo adelanto del trámite administrativo sancionatorio correspondiente.

Parágrafo: Cornare podrá realizar visitas de control y seguimiento para verificar el cumplimiento de las obligaciones derivadas del presente permiso.

ARTÍCULO DECIMO: NOTIFICAR personalmente, el presente Acto Administrativo a la señora **GLORIA LUCIA SERNA CARDONA**, haciéndole entrega de una copia de la misma, como lo dispone la Ley 1437 de 2011. De no ser posible la notificación personal se hará en los términos de la mencionada ley.

ARTÍCULO DECIMO PRIMERO: El presente acto administrativo empieza a regir a partir de la ejecutoria del mismo.

ARTÍCULO DECIMO SEGUNDO: INDICAR que contra el presente Acto Administrativo procede el recurso de reposición, el cual deberá interponerse personalmente y por escrito ante el mismo funcionario que profirió éste Acto Administrativo, dentro de los diez (10) días hábiles siguientes a su notificación, según lo establecido en la Ley 1437 de 2011.

ARTÍCULO DECIMO TERCERO: ORDENAR la publicación de la presente actuación en el Boletín Oficial de la Corporación, a través de la página web www.cornare.gov.co, de conformidad con lo establecido en el artículo 71 de la Ley 99 de 1993.

Dado en el Municipio de Rionegro,

NOTIFÍQUESE, PUBLÍQUESE Y CÚMPLASE



OLGA LUCIA ZAPATA MARÍN
Directora Regional Valles de San Nicolás

Expediente: 05.148.06.35635

Proyecto: Alejandro Echavarría Restrepo

Procedimiento: Trámite Ambiental

Asunto: Flora (aprovechamiento)

Técnico: María Alejandra Echeverri

Fecha: 14/07/2020