

CORNARE	Número de Expediente: 053180634660	
NÚMERO RADICADO:	131-0802-2020	
Sede o Regional:	Regional Valles de San Nicolás	
Tipo de documento:	ACTOS ADMINISTRATIVOS-RESOLUCIONES AM...	
Fecha:	08/07/2020	Hora: 18:58:46.95... Folios: 6

RESOLUCIÓN No.

POR MEDIO DEL CUAL SE AUTORIZA UN PERMISO DE APROVECHAMIENTO DE ÁRBOLES AISLADOS POR FUERA DE LA COBERTURA DE BOSQUE NATURAL Y SE ADOPTAN OTRAS DETERMINACIONES

LA DIRECTORA DE LA REGIONAL VALLES DE SAN NICÓLAS DE LA CORPORACIÓN AUTÓNOMA REGIONAL DE LAS CUENCAS DE LOS RÍOS NEGRO Y NARE "CORNARE".

En uso de sus atribuciones legales, delegataria y en especial las previstas en la Ley 99 de 1993, Decreto- Ley 2811 de 1974, Decreto 1076 de 2015 y

CONSIDERANDO

Que mediante Auto número 131-0405 del 11 de mayo de 2020, la Corporación dio inicio al trámite ambiental de **APROVECHAMIENTO FORESTAL DE ARBOLES AISLADOS POR FUERA DE LA COBERTURA DE BOSQUE NATURAL**, solicitado por el señor **FRANCISCO LUIS VALENCIA YEPES**, identificado con cedula de ciudadanía número 3.495.836, en beneficio del predio identificado con Folio de Matricula Inmobiliaria 020-6810 ubicado en la vereda Romeral del Municipio de Guarne

Que, en atención a lo anterior, funcionarios de la Corporación, efectuaron visita técnica el día 01 de junio de 2020, generándose el Informe Técnico número **131-1161 del 23 de junio de 2020**, en el cual se observó y concluyó lo siguiente:

3. OBSERVACIONES:

Se procedió a realizar el recorrido de campo al predio de interés y lo encontrado fue lo siguiente:

3.1. Localización del predio: *Para llegar al predio se toma la vía Rionegro – Medellín, por la Autopista-Medellín-Bogotá, hasta el retorno de la bomba del "Alto de la Virgen", y se regresa aproximadamente un (1) kilómetro y se ingresa por una vía destapada sobre la margen derecha se recorre en ascenso aproximadamente otro kilómetro y se llega al predio sobre el costado izquierdo de la vía veredal, es comprensión de la vereda Romeral del Municipio de Guarne. Igualmente su ubicación geográfica está dada por las coordenadas W: -75°27'51,70" N: 6°18'34.90" Z: 2267 (GPS-WGS84).*

3.2. *El predio cuenta con un área de 2.90 Has., donde topográficamente predomina un paisaje de pendientes moderadas, con una cobertura vegetal tipo mosaico, donde predominan extensiones continuas de terreno cubiertas con pastos enmalezados, y algunas especies forestales exóticas dispersas sobre ésta cobertura. No se encuentran corrientes hídricas en el predio que se pueda afectar con el aprovechamiento de los árboles.*

3.3. *Los árboles objeto de la solicitud, corresponden a 177 especímenes exóticos ya adultos que se ubican dispersos en el predio, se distribuyen de forma aislada, es decir, con significativas distancias entre ellos y que se pretende su aprovechamiento para cercos en el predio y reparaciones locativas, según lo manifestado por el interesado, ya que la mayoría de los árboles especialmente los de la especie Ciprés, son árboles con un pobre desarrollo, de fuste delgado y poca altura.*

3.4. *Localización de los árboles aislados a aprovechar con respecto a Acuerdos Corporativos y al sistema de información Ambiental Regional: Según el sistema de información geográfico el predio de acuerdo al POMCA del Rio Negro contiene Áreas Agrosilvopastoriles, Áreas de Recuperación para el uso múltiple y Áreas de Restauración Ecológica como se muestra en el siguiente mapa.*

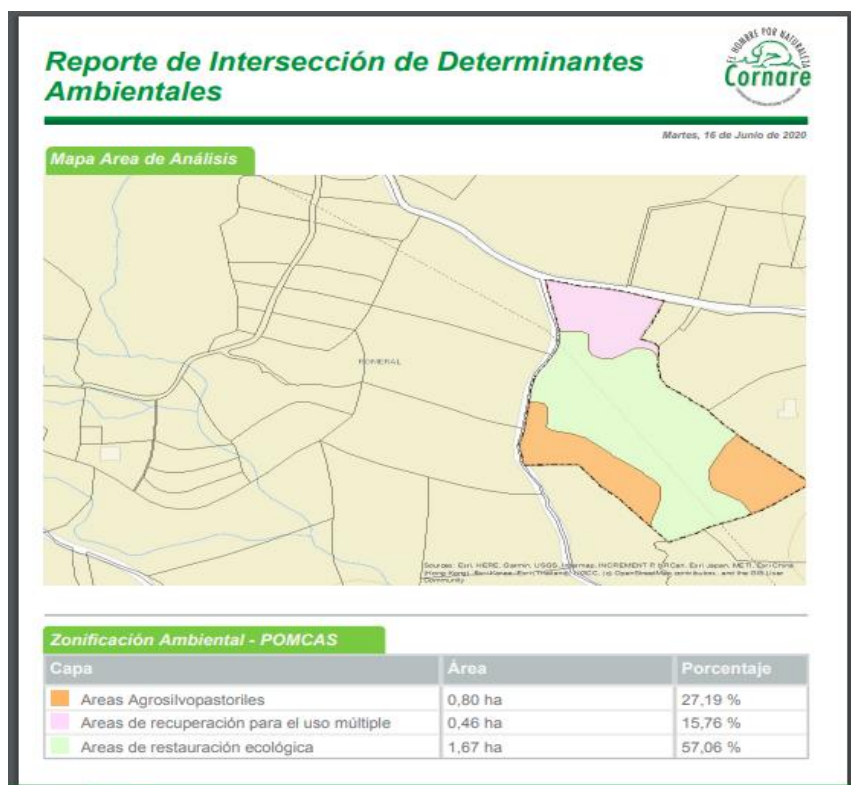

3.5. Relación de aprovechamientos de árboles aislados en este predio anteriores a esta solicitud (Especie, volumen autorizado, periodo en que se realizó el aprovechamiento): N.A.

3.6. Revisión de la especie, el volumen y análisis de la Información: La información entregada en el inventario forestal, en relación con el diámetro (DAP), y la altura es coherente con el muestreo realizado en campo en el momento de la visita de manera aleatoria a 40 individuos; más no, con los cálculos de volumen presentados, por lo que estos se deben calcular de acuerdo a la fórmula establecida para tal fin, que ha sido homologada con la que se debe diligenciar para la información requerida por el Sistema de Información Forestal del IDEAM (SNIF).

Familia	Nombre científico	Nombre común	Altura promedio (m)	Diámetro promedio (m)	Cantidad	Volumen total (m ³)	Volumen comercial (m ³)	Tipo de aprovechamiento (tala, trasplante, poda)
Cuprasaceae	<i>Cupressus lusitánica</i>	Ciprés	13	0,22	158	39,03	25,37	Tala
Pinaceae	<i>Pinus patula</i>	Pino	17,31	0,29	19	10,86	7,06	
TOTAL					177	49,89	32,43	

3.7. Registro fotográfico:



3.8 La madera producto del aprovechamiento no será transportada para su comercialización y/o disposición, según lo anunciado por el interesado, no obstante, se le informará al interesado el procedimiento a seguir en caso de ser movilizada.

4. CONCLUSIONES:

4.1 Viabilidad: Técnicamente se considera viable la intervención forestal de los árboles aislados situados en el predio “La Miranda”, identificado con FMI 020 – 6810, ubicado en la vereda “Romeral” del Municipio de Guarne, para las siguientes especies:

Tabla 1. Árboles a intervenir:

Familia	Nombre científico	Nombre común	Altura promedio (m)	Diámetro promedio (m)	Cantidad	Volumen total (m ³)	Volumen comercial (m ³)	Tipo de aprovechamiento (tala, trasplante, poda)	Área del aprov. (Has.)
Cuprasaceae	Cupressus lusitánica	Ciprés	13	0,22	158	39,03	25,37	Tala	0,00060
Pinaceae	Pinus patula	Pino	17,31	0,29	19	10,86	7,06		0,00015
TOTAL					177	49,89	32,43		0,00075

4.2. La Corporación conceptúa que los árboles descritos en la Tabla 1. localizados en el predio identificado con FMI 020 - 6810, pueden ser aprovechados forestalmente, y la madera resultante del aprovechamiento será utilizada en la instalación de cercos y en otras actividades propias del predio, no obstante, en caso de requerir movilización por algún motivo, se incluye el procedimiento a seguir para la obtención de los respectivos salvoconductos.

4.3. Ninguno de los individuos arbóreos pertenece a especies con veda a nivel nacional o regional y no hacen parte de llanuras de inundación, corredores ecológicos conectivos o de otro tipo de cobertura vegetal tipificada, por tanto, con su erradicación no se afecta de forma significativa un entorno ecológicamente relevante, toda vez que se trata de árboles aislados y no se evidenció la presencia de biota asociada temporal o permanentemente a los especímenes.

4.4. El predio de acuerdo al POMCA del Rio Negro contiene Áreas Agrosilvopastoriles, Áreas de Recuperación Ecológica para el uso múltiple y Áreas de Restauración Ecológica, por lo que deberán ser tenidas en cuenta a al momento de desarrollar algún proyecto en el predio.

4.5. El presente permiso no autoriza ninguna actividad en el predio, se otorga únicamente en beneficio de los árboles solicitados; cualquier uso que se pretenda desarrollar en el predio deberá estar acorde con lo establecido en el Plan de Ordenamiento Territorial vigente.

4.6. Por lo anterior la información entregada por el usuario es suficiente para emitir concepto de viabilidad ambiental para la intervención de árboles aislados.

4.7. El interesado deberá prevenir, mitigar, controlar, compensar y corregir los posibles efectos e impactos negativos causados en desarrollo del aprovechamiento

4.8. Orientar el usuario si es necesario cumplir otros requisitos o permisos ambientales ante CORNARE. N.A.

CONSIDERACIONES JURÍDICAS

Que el Artículo 8 de la Constitución Política establece que “Es obligación del Estado y de las personas proteger las riquezas culturales y naturales de la nación”.

Que el Artículo 79 de la Carta Política indica que: “Todas las personas tienen derecho a gozar de un ambiente sano. La Ley garantizará la participación de la comunidad en las decisiones que puedan afectarlo.”

Es deber del Estado proteger la diversidad e integridad del ambiente, conservar las áreas de especial importancia ecológica y fomentar la educación para el logro de estos fines.”

Que el Artículo 80 ibídem, establece que: “El Estado planificará el manejo y aprovechamiento de los recursos naturales, para garantizar su desarrollo sostenible, su Conservación, restauración o sustitución...”

Que el artículo 31 numeral 12 de la Ley 99 de 1993, señala lo siguiente: “Ejercer las funciones de evaluación, control y seguimiento ambiental de los usos del agua, el suelo, el aire y los demás recursos naturales renovables, lo cual comprenderá el vertimiento, emisión o incorporación de sustancias o residuos líquidos, sólidos y gaseosos, a las aguas a cualquiera de sus formas, al aire o a los suelos, así como los vertimientos o emisiones que puedan causar daño o poner en peligro el normal desarrollo sostenible de los recursos naturales renovables o impedir u obstaculizar su empleo para otros usos. Estas funciones comprenden la expedición de las respectivas licencias ambientales, permisos, concesiones, autorizaciones y salvoconductos;”

El artículo 2.2.1.1.9.2 del Decreto 1076 de 2015., señala, Titular de la solicitud “si se trata de árboles ubicados en predios de propiedad privada, la solicitud deberá ser presentada por el propietario, quien debe probar su calidad de tal, o por el tenedor con autorización del propietario. Si la solicitud es allegada por persona distinta al propietario alegando daño o peligro causado por los arboles ubicados en predios vecinos, solo procederá a otorgar autorización para talarlos, previa decisión de la autoridad competente para conocer esta clase de litigios.”

Que el Decreto 1532 de 2019, en su artículo 1. Modificó el artículo 2.2.1.1.1.1. de la Sección 1 del Capítulo 1 del Título 2 de la Parte 2 del Libro 2 del Decreto Único Reglamentario del Sector Ambiente y Desarrollo Sostenible 1076 de 2015, en el sentido de incluir definiciones, entre otras la siguiente.

.....

Árboles aislados fuera de la cobertura de bosque natural. Son los individuos que resulten de regeneración natural, árboles plantados o establecidos y que no son parte de una cobertura de bosque natural o cultivo. forestal con fines comerciales.

Que es función de CORNARE propender por el adecuado uso y aprovechamiento de los recursos naturales de conformidad con los principios medio ambientales de racionalidad, planeación y proporcionalidad, teniendo en cuenta para ello lo establecido por los postulados del desarrollo sostenible y sustentable.

En virtud de lo anterior y acogiendo lo establecido en el informe técnico **131-1161 del 23 de junio de 2020**, se considera procedente autorizar el **APROVECHAMIENTO DE ÁRBOLES AISLADOS POR FUERA DE LA COBERTURA DE BOSQUE NATURAL**, mediante el sistema de tala de 177 individuos de las especies ***Pino Patula (19)*** y ***Ciprés (158)***, las cuales se dispondrán en la parte resolutive del presente Acto administrativo.

Que es competente la Directora de la Regional Valles de San Nicolás de conformidad con la Resolución Corporativa que la faculta en el cargo para conocer del asunto y en mérito de lo expuesto,

RESUELVE

ARTICULO PRIMERO: AUTORIZAR el APROVECHAMIENTO DE ÁRBOLES AISLADOS POR FUERA DE LA COBERTURA DE BOSQUE NATURAL, al señor **FRANCISCO LUIS VALENCIA YEPES**, identificado con cedula de ciudadanía número 3.495.836, en beneficio del predio identificado con Folio de Matricula Inmobiliaria 020-6810 de nombre “La Miranda” coordenadas W: -75°27’51,70” N: 6°18’34,90” Z: 2267 (GPS-WGS84), ubicado en la vereda Romeral del Municipio de Guarne, para las siguientes especies:

Familia	Nombre científico	Nombre común	Cantidad	Volumen total (m ³)	Volumen comercial (m ³)	Tipo de aprovechamiento (tala, trasplante, poda)	Área del aprov. (Has.)
Cuprasaceae	<i>Cupressus lusitánica</i>	<i>Ciprés</i>	158	39,03	25,37	Tala	0,00060
Pinaceae	<i>Pinus patula</i>	<i>Pino</i>	19	10,86	7,06		0,00015
Totales			177	49,89	32,43		0,00075

Parágrafo 1º: INFORMAR que solo podrá aprovechar los arboles mencionados en el presente Artículo.

Parágrafo 2º: El aprovechamiento de los árboles tendrá un tiempo para ejecutarse 12 meses, contados a partir de la ejecutoria de la presente actuación.

ARTÍCULO SEGUNDO: REQUERIR al señor **FRANCISCO LUIS VALENCIA YEPES**, para que compense por el aprovechamiento de los árboles, para ello la parte cuenta con las siguientes alternativas:

1- Realizar la siembra de especies nativas en una relación de 1:3, en un predio de su propiedad, es decir por cada árbol aprovechado deberá sembrar **3 árboles** nativos, en este caso el interesado deberá plantar **531 árboles** (177 x 3 = 531) de especies nativas y/o de importancia ecológica y garantizar su sobrevivencia mediante la realización de mantenimientos durante un mínimo de 5 años. Las especies recomendadas para la siembra son: Chagualo (*Clusia multiflora*), Drago (*Croton magdalenensis*), Arrayán (*Myrcia popayanensis*), Encenillo (*Weinmannia tomentosa*), Siete cueros (*Tibouchina lepidota*), Aliso (*Alnus sp.*), Pino romerón (*Nageia rospigliosii*), Cedro de montaña (*Cedrela montana*), Amarraboyo (*Meriana nobilis*), Nigüito (*Miconia caudata*), chirlobirlo (*Tecoma stans*), Casco de vaca (*Bauhinia sp.*), pacó (*Cespedesia spathulata*), lomo de caimán (*Platypodium elegans*), francesino (*Brunfelsia pauciflora*), entre otros, la altura de las plántulas debe ser de 50 cm o superior. Las especies plantadas no pueden ser ornatos aislados, deben hacer parte de una

cobertura vegetal continua donde se permita la regeneración de un bosque natural ecológicamente dinámico.

1.1. Una vez finalizada la siembra del material vegetal deberá informar a CORNARE. La Corporación verificará el cumplimiento de esta actividad y realizará el control y seguimiento de las acciones de mantenimiento de los árboles sembrados, teniendo en cuenta que la siembra de los árboles a futuro no perjudique las construcciones aledañas, espacios públicos, redes eléctricas, de gas o acueducto o vías.

1.2. El establecimiento del material vegetal como compensación tendrá una vigencia de **04 meses** después de realizado el aprovechamiento.

2- Para la compensación por el aprovechamiento de los árboles, la Corporación propone lo indicado en la Resolución No. 112-6721 del 30 de noviembre de 2017, “...donde se establece los costos asociados a las actividades de compensación a través de un esquema de pago por servicios ambientales - PSA, (...) El Valor por siembra y mantenimiento de planta a todo costo (COP) es de \$16.702 en este caso el valor por compensación por los árboles es de **(\$16.702 x 531 árboles) = (\$8.868.762)**,”

2.1. Para lo referente a las actividades de compensación se informa que la Corporación cuenta con un esquema de PSA, denominado BanCO2, a través del cual usted podrá cumplir con esta obligación. Para mayor información se puede comunicar al teléfono. 546 16 16 Ext 227, o al correo electrónico: info@banco2.com.

2.2. La parte interesada en caso de elegir la opción de compensación a través de un esquema de PSA, deberá informar a la Corporación, en un término de seis **(6) meses** después de realizado el aprovechamiento, para la Corporación realizar la respectiva verificación y velar por el cumplimiento de la compensación.

ARTÍCULO TERCERO: ACLARAR que compensar a través de un esquema de PSA, **es una opción y no una obligación para el usuario**, no obstante, las actividades de compensación sí son obligatorias y el usuario tendrá las siguientes opciones: realizar la compensación a través de un esquema de PSA o realizar la respectiva siembra de los individuos establecidos en el presente acto administrativo.

ARTÍCULO CUARTO: al señor **FRANCISCO LUIS VALENCIA YEPES**, para que cumpla con las siguientes obligaciones:

1. Desramar y repicar las ramas, orillos y material de desecho de los arboles aprovechados, facilitando la incorporación de este material al suelo como materia orgánica.
2. Aprovechar única y exclusivamente las especies y volúmenes autorizados en el área per misionada.
3. CORNARE no se hace responsable de los daños materiales o sometimientos que cause el aprovechamiento forestal y la poda de los árboles.
4. El área debe ser demarcada con cintas reflectivas indicando con esto el peligro para los transeúntes.
5. Los desperdicios producto del aprovechamiento y la poda deben ser retirados del lugar y dispuestos de forma adecuada en un sitio autorizado para ello.

6. Se debe tener cuidado con el aprovechamiento de los árboles con proximidad a la vía pública, líneas eléctricas y casas de habitación, que en su momento deberá contar con señalización antes de que el árbol sea intervenido y así eliminar riesgos de accidente.
7. Las actividades de aprovechamiento y transporte de madera deberán ser realizados por personal idóneo (suspensión de electricidad, cierre de vías, personal certificado para trabajos en alturas, señales de prevención, elementos y equipos de seguridad).
8. En linderos con vecinos no se pueden erradicar árboles. En caso de hacerlo debe contar con la autorización escrita del vecino donde manifieste estar de acuerdo con esta acción y el respectivo permiso de Cornare.
9. Copia de la Resolución debe permanecer en el sitio del aprovechamiento.
10. No se deben realizar quemas de los residuos producto del aprovechamiento forestal.
11. Las personas que realicen el aprovechamiento forestal deben ser idóneas en este campo y contar con la seguridad social actualizada

ARTÍCULO QUINTO: INFORMAR al señor **FRANCISCO LUIS VALENCIA YEPES**, que el producto del aprovechamiento puede ser comercializado y/o transportado, por lo tanto, CORNARE entregará salvoconductos de movilización de madera, previa solicitud del interesado.

Parágrafo 1º: De conformidad con la Resolución 1909 del 2017, modificada mediante Resolución 81 del 2018, expedidas por el Ministerio de Ambiente y Desarrollo Sostenible, por medio de la cual se establece el Salvoconducto Único Nacional en Línea, los usuarios que a partir del 20 de abril del 2018, requieran movilizar productos maderables provenientes de aprovechamientos forestales, deberán solicitar los Salvoconductos Únicos Nacionales en Línea, a través de la Ventanilla Integral de Trámites Ambientales en Línea (Vital), siguiendo los siguientes pasos:

- Regístrase en la página web de VITAL <http://vital.anla.gov.co/SILPA/TESTSILPA/Security/Login.aspx>, donde deberá ingresar por primera vez y suministrar sus datos personales.



- Una vez que se halla registrado por primera vez, deberá informar a CORNARE al número telefónico 546 16 16, extensión 413, que se ha inscrito en VITAL.
- Luego del registro inicial e informar a CORNARE, deberá ingresar nuevamente a VITAL con el Usuario y la clave asignados, los cuales le serán enviados al correo electrónico registrado. Una vez ingrese como usuario a VITAL, tendrá que cambiar la clave de acceso solicitando una nueva clave, la cual será enviada al correo electrónico que ingreso en el registro inicial.

- Una vez tenga la nueva clave, deberá acercarse a las oficinas Valles de San Nicolás ubicadas en la Carrera 47 N° 64 A -61, teléfono 561 38 56, kilómetro 1 vía Rionegro – Belén, donde le generarán el salvoconducto de movilización. Recuerde que debe conocer el día que se proyecta realizar la movilización, placas del vehículo, destino, los datos personales del conductor, el volumen de madera que desea movilizar con las respectivas medidas (Rastra, rolo, alfardas, listones, etc).

Parágrafo 2°: No se debe movilizar las especies con salvoconductos vencidos o adulterados, como tampoco sin este documento que autoriza el transporte.

ARTÍCULO SEXTO: INFORMAR que mediante Resolución No. 112-2796 del 21 de diciembre 2017 la Corporación aprobó El Plan de Ordenación y Manejo de La Cuenca Hidrográfica del Río Negro y para el cual se estableció el régimen de usos al interior de su zonificación ambiental mediante la Resolución No. 112-4795 del 8 de noviembre del 2018, en la cual se localiza la actividad para la cual se otorga el presente permiso, concesión, licencia ambiental o autorización.

ARTÍCULO SEPTIMO: ADVERTIR que las normas sobre manejo y aprovechamiento de los recursos naturales renovables previstas en el Plan de Ordenación y Manejo de la Cuenca del Río Negro, priman sobre las disposiciones generales dispuestas en otro ordenamiento administrativo, en las reglamentaciones de corrientes, o establecidas en los permisos, concesiones, licencias y demás autorizaciones ambientales otorgadas antes de entrar en vigencia el respectivo plan de ordenación y manejo.

Parágrafo: El Plan de Ordenación y Manejo de la Cuenca Hidrográfica del Río Negro, constituye norma de superior jerarquía y determinante ambiental de los planes de ordenamiento territorial de las Entidades Territoriales que la conforman y tienen jurisdicción dentro de la misma, de conformidad con la Ley 388 de 1997 artículo 10 y el artículo 2.2.3.1.5.6 del decreto 1076 de 2015".

ARTÍCULO OCTAVO: ADVERTIR al usuario que cualquier incumplimiento a los términos, condiciones, obligaciones y requisitos establecidos en el presente acto administrativo, dará lugar a la adopción de las sanciones y medidas previstas en la Ley 1333 de 2009, previo adelanto del trámite administrativo sancionatorio correspondiente.

Parágrafo: **Cornare** podrá realizar visitas de control y seguimiento para verificar el cumplimiento de las obligaciones derivadas del presente permiso.

ARTÍCULO NOVENO: NOTIFICAR personalmente, el presente Acto Administrativo al señor **LIBARDO VILLADA RAMÍREZ**, haciéndole entrega de una copia de la misma, como lo dispone la Ley 1437 de 2011. De no ser posible la notificación personal se hará en los términos de la mencionada ley.

ARTÍCULO DECIMO: El presente acto administrativo empieza a regir a partir de la ejecutoria del mismo.

ARTÍCULO DECIMO PRIMERO: INDICAR que contra el presente Acto Administrativo procede el recurso de reposición, el cual deberá interponerse personalmente y por escrito ante el mismo funcionario que profirió este Acto Administrativo, dentro de los diez (10) días hábiles siguientes a su notificación, según lo establecido en la Ley 1437 de 2011.

ARTÍCULO DECIMO SEGUNDO: ORDENAR la publicación de la presente actuación en el Boletín Oficial de la Corporación, a través de la página web www.cornare.gov.co, de conformidad con lo establecido en el artículo 71 de la Ley 99 de 1993

Dado en el Municipio de Rionegro,

NOTIFÍQUESE, PUBLÍQUESE Y CÚMPLASE



OLGA LUCIA ZAPATA MARÍN
Directora Regional Valles de San Nicolás

Expediente: 05.318.06.34660

Proyectó: Abogada/ Piedad Usuga Zapata

Procedimiento: Trámite Ambiental

Asunto: Flora (aprovechamiento)

Técnico: Carlos Alberto Castrillón

Fecha: 01/07/2020