

CORNARE	Número de Expediente: 0531806 35014	
NÚMERO RADICADO:	131-0478-2020	
Sede o Regional:	Regional Valles de San Nicolás	
Tipo de documento:	ACTOS ADMINISTRATIVOS-RESOLUCIONES AM...	
Fecha:	29/04/2020	Hora: 20:30:30.04... Folios: 5

RESOLUCIÓN No.

POR MEDIO DE LA CUAL SE AUTORIZA UN PERMISO DE APROVECHAMIENTO DE ÁRBOLES AISLADOS POR OBRA PRIVADA Y SE ADOPTAN OTRAS DETERMINACIONES

LA DIRECTORA DE LA REGIONAL VALLES DE SAN NICOLAS DE LA CORPORACIÓN AUTÓNOMA REGIONAL DE LAS CUENCAS DE LOS RÍOS NEGRO – NARE, CORNARE.

En uso de sus atribuciones legales y delegatarias y

CONSIDERANDO

Antecedentes

1- Que mediante Auto 131-0202 del 21 de febrero de 2020, la Corporación dio inicio al trámite ambiental de **APROVECHAMIENTO DE ÁRBOLES AISLADOS POR OBRA PRIVADA**, solicitado la señora **JESICA NATALIA CARDONA** identificada con Cedula Ciudadanía número 1.017.143.600, en calidad de propietaria, y autorizada del también propietario el señor **ASDRÚBAL DE JESÚS HERRERA BENÍTEZ**, con Cédula de Ciudadanía número 70.601.752 en beneficio del predio con folio de Matricula inmobiliaria 020-48157, ubicado en la vereda La Enea del municipio de Guarne.

2- Que en atención a la solicitud referenciada, funcionarios de la Corporación, efectuaron visita técnica el día 16 de marzo de 2020, generándose el informe técnico **131-0705 del 17 de abril de 2020**, en el cual se observó y concluyó lo siguiente:

“(…)

3. OBSERVACIONES:

3.1. *Para llegar al sitio de interés se toma la Autopista en dirección hacia Medellín, se toma la vía hacia Yolombal y seguidamente, la vía que conduce a Girardota. El punto de referencia es el acueducto El Roble, al llegar al acueducto, se continúa derecho y al encontrar una Y, se dirige al costado izquierdo e inmediatamente se toma a mano izquierda y se sigue derecho aproximadamente 3 km, al costado izquierdo se encuentra la entrada al lote.*

3.2. *El predio de interés se encuentra ubicado en la vereda La Enea del municipio de Guarne. Cuenta con un área de 0,64 hectáreas, presenta un paisaje de colinas y lomas con relieve fuertemente quebrado, con pendientes largas y algo escarpadas. En el área se encuentra una construcción, pero en condiciones de abandono; la mayoría de especies arbóreas que se encuentran en el predio son introducidas, plantadas o sembradas por el hombre y una pequeña proporción de regeneración natural.*

3.3 *Durante la visita se realizó un recorrido por el predio con el fin de identificar los árboles objeto de solicitud, tomar puntos de ubicación geográfica y realizar mediciones dasométricas para la verificación del inventario forestal allegado.*

*Los árboles requeridos para aprovechamiento corresponden a veintiocho (28) individuos de la especie Ciprés (*Cupressus lusitánica*) y ocho (8) Eucaliptos (*Eucalyptus sp.*). Con alturas promedio de 12 metros y diámetro de 0,4 metros. Se encuentran dispersos al interior del predio, presentan estado fitosanitario regular por la falta de manejo y daños físico-mecánicos, se han presentado*

volcamientos de algunos individuos debido al estado en el que se encuentran y al relieve de pendientes.

Se muestreo aleatoriamente el 50% de los árboles contemplados en el inventario forestal entregado, para ello se midió la Circunferencia a la Altura del Pecho (CAP), se calculó el Diámetro a la Altura del Pecho (DAP) y se estimó la altura de los individuos. Los resultados coincidieron con el reporte entregado.

De acuerdo a lo manifestado por el acompañante, el propósito del aprovechamiento es empezar a despejar el área para la construcción de una vivienda.

3.4. Localización de los árboles aislados a aprovechar con respecto a Acuerdos Corporativos y al sistema de información Ambiental Regional: De acuerdo con el Sistema de Información Geográfica de Cornare, los predios de interés, se encuentran al interior de los límites del Plan de Ordenación y Manejo de la Cuenca Hidrográfica POMCA del Río Negro, aprobado en Comare mediante la Resolución No. 112-7296 del 21 de diciembre de 2017, y mediante Resolución No. 112-4975 del 8 de Noviembre de 2018, estableció el régimen de usos al interior de la misma, con áreas complementarias para la conservación (16,50%) y de rehabilitación para la conservación (83,50%).



Imagen 1. Determinantes ambientales predio.

De acuerdo con la Resolución No 112-4795 del 8 de noviembre del 2018 (por la cual se establece el régimen de usos al interior de su zonificación ambiental), en las Áreas de rehabilitación podrá aprovecharse de manera sostenible el 30% del área de los predios y garantizar coberturas boscosas en el 70% del área restante, siempre y cuando estén acordes con lo establecido en los Planes de Ordenamiento Territorial.

3.5 Revisión de las especies y los volúmenes y análisis de la Información

Familia	Nombre científico	Nombre común	Altura promedio (m)	Diámetro promedio (m)	Cantidad	Volumen total (m ³)	Volumen comercial (m ³)	Área basal (Ha)	Tipo de aprovechamiento
Myrtaceae	<i>Eucalyptus sp.</i>	Eucalipto	11,8	0,4	8	7,08	4,6	0,0001	Tala
Cupressaceae	<i>Cupressus lusitánica</i>	Ciprés	9,5	0,4	28	17,8	11,5	0,0003	Tala
TOTAL					36	24,8	16,1	0,0004	

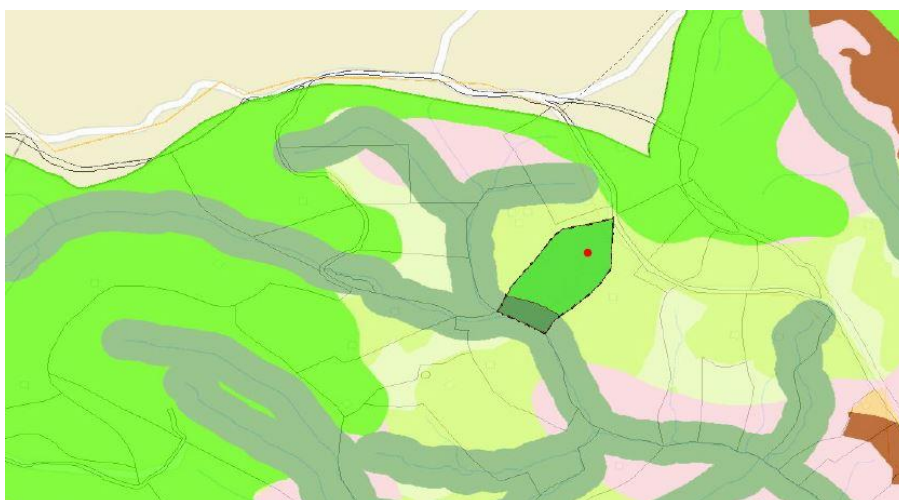
3.6. Registro Fotográfico:

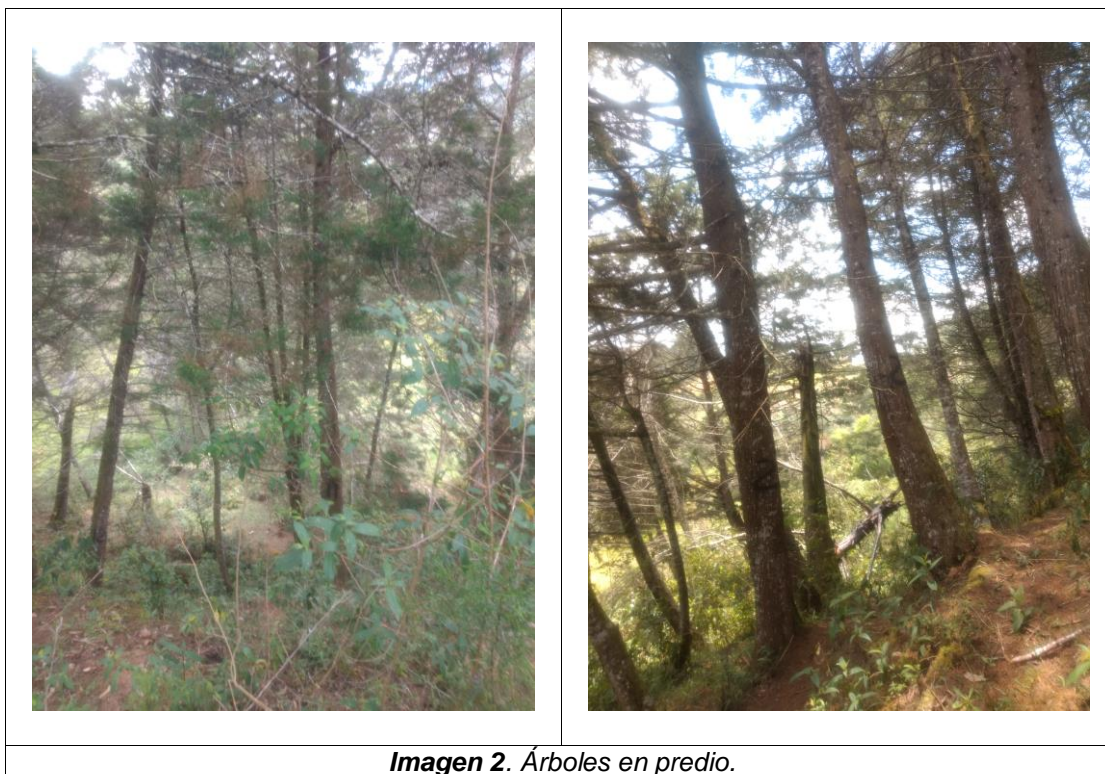

4. CONCLUSIONES:

4.1 Viabilidad: Técnicamente se considera viable el aprovechamiento forestal de árboles aislados para el predio FMI No. 020-48157, ubicado en la vereda La Enea del Municipio de Guarne, para las siguientes especies:

Familia	Nombre científico	Nombre común	Cantidad	Volumen total (m³)	Volumen comercial (m³)	Área basal (Ha)	Tipo de aprovechamiento
Myrtaceae	<i>Eucalyptus sp.</i>	Eucalipto	8	7,08	4,6	0,0001	Tala
Cupressaceae	<i>Cupressus lusitánica</i>	Ciprés	28	17,8	11,5	0,0003	Tala
TOTAL			36	24,8	16,1	0,0004	

4.2 El área de aprovechamiento es de 0,0004 hectáreas.

4.3 La parte interesada realizó el pago por el valor del trámite ambiental.

4.4. El predio identificado con FMI No. 020-48157, se encuentra en el área de influencia del POMCA del Rio Negro, aprobado en Cornare mediante Resolución 112-7296 del 21 de diciembre de 2017, presentando áreas en las categorías rehabilitación para la conservación y áreas complementarias para la conservación. Por lo que en el predio se podrá aprovechar de manera sostenible el 30% del área y garantizar coberturas boscosas en el 70% del área restante, de acuerdo a la Resolución No 112-4795 del 8 de noviembre del 2018, permitiendo la densidad de 2 viviendas por hectárea en área de rehabilitación; siempre y cuando estén acordes con lo establecido en el POT del municipio.

4.5. *La madera producto del aprovechamiento, se quiere implementar en necesidades del proyecto y comercialización, de acuerdo a lo manifestado por el acompañante.*

4.6. *Los árboles presentan condiciones que los hacen óptimos para ser aprovechados como arboles aislados*

4.7. *La información entregada por el usuario es suficiente para emitir el concepto de viabilidad ambiental del asunto en mención.*

4.8. *El interesado deberá prevenir, mitigar, controlar, compensar y corregir los posibles efectos e impactos negativos causados en desarrollo del aprovechamiento.*

4.9. *El presente permiso no autoriza ninguna actividad en el predio, se otorga únicamente en beneficio de los árboles solicitados; cualquier uso que se pretenda desarrollar en el predio debe estar acorde con los establecido en el Plan de Ordenamiento Territorial vigente en concordancia con los determinantes ambientales de Cornare.*

CONSIDERACIONES JURIDICAS

Que el artículo 79 de la Carta Política indica que: *“Todas las personas tienen derecho a gozar de un ambiente sano. La Ley garantizará la participación de la comunidad en las decisiones que puedan afectarlo.*

Es deber del Estado proteger la diversidad e integridad del ambiente, conservar las áreas de especial importancia ecológica y fomentar la educación para el logro de estos fines”.

Que el artículo 80 ibídem, establece que: *“El Estado planificará el manejo y aprovechamiento de los recursos naturales, para garantizar su desarrollo sostenible, su conservación, restauración o sustitución*

(...)”

Que el artículo 31 numeral 12 de la Ley 99 de 1993, señala lo siguiente: *“Ejercer las funciones de evaluación, control y seguimiento ambiental de los usos del agua, el suelo, el aire y los demás recursos naturales renovables, lo cual comprenderá el vertimiento, emisión o incorporación de sustancias o residuos líquidos, sólidos y gaseosos, a las aguas a cualquiera de sus formas, al aire o a los suelos, así como los vertimientos o emisiones que puedan causar daño o poner en peligro el normal desarrollo sostenible de los recursos naturales renovables o impedir u obstaculizar su empleo para otros usos. Estas funciones comprenden la expedición de las respectivas licencias ambientales, permisos, concesiones, autorizaciones y salvoconductos;”*

El artículo 2.2.1.1.9.2 del Decreto 1076 de 2015., señala, *Titular de la solicitud “si se trata de árboles ubicados en predios de propiedad privada, la solicitud deberá ser presentada por el propietario, quien debe probar su calidad de tal, o por el tenedor con autorización del propietario. Si la solicitud es allegada por persona distinta al propietario alegando daño o peligro causado por los arboles ubicados en predios vecinos, solo procederá a otorgar autorización para talarlos, previa decisión de la autoridad competente para conocer esta clase de litigios.”*

Que es función de CORNARE propender por el adecuado uso y aprovechamiento de los recursos naturales de conformidad con los principios medio ambientales de racionalidad, planeación y proporcionalidad, teniendo en cuenta para ello lo establecido por los postulados del desarrollo sostenible y sustentable.

En virtud de lo anterior y acogiendo lo establecido en el informe técnico **131-0705 del 17 de abril de 2020**, se considera procedente autorizar el aprovechamiento de árboles aislados, por obra privada, consistente en intervenir mediante el sistema de tala rasa treinta y seis (36) especies arbóreas de las especies Eucalipto y Ciprés, los cuales se dispondrá en la parte resolutive del presente acto.

Que es competente la directora de la Regional Valles de San Nicolás de conformidad con la Resolución Corporativa que la faculta en el cargo para conocer del asunto y en mérito de lo expuesto,

RESUELVE

ARTÍCULO PRIMERO: AUTORIZAR el APROVECHAMIENTO DE ÁRBOLES AISLADOS POR OBRA PRIVADA, a la señora **JESICA NATALIA CARDONA**, en calidad de propietaria, y autorizada del también propietario el señor **ASDRÚBAL DE JESÚS HERRERA BENÍTEZ**, en beneficio del predio con folio de Matricula inmobiliaria 020-48157, ubicado en la vereda La Enea del municipio de Guarne, para las siguientes especies:

<i>Familia</i>	<i>Nombre científico</i>	<i>Nombre común</i>	<i>Cantidad</i>	<i>Volumen comercial (m³)</i>	<i>Área basal (Ha)</i>	<i>Tipo de aprovechamiento</i>
<i>Myrtaceae</i>	<i>Eucalyptus sp.</i>	<i>Eucalipto</i>	8	4,6	0,0001	<i>Tala</i>
<i>Cupressaceae</i>	<i>Cupressus lusitánica</i>	<i>Ciprés</i>	28	11,5	0,0003	<i>Tala</i>
TOTAL			36	16,1	0,0004	

Parágrafo 1º. Se les informa que sólo podrá aprovechar los árboles mencionados en el artículo primero del presente acto administrativo.

Parágrafo 2º. El aprovechamiento de los árboles tendrá un tiempo para ejecutarse de doce (12) meses contados a partir de la ejecutoria del presente acto.

ARTÍCULO SEGUNDO: REQUERIR a los señores **JESICA NATALIA CARDONA y ASDRÚBAL DE JESÚS HERRERA BENÍTEZ**, para que compensen por el aprovechamiento de los árboles, para ello las partes interesadas cuentan con las siguientes alternativas:

1- Realizar la siembra de especies nativas en una relación de **1:3**, en un predio de su propiedad, es decir por cada árbol aprovechado deberá sembrar **3 árboles** nativos, en este caso el interesado deberá plantar **108 árboles** de especies nativas de importancia ecológica y garantizar su sobrevivencia mediante la realización de mantenimientos durante un mínimo de 5 años. Las especies recomendadas para la siembra son: drago (*Croton magdalenensis*), arrayán (*Myrcia popayanensis*), encenillo (*Weinmannia tomentosa*), siete cueros (*Tibouchina lepidota*), Quiebrabarriga (*Trichanthera gigantea*), aliso (*Alnus sp*), amarraboyo (*Meriana nobilis*), entre otros, la altura de las plántulas debe ser de 50 cm o superior.

1.1. Una vez finalizada la siembra del material vegetal deberá informar a CORNARE. La Corporación verificará el cumplimiento de esta actividad y realizará el control y seguimiento de las acciones de mantenimiento de los árboles sembrados, teniendo en cuenta que la siembra

de los árboles a futuro no perjudique las construcciones aledañas, espacios públicos, redes eléctricas, de gas o acueducto o vías.

1.2. En caso de no tener espacio suficiente para ejecutar la compensación en este mismo sitio lo puede hacer en otros, informando previamente a Cornare para su concepto.

1.3. La compensación tendrá como tiempo de ejecución de **tres (3) meses** después de terminado el aprovechamiento forestal.

2- Para la compensación por el aprovechamiento de los árboles, la Corporación propone lo indicado en la Resolución No. 112-6721 del 30 de noviembre de 2017, “...donde se establece los costos asociados a las actividades de compensación a través de un esquema de pago por servicios ambientales - PSA, (...) El Valor por siembra y mantenimiento de planta a todo costo (COP) es de \$16.702 en este caso el valor por compensación por los árboles es de $(\$16.702 \times 108 \text{ árboles}) = (\$1.803.816)$

2.1. Para lo referente a las actividades de compensación se informa que la Corporación cuenta con un esquema de PSA, denominado BanCO2, a través del cual usted podrá cumplir con esta obligación. Para mayor información se puede comunicar al teléfono. 546 16 16 Ext 227, o al correo electrónico: info@banco2.com.

2.2. Los interesados en caso de elegir la opción de compensación a través de un esquema de PSA, deberá informar a la Corporación, en un término de dos **(2) meses** después de realizado el aprovechamiento, para la Corporación realizar la respectiva verificación y velar por el cumplimiento de la compensación.

ARTÍCULO TERCERO: ACLARAR que compensar a través de un esquema de PSA, **es una opción y no una obligación para los usuarios**, no obstante, las actividades de compensación sí son obligatorias y el usuario tendrá las siguientes opciones: realizar la compensación a través de un esquema de PSA o realizar la respectiva siembra de los individuos establecidos en el presente acto administrativo.

ARTÍCULO CUARTO: REQUERIR a los señores **JESICA NATALIA CARDONA y ASDRÚBAL DE JESÚS HERRERA BENÍTEZ**, para que cumpla con las siguientes obligaciones:

1. Desramar y repicar las ramas, orillos y material de desecho de los arboles aprovechados, facilitando la incorporación de este material al suelo como materia orgánica.
2. Aprovechar única y exclusivamente las especies y volúmenes autorizados en el área permitida.
3. Se prohíbe la tala de los individuos identificados en campo como semillero.
4. CORNARE no se hace responsable de los daños materiales o sometimientos que cause el aprovechamiento forestal y la poda de los árboles.
5. El área debe ser demarcada con cintas reflectivas indicando con esto el peligro para los transeúntes.
6. Los desperdicios producto del aprovechamiento deben ser retirados del lugar y dispuestos de forma adecuada en un sitio autorizado para ello.

7. Debe tener cuidado con el aprovechamiento de los árboles con proximidad a la vía pública, líneas eléctricas y casas de habitación, que en su momento deberá contar con señalización antes de que el árbol sea intervenido y así eliminar riesgos de accidente.

8. Las personas que realicen el aprovechamiento forestal deben ser idóneas en este campo y contar con la seguridad social actualizada.

9. **En linderos con vecinos no se pueden erradicar árboles. En caso de hacerlo debe contar con la autorización escrita del vecino donde manifieste estar de acuerdo con esta acción y el respectivo permiso de Cornare.**

10. Copia de la Resolución debe permanecer en el sitio del aprovechamiento.

11. Los productos, subproductos y residuos del aprovechamiento como ramas, troncos, hojas, orillos, listones, aserrín, aceites y combustibles deben disponerse adecuadamente.

12. No se deben realizar quemas de los residuos producto del aprovechamiento forestal

ARTÍCULO QUINTO: INFORMAR a los señores **JESICA NATALIA CARDONA y ASDRÚBAL DE JESÚS HERRERA BENÍTEZ**, que el producto del aprovechamiento puede ser comercializado y/o transportado, por lo tanto, CORNARE entregará salvoconductos de movilización de madera, previa solicitud del interesado.

Parágrafo 1º. De conformidad con la Resolución 1909 del 2017, modificada mediante Resolución 81 del 2018, expedidas por el Ministerio de Ambiente y Desarrollo Sostenible, por medio de la cual se establece el Salvoconducto Único Nacional en Línea, los usuarios que a partir del 20 de abril del 2018, requieran movilizar productos maderables provenientes de aprovechamientos forestales, deberán solicitar los Salvoconductos Únicos Nacionales en Línea, a través de la Ventanilla Integral de Trámites Ambientales en Línea (Vital), siguiendo los siguientes pasos:

– Registrarse en la página web de VITAL, donde deberá ingresar por primera vez e ingresar sus datos personales.

– <http://vital.anla.gov.co/SILPA/TESTSILPA/Security/Login.aspx>, corresponde a la página web donde podrá realizar el registro. A continuación, se muestra un ejemplo de como aparece la página y donde iniciar el registro:

–



– Una vez que se haya registrado por primera vez, deberá informar a CORNARE al número telefónico 546 1616, extensión 413, que sea inscrito en VITAL.

– Luego del registro inicial e informar a CORNARE, deberá ingresar a VITAL con el Usuario y la clave asignados, los cuales le serán enviados al correo electrónico registrado. Una vez ingrese como usuario a VITAL tendrá que cambiar la clave de acceso solicitando una nueva clave, la cual será enviada al correo electrónico que ingresó en el registro inicial.

– Una vez tenga la nueva clave, deberá ingresar nuevamente a VITAL y acercarse a las oficinas de la Regional Valles de San Nicolás ubicadas en la Carrera 47 N° 64 A -61, teléfono 5613856, kilómetro 1 vía Rionegro – Belén, donde activaran el usuario y posteriormente se podrá generar el salvoconducto.

Parágrafo 2º. No deben movilizar madera con salvoconductos vencidos o adulterados, como tampoco sin este documento que autoriza el transporte.

ARTICULO SEXTO: INFORMAR que la Corporación aprobó el Plan de Ordenación y Manejo de la Cuenca Hidrográfica del Río Negro a través de la Resolución 112-7296 del 21 de diciembre de 2017, en la cual se localiza la actividad.

ARTICULO SEPTIMO: ADVERTIR que las normas sobre manejo y aprovechamiento de los recursos naturales renovables previstas en el Plan de Ordenación y Manejo de la Cuenca del Río Negro, priman sobre las disposiciones generales dispuestas en otro ordenamiento administrativo, en las reglamentaciones de corrientes, o establecidas en los permisos, concesiones, licencias y demás autorizaciones ambientales otorgadas antes de entrar en vigencia el respectivo plan de ordenación y manejo.

Parágrafo. El Plan de Ordenación y Manejo de la Cuenca Hidrográfica del Río Negro, constituye norma de superior jerarquía y determinante ambiental de los planes de ordenamiento territorial de las Entidades Territoriales que la conforman y tienen jurisdicción dentro de la misma, de conformidad con la Ley 388 de 1997 artículo 10 y el artículo 2.2.3.1.5.6 del decreto 1076 de 2015.

ARTICULO OCTAVO: ADVERTIR a los interesados, que cualquier incumplimiento a los términos, condiciones, obligaciones y requisitos establecidos en el presente acto administrativo, dará lugar a la adopción de las sanciones y medidas previstas en la Ley 1333 de 2009, previo adelanto del trámite administrativo sancionatorio correspondiente.

Parágrafo. CORNARE realizará una visita de Control y Seguimiento para verificar el cumplimiento de la medida de compensación recomendada.

ARTÍCULO NOVENO: NOTIFICAR personalmente el presente acto administrativo a la señora **JESICA NATALIA CARDONA**, en calidad de autorizada del señor **ASDRÚBAL DE JESÚS HERRERA BENÍTEZ**, haciéndole entrega de una copia de la misma, como lo dispone la Ley 1437 de 2011. De no ser posible la notificación personal se hará en los términos de la mencionada ley.

ARTICULO DECIMO: INDICAR que contra la presente actuación procede el recurso de reposición, el cual deberá interponerse ante el mismo funcionario que profirió este acto administrativo, dentro de los diez (10) días hábiles siguientes a su notificación, según lo establecido en la Ley 1437 de 2011.

ARTÍCULO UNDECIMO: ORDENAR la **PUBLICACIÓN** del presente acto administrativo en el Boletín Oficial de Cornare, a través de su página Web www.cornare.gov.co, conforme lo dispone el artículo 71 de la Ley 99 de 1993.

Dado en el Municipio de Rionegro,

NOTIFÍQUESE, PUBLÍQUESE Y CÚMPLASE



OLGA LUCIA ZAPATA MARIN
Directora Regional Valles de San Nicolás.

EXPEDIENTE: 05.318.06. 35014

Proyectó: Abogada/ Piedad Usuga Z

Procedimiento: Trámite Ambiental

Asunto: Flora (Aprovechamiento)

Técnica. Laura Arce Montoya

Fecha: 24/04/2020