



CORNARE	
NÚMERO RADICADO:	131-0433-2018
Sede o Regional:	Regional Valles de San Nicolás
Tipo de documento:	ACTOS ADMINISTRATIVOS-RESOLUCIONES AMBIEN
Fecha:	26/04/2018
Hora:	15:28:01.38...
Folios:	

RESOLUCIÓN No.

POR MEDIO DE LA CUAL SE AUTORIZA UN APROVECHAMIENTO DE ÁRBOLES AISLADOS POR OBRA PRIVADA Y SE ADOPTAN OTRAS DETERMINACIONES

LA DIRECTORA DE LA REGIONAL VALLES DE SAN NICOLAS DE LA CORPORACIÓN AUTÓNOMA REGIONAL DE LAS CUENCAS DE LOS RÍOS NEGRO Y NARE, CORNARE, en uso de sus atribuciones legales y delegatarias y

CONSIDERANDO

Que mediante Auto N° 131-0212 del 28 de febrero de 2018, se dio inicio al trámite ambiental de **APROVECHAMIENTO DE ÁRBOLES AISLADOS POR OBRA**, solicitado por los señores **GABRIEL ANGEL LLANO VARGAS Y GLORIA EUNICE MURILLO CANO** identificados con cedula de ciudadanía números 3.495.268 y 31.232.202 respectivamente, en calidad de propietarios, en beneficio del predio identificado con Folio de Matrícula Inmobiliaria N° 020-44693 ubicado en la vereda La Honda del municipio de Guarne.

Que en atención a la solicitud referenciada, funcionarios de la Corporación, efectuaron visita técnica el día 20 de marzo de 2018, generándose el **Informe Técnico número 131-0638 del 17 de abril de 2018**, en el cual se observó y concluyó lo siguiente:

"3. OBSERVACIONES

3.1 Al predio se llega tomando la vía que conduce de la cabecera de Guame al cementerio municipal, por esta vía se hace un recorrido de unos 4.8 km hasta una curva muy pronunciada, allí al costado izquierdo se encuentra un cercado con alambre de púas, por este se ingresa y se hace un recorrido de unos 80 metros hasta encontrar una fuente de agua, al cruzar dicha fuente se encuentra el predio del solicitante.

3.2 El predio se encuentra ubicado en la vereda La Honda del Municipio de Guame, una topografía quebrada con pendientes moderadas a altas, se observan algunos focos de erosión, principalmente cerca de los linderos del predio, los cuales están demarcados por una "chamba", también se observa un alto nivel freático en las zonas aledañas a la fuente hídrica. La cobertura vegetal predominante son los pastos enmalezados con la presencia de individuos arbóreos aislados de especies forestales exóticas como pátula (*Pinus patula*) y ciprés (*Cupressus lusitánica*). Por el lindero norte del predio discurre una fuente hídrica, no se encontraron construcciones de ningún tipo.

3.3 Los árboles objeto de la solicitud corresponden a cuarenta y cuatro (44) individuos de la especie ciprés (*Cupressus lusitánica*), todos ubicados al interior del predio identificado con FMI No. 020-44693 en la vereda La Honda del Municipio de Guame.

En cuanto al estado de los árboles se encontró que, todos son individuos producto de una regeneración natural in situ, los cuales son árboles adultos que exhiben deficientes condiciones fitosanitarias, puesto que, han sido afectados por la alta humedad relativa del ambiente y el alto nivel freático del suelo, factores que son limitantes para el óptimo desarrollo de esta especie en particular, ocasionando pudrición de sus raíces y la posterior muerte de órganos aéreos como hojas, ramas y tronco principal, además de lo anterior, muchos otros individuos presentan deformaciones en su tronco principal o inclinaciones pronunciadas.

Aunque los árboles antes descritos se encuentran en mal estado fitosanitario o presentan deformaciones, ninguno de ellos representa riesgo para personas, animales u obras de infraestructura, ya que se encuentran en una zona bastante alejada y difícil de acceder, por tanto, el interesado justifica su intervención en la necesidad de obtener productos maderables para la construcción y/o remodelación de una finca de su propiedad.

Gestión Ambiental, social, participativa y transparente



Corporación Autónoma Regional de las Cuencas de los Ríos Negro - Nare "CORNARE"

Correra 59 N° 44-48 Autopista Medellín - Bogotá El Santuario Antioquia. Nit: 890985138-3
Tel: 520 11 70 - 546 16 16, Fax 546 02 29, www.cornare.gov.co, E-mail: cliente@cornare.gov.co
Regionales: 520-11 -70 Volles de San Nicolás Ext: 401-461, Páramo: Ext 532, Aguas Ext: 502 Bosques. 834 85 83,
Porce Nus: 866 01 26, Tecnoparque los Olivos: 546 30 99,
CITES Aeropuerto José María Córdova - Telefax: (054) 536 20 40 - 287 43 29.

Debido a que las especies son exóticas y no presentan veda a nivel nacional o regional y no hacen parte de una formación boscosa natural o un corredor ecológico o vegetación riparia, con su erradicación no se afecta de forma significativa un entorno ecológicamente relevante.

La madera producto del aprovechamiento puede ser transportada fuera del predio para su comercialización o disposición final.

3.4 Luego de consultar el SIGR se encuentra que, la Cuenca del Río Negro a la cual pertenece la Microcuenca donde está el predio objeto de solicitud, fue ordenada bajo la Resolución No.112-7296 21/12/2017.

El predio presenta restricciones ambientales por el Acuerdo 251 de 2011 y se deben establecer y respetar los retiros a la fuente hídrica estipulados en el PBOT municipal. No obstante los árboles objeto de aprovechamiento en su totalidad se encuentran lejos de las fuentes de agua y no constituyen o hacen parte de un bosque ripario protector

3.5 No se tiene conocimiento de que se hayan llevado a cabo aprovechamientos previos a esta solicitud.

3.6 Revisión de las especies y los volúmenes y análisis de la Información

Familia	Nombre científico	Nombre común	Altura promedio (m)	Diámetro promedio (m)	Cantidad	Volumen total (m³)	Volumen comercial (m³)	Tipo de aprovechamiento (tala, trasplante, poda)
Cupressaceae	Cupressus lusitánica	Ciprés	17.3	0.24	44	30.89	24.09	Tala
TOTAL					44	30.89	24.09	

3.7 Registro Fotográfico:

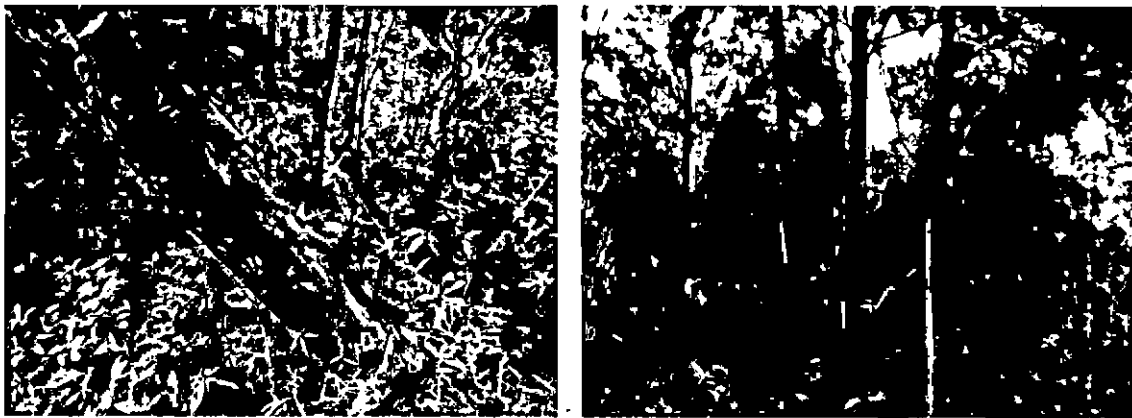

4. CONCLUSIONES:

4.1 El concepto de la Corporación es darle viabilidad al APROVECHAMIENTO FORESTAL DE ÁRBOLES AISLADOS POR OBRA PRIVADA de cuarenta y cuatro (44) individuos de la especie ciprés (Cupressus lusitánica), todos ubicados al interior del predio identificado con FMI No. 020-44693 en la vereda La Honda del Municipio de Guame, sus cantidades respectivas se referencian en la siguiente tabla:

Familia	Nombre científico	Nombre común	Altura promedio (m)	Diámetro promedio (m)	Cantidad	Volumen total (m³)	Volumen comercial (m³)	Tipo de aprovechamiento (tala, trasplante, poda)
Cupressaceae	Cupressus lusitánica	Ciprés	17.3	0.24	44	30.89	24.09	Tala
TOTAL					44	30.89	24.09	

4.2 NA

4.3 Estos árboles por sus malformaciones, inclinaciones o mal estado fitosanitario, se justifica su aprovechamiento para la obtención de madera con fines de llevar a cabo una obra privada correspondiente a la construcción y/o reforma de una vivienda. Por estos motivos, se considera oportuna su erradicación mediante el procedimiento de tala.

Ninguno de los cuarenta y cuatro (44) individuos arbóreos pertenecen a especies con veda a nivel nacional o regional y no hacen parte de llanuras de inundación, corredores ecológicos conectivos o de otro tipo de cobertura vegetal tipificada, por tanto con su erradicación no se afecta de forma significativa un entorno ecológicamente relevante, toda vez que se trata de árboles aislados y no se evidenció la presencia de biota asociada temporal o permanentemente a los especímenes.

4.4 La información entregada por el señor GABRIEL ÁNGEL LLANO VARGAS identificado con C.C. 3.495.268 y la señora GLORIA EUNICE MURILLO CANO identificada con C.C. 31.232.202, en calidad de propietarios del predio, es suficiente para emitir concepto de viabilidad ambiental para la intervención de los Árboles Aislados.

4.5 NA

CONSIDERACIONES JURIDICAS

Que el artículo 8º de la Constitución Política establece que "Es obligación del Estado y de las personas proteger las riquezas culturales y naturales de la Nación".

Que el artículo 79 ibidem, establece "Todas las personas tienen derecho a gozar de un ambiente sano. La Ley garantizará la participación de la comunidad en las decisiones que puedan afectarlo.

Es deber del Estado proteger la diversidad e integridad del ambiente, conservar las áreas de especial importancia ecológica y fomentar la educación para el logro de estos fines.

El artículo 80 ibidem, establece que: "El Estado planificará el manejo y aprovechamiento de los recursos naturales, para garantizar su desarrollo sostenible, su conservación, restauración o sustitución"

La protección al medio ambiente corresponde a uno de los más importantes cometidos estatales, es deber del Estado garantizar a las generaciones futuras la conservación del ambiente y la preservación de los recursos naturales.

Que la Ley 99 de 1993, en su artículo 31 establece las Funciones de las Corporaciones Autónomas Regionales y en los numerales 11, 12 y 14 imponen la obligación de realizar inspección y vigilancia a los trámites ambientales otorgados.

El artículo 2.2.1.1.9.2 del Decreto 1076 de 2015., señala, Titular de la solicitud "si se trata de árboles ubicados en predios de propiedad privada, la solicitud deberá ser presentada por el propietario, quien debe probar su calidad de tal, o por el tenedor con autorización del propietario. Si la solicitud es allegada por persona distinta al propietario alegando daño o peligro causado por los arboles ubicados en predios vecinos, solo procederá a otorgar autorización para talarlos, previa decisión de la autoridad competente para conocer esta clase de litigios."

Que es función de CORNARE propender por el adecuado uso y aprovechamiento de los recursos naturales de conformidad con los principios medio ambientales de racionalidad, planeación y proporcionalidad, teniendo en cuenta para ello lo establecido por los postulados del desarrollo sostenible y sustentable.

En virtud de lo anterior y hechas las consideraciones de orden técnico y jurídico, este despacho considera procedente autorizar el aprovechamiento de árboles aislados de cuarenta y cuatro (44) individuos de las especies Ciprés ya que estos arboles por sus malformaciones, inclinaciones o mal estado fitosanitario, se justifica su aprovechamiento para la obtención de madera con fines de llevar a cabo una obra privada correspondiente a la construcción y/o reforma de una vivienda. Por estos motivos, se considera oportuna su erradicación mediante el procedimiento de tala.

Que es competente la Directora de la Regional Valles de San Nicolás para conocer del asunto y en mérito de lo expuesto,

RESUELVE

ARTICULO PRIMERO. AUTORIZAR el APROVECHAMIENTO DE ÁRBOLES AISLADOS POR OBRA PRIVADA a los señores **GABRIEL ANGEL LLANO VARGAS Y GLORIA EUNICE MURILLO CANO** identificados con cedula de ciudadanía números 3.495.268 y 31.232.202 respectivamente, beneficio del predio identificado con Folio de Matrícula Inmobiliaria N° 020-44693 ubicado en la vereda La Honda del municipio de Guarne, para las siguientes especies:

Familia	Nombre científico	Nombre común	Cantidad	Volumen comercial (m³)	Tipo de aprovechamiento (tala, trasplante, poda)
Cupressaceae	<i>Cupressus lusitánica</i>	Ciprés	44	24.09	Tala
Total			44	24.09	

Parágrafo 1º. Se informa a los interesados, que sólo podrá aprovechar los árboles antes mencionados en el artículo primero.

Parágrafo 2º. El plazo para el aprovechamiento de los árboles tendrá un tiempo para ejecutarse de seis **(6) meses** contados a partir de la fecha de notificación del presente Acto Administrativo.

ARTICULO SEGUNDO. REQUERIR a los señores **GABRIEL ANGEL LLANO VARGAS Y GLORIA EUNICE MURILLO CANO**, para realizar acciones de compensación ambiental motivadas por el aprovechamiento forestal, para lo cual dispone de las siguientes alternativas:

1. Para la compensación por el aprovechamiento de los árboles, se deberá realizar la siembra de especies nativas en una relación de 1:3 para especies exóticas, es decir por cada árbol de especie exótica aprovechado deberá plantar 3 árboles nativos, para un total de **132 árboles** (44 árboles x 3) en este caso el interesado deberá plantar especies nativas de importancia ecológica y garantizar su sobrevivencia mediante la realización de mantenimientos durante un mínimo de 5 años. Las

especies recomendadas para la siembra son: Chagualo (*Clusia multiflora*), Drago (*Croton magdalenensis*), Arrayán (*Myrcia popayanensis*), Encenillo (*Weinmannia tomentosa*), Siete cueros (*Tibouchina lepidota*), Aliso (*Alnus sp*), Pino romerón (*Nageia rospigliosii*), Cedro de montaña (*Cedrela montana*), Amarraboyo (*Meriania nobilis*), Nigüito (*Miconia caudata*), entre otros, la altura de las plántulas debe ser de 50 cm o superior. Para esta actividad de compensación no se acepta especies para setos, frutales, ornamentales o especies introducidas (Pátulas, Eucaliptos, Ciprés, etc.), como tampoco los árboles establecidos con fines paisajísticos, deberá conformar un área boscosa continua.

1.1. Una vez finalizada la siembra del material vegetal deberá informar a CORNARE. La Corporación verificará el cumplimiento de esta actividad y realizará el control y seguimiento de las acciones de mantenimiento de los árboles sembrados, teniendo en cuenta que la siembra de los árboles a futuro no perjudique las construcciones aledañas, espacios públicos, redes eléctricas, de gas o acueducto o vías.

1.2. En caso de no tener espacio suficiente para ejecutar la compensación en este mismo sitio lo puede hacer en otros, informando previamente a Cornare para su concepto.

1.3. La compensación tendrá como tiempo de ejecución de **seis (6) meses** después de terminado el aprovechamiento forestal.

2. Para la compensación por el aprovechamiento de los árboles la Corporación propone igualmente lo indicado en la Resolución Corporativa 112-6721 del 30 de noviembre de 2017, la cual establece en su anexo 1 los costos asociados a las actividades de compensación a través de un esquema de pago por servicios ambientales - PSA, donde el valor por siembra y mantenimiento de planta a todo costo (COP) es de \$15.595, para el caso el valor por compensación por los árboles es de \$ 2.058.540 (\$15.595 x 132 árboles).

2.1 Para lo referente a las actividades de compensación por pago por servicios ambientales, se informa que la Corporación cuenta con un esquema denominado BanCO2, a través del cual podrán cumplir con esta obligación. Para mayor información sobre esta alternativa pueden comunicarse al teléfono 546 16 16 ext 227 o al correo electrónico: info@banco2.com.

2.2. Los interesados en caso de elegir la opción de compensación a través del esquema de pago por servicios ambientales (PSA), deberán informar a la Corporación, en un término de un (1) mes, con el fin de que la Corporación realice la respectiva verificación y vele por el cumplimiento de la compensación.

ARTÍCULO TERCERO. ACLARAR que compensar a través de un esquema de PSA, es una opción y no una obligación para el usuario, las actividades de compensación son obligatorias y el usuario cuenta con las siguientes opciones: realizar la compensación a través de un esquema de PSA o realizar la respectiva siembra de los individuos, establecidos en el artículo segundo numeral primero de la presente resolución o proponer actividades de compensación que garanticen la No pérdida Neta de Biodiversidad.

ARTÍCULO CUARTO. REQUERIR a los señores **GABRIEL ANGEL LLANO VARGAS Y GLORIA EUNICE MURILLO CANO**, para que cumplan con las siguientes obligaciones:

1. Deberá cortar y picar las ramas, orillós y material de desecho de los árboles talados, facilitando la incorporación de este material al suelo como materia orgánica.

2. Aprovechar única y exclusivamente las especies autorizadas en el sitio permissionado

3. Cornare no se hace responsable de los daños materiales o sometimientos que cause el aprovechamiento forestal.
4. Demarcar con cintas reflectivas el área, indicando con esto el peligro para los habitantes, visitantes y transeúntes.
5. Deberá tener cuidado con la tala de los árboles que en su momento deberán contar con señalización antes de que los árboles sean intervenidos y así eliminar riesgos de accidente
6. Los desperdicios producto del aprovechamiento deben ser retirados del lugar y dispuestos de forma adecuada en un sitio adecuado para ello, Sin ser arrojados a fuentes hídricas ni quemados.
7. Tener cuidado con el aprovechamiento de los árboles con proximidad a la vía pública, líneas eléctricas y casas de habitación, que en su momento deberá contar con señalización antes de que el árbol sean intervenidos y así eliminar riesgos de accidente.
8. **En linderos con vecinos no se pueden erradicar árboles. En caso de hacerlo debe contar con la autorización escrita del vecino donde manifieste estar de acuerdo con esta acción y el respectivo permiso de Cornare.**
9. Las personas que realicen el aprovechamiento forestal deben ser idóneas en este campo y contar con la seguridad social actualizada.
10. Realizar una correcta disposición de los residuos producto del aprovechamiento, en ningún caso se permite arrojarlos a las fuentes hídricas o hacer quemas.
11. Copia de la resolución debe permanecer en el sitio del aprovechamiento.

ARTÍCULO QUINTO. INFORMAR a la parte interesada que el producto del aprovechamiento puede ser comercializado y/o transportado.

Parágrafo 1º. De conformidad con la Resolución 1909 del 2017, modificada mediante Resolución 81 del 2018, expedidas por el Ministerio de Ambiente y Desarrollo Sostenible, por medio de la cual se establece el Salvoconducto Único Nacional en Línea, los usuarios que a partir del 20 de abril del 2018, requieran movilizar productos maderables provenientes de aprovechamientos forestales, deberán solicitar los Salvoconductos Únicos Nacionales en Línea, a través de la Ventanilla Integral de Trámites Ambientales en Línea (Vital), para mayor información dirigirse a la Ventanilla Integral de Servicio al Cliente de la Regional Valles de San Nicolás.

Parágrafo 2º. No deben movilizar madera con salvoconductos vencidos o adulterados, como tampoco sin éste documento que autoriza el transporte.

ARTÍCULO SEXTO. INFORMAR a la parte interesada que mediante Resolución No 112-7296 de diciembre 21 de 2017, la Corporación aprobó El Plan De Ordenación y Manejo de La Cuenca Hidrográfica del Río Negro, en la cual se localiza la actividad para la cual se otorga modifica el presente permiso.

ARTÍCULO SEPTIMO. ADVERTIR, a la parte interesada que las normas sobre manejo y aprovechamiento de los recursos naturales renovables previstas en el Plan de Ordenación y Manejo de la Cuenca del Río Negro, priman sobre las disposiciones generales establecidas en otro ordenamiento administrativo, en las reglamentaciones de corrientes o en los permisos, concesiones, licencias ambientales y demás autorizaciones otorgadas antes de entrar en vigencia el respectivo Plan.

Parágrafo: El Plan de Ordenación y Manejo de la Cuenca Hidrográfica del Río Negro, constituye norma de superior jerarquía y determinante ambiental de los planes de ordenamiento territorial de las Entidades Territoriales que la conforman y tienen jurisdicción dentro de la misma, de conformidad con la Ley 388 de 1997 artículo 10 y el artículo 2.2.3.1.5.6 del decreto 1076 de 2015."

ARTICULO OCTAVO. ADVERTIR a la parte interesada que cualquier incumplimiento a los términos, condiciones, obligaciones y requisitos establecidos en el presente acto administrativo, dará lugar a la adopción de las sanciones y medidas previstas en la Ley 1333 de 2009, previo adelanto del trámite administrativo sancionatorio correspondiente.

Parágrafo. CORNARE realizará una visita de Control y Seguimiento para verificar el cumplimiento de la medida de compensación recomendada.

ARTÍCULO NOVENO. NOTIFICAR el presente Acto Administrativo a los señores **GABRIEL ANGEL LLANO VARGAS Y GLORIA EUNICE MURILLO CANO**, haciéndole entrega de una copia de la misma, como lo dispone la Ley 1437 de 2011. De no ser posible la notificación personal se hará en los términos de la mencionada ley.

ARTÍCULO DECIMO. INDICAR que contra la presente actuación procede el recurso de reposición, el cual deberá interponerse ante el mismo funcionario que profirió éste Acto Administrativo, dentro de los diez (10) días hábiles siguientes a su notificación, según lo establecido en la Ley 1437 de 2011.

ARTÍCULO DECIMOPRIMERO. ORDENAR la **PUBLICACIÓN** del presente Acto Administrativo en el Boletín Oficial de Cornare, a través de su página Web www.cornare.gov.co, conforme lo dispone el artículo 71 de la Ley 99 de 1993.

Dado en el Municipio de Rionegro,

NOTIFÍQUESE, PUBLÍQUESE Y CÚPLASE

LILIANA ANDREA ALZATE RESTREPO
Directora Regional Valles de San Nicolás.

Expediente. 053180629724

Proyectó: Estefany Cifuentes
Revisó: Abogada/ Piedad Usuga Z.
Procedimiento: Trámite Ambiental
Asunto: Flora (Aprovechamiento)
Fecha: 20/04/2018