

<b>CORNARE</b>	
NÚMERO RADICADO:	<b>131-0192-2017</b>
Sede o Regional:	Regional Valles de San Nicolás
Tipo de documento:	ACTOS ADMINISTRATIVOS-RESOLUCIONES AMBIE
Fecha:	<b>22/03/2017</b> Hora: 14:55:57.395 Folios: 4

## RESOLUCIÓN No.

### POR MEDIO DE LA CUAL SE AUTORIZA UN APROVECHAMIENTO DE ÁRBOLES AISLADOS EN ESPACIO PRIVADO Y SE ADOPTAN OTRAS DETERMINACIONES

LA DIRECTORA DE LA REGIONAL VALLES DE SAN NICOLAS DE LA CORPORACIÓN AUTÓNOMA REGIONAL DE LAS CUENCAS DE LOS RÍOS NEGRO - NARE "CORNARE", en uso de sus atribuciones legales y delegatarias y

### CONSIDERANDO

Que mediante Auto con radicado número 131-0014 del 11 de enero de 2017, esta Corporación dio inicio al trámite ambiental de **APROVECHAMIENTO FORESTAL DE ÁRBOLES AISLADOS**, presentado mediante radicado número 131-0052 del 04 de enero de 2017, por la Sociedad **TANN COLOMBIANA S.A.** con Nit 860.068.101-9, a través de su representante legal el señor **FELIPE ARANGO RESTREPO**, identificado con cedula de ciudadanía número 70.560.018, en beneficio del predio con Folio de Matrícula Inmobiliaria número 017-26 ubicado en la Vereda el Romeral del Municipio de La Ceja.

Que en atención a la solicitud referenciada, funcionarios de la Corporación, efectuaron visita técnica el día 21 de febrero de 2017, generándose el Informe Técnico número 131-0435 del 13 de marzo de 2017, en el cual se observó y concluyó lo siguiente:

(...)

### 3. OBSERVACIONES:

*Se procedió a realizar el recorrido en campo abierto al predio de interés y lo encontrado fue lo siguiente:*

**3.1.** *El predio se encuentra cerca del casco urbano, en el Km 1 vía hacia el Municipio de la Unión, cuya localización está dada por las coordenadas -75°25'12.85"W 6°01'34.84"N Z: 2158 msnm (WGS84-GPS).*

**3.2.** *El predio tiene una extensión de 36.339 m2, en el cual se encuentran los establecimientos de una de las regionales de la multinacional TANN COLOMBIANA S.A., donde se elabora papel para filtros de cigarrillo.*

*El predio presenta un paisaje llano, tiene un mosaico de cobertura vegetal consistente en gramíneas seguido de especies forestales exóticas de carácter aislado. El sector pertenece a un estrato socioeconómico medio - alto.*

*Los árboles objeto de la solicitud son especímenes adultos que corresponden a dos (2) Falsos Laurel (Ficus benjamina) distribuidos de forma aislada, a modo de omatos en una jardinera contigua a la zona de oficinas.*

*Los árboles presentan amplio desarrollo radicular debido a un inadecuado establecimiento inicial, por lo que las raíces han invadido redes de drenaje, acueducto y de aguas residuales, a tal punto que se inhabilitaron algunos baños y se evidencia agrietamiento de suelo que se encuentran a unos pocos metros. Además de los dos (2) árboles solicitados, se observa que todas las jardineras presentan esta misma especie, por lo que a corto y/o largo plazo también podrían generar el mismo tipo de daños*

*Este tipo de especies forestales no son aptas para entornos cerrados y de baja extensión, donde subsuperficialmente se tienen redes de acueducto, de aguas residuales y sistemas de tratamiento domésticos, ya que por su naturaleza tienden a desarrollar extensas redes radicales que abarcan varios metros radiales, con un índice de invasividad alto toda vez que se tratan de raíces leñosas de considerable diámetro que pueden perforar materiales duros y deformar el entorno.*

*La especie es exótica y no presenta veda a nivel nacional o regional y no hace parte de una formación boscosa (natural, corredor y/o riparia), por lo que con su erradicación no se afecta de forma significativa un entorno ecológicamente relevante.*

**Gestión Ambiental, social, participativa y transparente**

Ruta: [www.cornare.gov.co/sgj/Apoyo/Gestión Jurídica/Anexos](http://www.cornare.gov.co/sgj/Apoyo/Gestión%20Jurídica/Anexos)

Vigente desde: Jul 12-12

F-GJ-11/V.04

Corporación Autónoma Regional de las Cuencas de los Ríos Negro - Nare "CORNARE"

Carrera 59 N° 44-48 Autopista Medellín - Bogotá El Santuario Antioqueño, 050.000

Tel: 520 11 70 - 546 16 16, Fax 546 02 29, [www.cornare.gov.co](http://www.cornare.gov.co), Email: [atencion@cornare.gov.co](mailto:atencion@cornare.gov.co)

Regionales: 520-11 -70 Valles de San Nicolás Ext: 401-461, Páramo: Ext 532, Aguas Calientes: Ext 401-461

Foros Plus: 866 01 34

CITES Aeropuerto José María Córdoba - Medellín 050.000



La madera producto del aprovechamiento por su naturaleza, carece de volumen comercial, pero podría ser utilizada dentro del predio y/o transportada fuera de este para su disposición final.

**3.3. Localización de los árboles aislados a aprovechar con respecto a Acuerdos Corporativos y al sistema de información Ambiental Regional: NA.**

**3.4. Relación de aprovechamientos de árboles aislados en este predio anteriores a esta solicitud (Especie, volumen autorizado, periodo en que se realizó el aprovechamiento): NA**

Familia	Nombre científico	Nombre común	Volumen autorizado (m3)	Periodo del aprovechamiento
NA	NA	NA	NA	NA

**3.5. Revisión de la especie, el volumen y análisis de la Información:**

Familia	Nombre científico	Nombre común	Altura promedio (m)	Diámetro promedio (m)	Cantidad	Volumen total (m3)	Volumen comercial (m3)	Tipo de aprovechamiento (tala, trasplante, poda)
Moraceae	Ficus benjamina	Falso Laurel	5	0,62	2	2.42	NA	Tala rasa
TOTAL =					2	2.42	NA	

**3.6. Registro fotográfico:**

*Falsos laurel*

*Suelos agrietados*

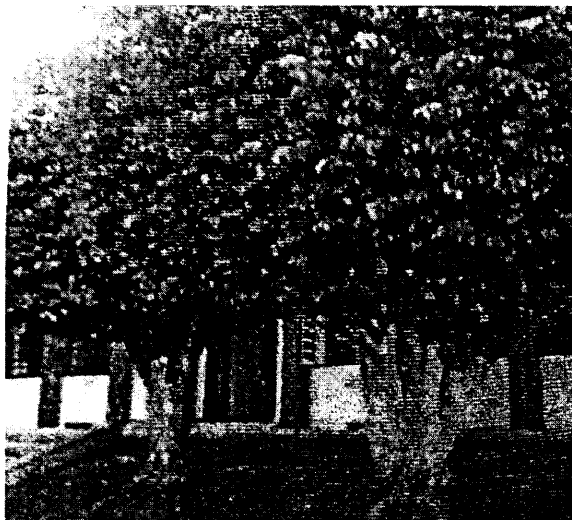

#### 4. CONCLUSIONES:

**4.1 Viabilidad:** Técnicamente se considera viable la intervención forestal de los dos (2) árboles aislados situados en el predio identificado con FMI 017-26, localizado en la vereda El Romeral (Las Lomitas) del municipio de La Ceja, para la siguiente especie:

Tabla 1. Árboles a intervenir:

Familia	Nombre científico	Nombre común	Altura promedio (m)	Diámetro promedio (m)	Cantidad	Volumen total (m3)	Volumen comercial (m3)	Tipo de aprovechamiento (tala, trasplante, poda)
Moraceae	Ficus benjamina	Falso Laurel	5	0,62	2	2.42	NA	Tala rasa
TOTAL =					2	2.42	NA	

4.2 NA.

4.3 La Corporación conceptúa que los árboles descritos en la Tabla 1. localizados en el predio identificado con FMI 017-26, localizado en la vereda El Romeral (Las Lomitas) del municipio de La Ceja, deben ser intervenidos por medio del sistema de **tala rasa** con el fin primordial de disminuir los daños que actualmente causan las raíces a redes las redes de acueducto, drenaje y al suelo.

4.4 La información entregada por la sociedad TANN COLOMBIANA S.A. identificada con Nit. 860.068.101-9, por medio de su representante legal el señor FELIPE ARANGO RESTREPO identificado con cédula No. 70.560.018, es suficiente para emitir concepto de viabilidad ambiental para la intervención de los Árboles Aislados.

4.5 NA.

### CONSIDERACIONES JURIDICAS

Que el artículo 8º de la Constitución Política establece que "Es obligación del Estado y de las personas proteger las riquezas culturales y naturales de la Nación".

Que el artículo 79 ibídem, establece "Todas las personas tienen derecho a gozar de un ambiente sano. La Ley garantizará la participación de la comunidad en las decisiones que puedan afectarlo.

Es deber del Estado proteger la diversidad e integridad del ambiente, conservar las áreas de especial importancia ecológica y fomentar la educación para el logro de estos fines. "

El artículo 80 ibídem, establece que: "El Estado planificará el manejo y aprovechamiento de los recursos naturales, para garantizar su desarrollo sostenible, su Conservación, restauración o sustitución"

La protección al medio ambiente corresponde a uno de los más importantes cometidos estatales, es deber del Estado garantizar a las generaciones futuras la conservación del ambiente y la preservación de los recursos naturales.

Que la Ley 99 de 1993, en su artículo 31 establece las Funciones de las Corporaciones Autónomas Regionales y en los numerales 11, 12 y 14 imponen la obligación de realizar inspección y vigilancia a los trámites ambientales otorgados.

El artículo 2.2.1.1.9.2 del Decreto 1076 de 2015., señala, Titular de la solicitud "si se trata de árboles ubicados en predios de propiedad privada, la solicitud deberá ser presentada por el propietario, quien debe probar su calidad de tal, o por el tenedor con autorización del propietario. Si la solicitud es allegada por persona distinta al propietario alegando daño o peligro causado por los arboles ubicados en predios vecinos, solo procederá a otorgar autorización para talarlos, previa decisión de la autoridad competente para conocer esta clase de litigios."

Que es función de CORNARE propender por el adecuado uso y aprovechamiento de los recursos naturales de conformidad con los principios medio ambientales de racionalidad, planeación y proporcionalidad, teniendo en cuenta para ello lo establecido por los postulados del desarrollo sostenible y sustentable.

En virtud de lo anterior y hechas las anteriores consideraciones de orden técnico y jurídico, este despacho considera procedente autorizar el aprovechamiento de árboles aislados, consistente en intervenir mediante el sistema de tala rasa de dos (02) individuos de la especie Falso Laurel (*Ficus benjamina*), con el fin de disminuir los daños que actualmente causan las raíces a redes las redes de acueducto, drenaje y al suelo.

Que es competente la Directora de la Regional Valles de San Nicolás de conformidad con la Resolución Corporativa 112-6811 del 01 de diciembre de 2009, que la faculta en el cargo, para conocer del asunto y en mérito de lo expuesto,

## RESUELVE

**ARTÍCULO PRIMERO: AUTORIZAR el APROVECHAMIENTO DE ÁRBOLES AISLADOS,** a la Sociedad **TANN COLOMBIANA S.A.** con Nit número 860.068.101-9, a través de su representante Legal el señor **FELIPE ARANGO RESTREPO,** identificado con cedula de ciudadanía número 70.560.018, mediante el sistema de tala rasa (02) dos individuos ubicados en el predio identificado con Folio de Matricula Inmobiliaria número 017-26, Vereda el Romeral (Las Lomitas) del Municipio de La Ceja, en un sitio con coordenadas -75°25'12.85"W 6°01'34.84"N Z: 2158 (WGS84-GPS), de la especie que se relaciona en el siguiente cuadro:

Familia	Nombre científico	Nombre común	Cantidad	Volumen total (m <sup>3</sup> )	Volumen comercial (m <sup>3</sup> )	Tipo de aprovechamiento (tala, trasplante, poda)
Moraceae	<i>Ficus benjamina</i>	Falso Laurel	2	2.42	NA	Tala rasa
TOTAL =			2	2.42	NA	

**Parágrafo 1º:** Se le informa al representante legal que solo podrá aprovechar los árboles mencionados en el artículo primero del presente Acto Administrativo.

**Parágrafo 2º:** El aprovechamiento de los árboles tendrá un tiempo para ejecutarse de **dos (2) meses** contados a partir de la notificación del presente acto.

**ARTÍCULO SEGUNDO: REQUERIR** a la Sociedad **TANN COLOMBIANA S.A.** a través de su Representante Legal el señor **FELIPE ARANGO RESTREPO,** o quien haga sus veces, para que compense el aprovechamiento de los árboles, para ello el interesado cuenta con las siguientes alternativas:

1) Para la compensación por el aprovechamiento de los árboles, se deberá realizar la siembra de especies nativas en una relación de 1:3 en un predio de su propiedad, es decir por cada árbol aprovechado deberá sembrar 3, en este caso la parte interesada deberá plantar **seis (06) individuos de especies forestales nativas** de importancia ecológica y garantizar su sobrevivencia mediante la realización de mantenimientos durante un mínimo de 5 años. Las especies recomendadas para la siembra son: **Chagualo, Drago, Arrayán, Encenillo, Siete Cueros, Aliso, Pino Romerón, Cedro de Montaña, Amarraboyo, Niguito,** entre otros, y la altura de las plántulas debe ser de 30 cm o superior. Para esta actividad de compensación no se acepta especies para setos, frutales, ornamentales o especies introducidas (pinos, eucaliptos, etc.).

1.1: Una vez finalizada la siembra del material vegetal deberá informar a CORNARE. La Corporación verificará el cumplimiento de esta actividad y realizará el control y seguimiento de las acciones de mantenimiento de los árboles sembrados, teniendo en cuenta que la siembra de los árboles a futuro no perjudique las construcciones aledañas, espacios públicos, redes eléctricas, de gas o acueducto o vías.

1.2: En caso de no tener espacio suficiente para ejecutar la compensación en este mismo sitio lo puede hacer en otros, informando previamente a Cornare para su concepto.

1.3: La compensación tendrá como tiempo de ejecución de **dos (2) meses** después de terminado el aprovechamiento forestal.

2) Para la compensación por el aprovechamiento del árbol, la Corporación propone lo indicado en la Resolución No. 112-2052 del 10 de mayo de 2016, Artículo 8, Numeral 6, Parágrafo 4, "...donde se establece los costos asociados a las actividades de compensación a través de BanCO2,(...) El Valor por siembra y mantenimiento de planta a todo costo (COP) es de \$11.430", en este caso el valor por compensación por los árboles es de  $(\$11.430 \times 6 \text{ árboles}) = (\$68.580)$ .

**2.1:** Para lo referente a las actividades de compensación por el aprovechamiento forestal realizado a través de la plataforma Banco2, dirigirse a la página web de CORNARE [www.cornare.gov.co](http://www.cornare.gov.co), de manera específica al login de BanCO2, o ingresar a la página <http://www.banco2.com/> para que realice la compensación ambiental o el pago por los servicios ambientales, correspondiente al valor que prestan los árboles talados, esta compensación será orientada hacia la conservación de los bosques naturales de la región CORNARE.

**2.2:** El interesado en caso de elegir la propuesta Banco2, deberá enviar copia del certificado de compensación generado en la plataforma de Banco2 en un término de dos (2) meses, en caso contrario La Corporación realizará visita de verificación para velar por el cumplimiento de la compensación

**ARTÍCULO TERCERO: ACLARAR** que compensar a través de BancO2 bajo el esquema de costos ambientales, **es una opción y no una obligación para el usuario**, no obstante, las actividades de compensación sí son obligatorias y el usuario tendrá las siguientes opciones: realizar la compensación a través de BancO2, plantar un área equivalente en bosque natural o proponer actividades de compensación que garanticen la no pérdida Neta de Biodiversidad.

**ARTÍCULO CUARTO: REQUERIR** a la sociedad TANN COLOMBIANA S.A. a través de su Representante Legal el señor **FELIPE ARANGO RESTREPO**, o quien haga sus veces, para que cumpla con las siguientes obligaciones:

1. Cortar y picar las ramas, orillos y material de desecho de los árboles talados, facilitando la incorporación de este material al suelo como materia orgánica.

2. Aprovechar única y exclusivamente las especies autorizadas en el sitio permissionado que tiene asociado las siguientes coordenadas: -75°25'12.85"W 6°01'34.84"N Z: 2158 msnm (WGS84-GPS).

3. Cornare no se hace responsable de los daños materiales o sometimientos que cause el aprovechamiento forestal.

4. Demarcar con cintas reflectivas el área, indicando con esto el peligro para los habitantes y visitantes.

5. Los desperdicios producto del aprovechamiento deben ser retirados del lugar y dispuestos de forma adecuada en un sitio adecuado para ello.

6. Tener cuidado con el aprovechamiento de los árboles con proximidad a la vía pública, líneas eléctricas y casas de habitación, que en su momento deberá contar con señalización antes de que el árbol sean intervenidos y así eliminar riesgos de accidente.

7. **En linderos con vecinos no se pueden erradicar árboles. En caso de hacerlo debe contar con la autorización escrita del vecino donde manifieste estar de acuerdo con esta acción y el respectivo permiso de Cornare.**

8. Las personas que realicen el aprovechamiento forestal deben ser idóneas en este campo y contar con la seguridad social actualizada.

9. Realizar una correcta disposición de los residuos producto del aprovechamiento, en ningún caso se permite arrojarlos a las fuentes hídricas o hacer quemas.

10. Copia de la resolución debe permanecer en el sitio del aprovechamiento.

**ARTÍCULO QUINTO: INFORMAR** a la parte interesada que el producto del aprovechamiento puede ser comercializado y/o transportado, por lo tanto, CORNARE entregará salvoconductos de movilización de madera, previa solicitud del interesado.

**Gestión Ambiental, social, participativa y transparente**

Ruta: [www.cornare.gov.co/sqj/Apoyo/GestionJuridica/Anexos](http://www.cornare.gov.co/sqj/Apoyo/GestionJuridica/Anexos)

Vigente desde: Jul 12-12

F-GJ-11/V.04

Corporación Autónoma Regional de las Cuencas de los Ríos Negro - Nare "CORNARE"

Carrera 59 N° 44-48 Autopista Medellín - Bogotá El Santuario Antioqueño, Nare - Antioquia

Tel: 520 11 70 - 546 16 16, Fax 546 02 29, [www.cornare.gov.co](http://www.cornare.gov.co), E-mail: [cornare@cornare.gov.co](mailto:cornare@cornare.gov.co)

Regionales: 520-11 -70 Valles de San Nicolás Ext: 401-461, Páramo: Ext 527, Aguas Frías: 402

Porcia Nare: 566 01 24, Páramo: 520-11-70

CITES Aeropuerto José María Córdova - Medellín - Antioquia



**Parágrafo:** No debe movilizar madera con salvoconductos vencidos o adulterados, como tampoco sin éste documento que autoriza el transporte.

**ARTICULO SEXTO: INFORMAR** a la parte beneficiada que la Corporación declaró en Ordenación la cuenca del Rio Negro, a través de la Resolución 112-4871 del 10 de octubre de 2014, en la cual se localiza el proyecto o actividad para el cual se autorizó el presente aprovechamiento.

**ARTÍCULO SEPTIMO: ADVERTIR** que en el período comprendido entre la declaratoria en ordenación de la cuenca hidrográfica y la aprobación del Plan de Ordenación y Manejo, CORNARE, podrá otorgar, modificar o renovar los permisos, concesiones, licencias ambientales y demás autorizaciones ambientales a que haya lugar, conforme a la normatividad vigente, los cuales tendrán carácter transitorio.

**Parágrafo:** Una vez se cuente con el Plan de Ordenación debidamente aprobado, los permisos, concesiones y demás autorizaciones ambientales otorgadas, deberán ser ajustados a lo allí dispuesto, en concordancia con el artículo 2.2.3.1.6.2., del Decreto 1076 de 2015.

**ARTÍCULO OCTAVO: ADVERTIR** a la Sociedad interesada que cualquier incumplimiento a los términos, condiciones, obligaciones y requisitos establecidos en el presente acto administrativo, dará lugar a la adopción de las sanciones y medidas previstas en la Ley 1333 de 2009, previo adelanto del trámite administrativo sancionatorio correspondiente.

**Parágrafo:** CORNARE realizará una visita de Control y Seguimiento para verificar el cumplimiento de la medida de compensación recomendada.

**ARTICULO NOVENO: NOTIFICAR** el presente Acto Administrativo al señor **FELIPE ARANGO RESTREPO** Representante Legal de la Sociedad **TANN COLOMBIANA S.A.** o a quien haga sus veces en el momento, haciéndole entrega de una copia de la misma, como lo dispone la Ley 1437 de 2011. De no ser posible la notificación personal se hará en los términos de la mencionada ley.

**ARTICULO DECIMO: INDICAR** que contra la presente actuación procede el recurso de reposición, el cual deberá interponerse ante el mismo funcionario que profirió éste Acto Administrativo, dentro de los diez (10) días hábiles siguientes a su notificación, según lo establecido en la Ley 1437 de 2011.

**ARTÍCULO DECIMOPRIMERO: ORDENAR** la **PUBLICACIÓN** del presente Acto Administrativo en el Boletín Oficial de Cornare, a través de su página Web [www.cornare.gov.co](http://www.cornare.gov.co), conforme lo dispone el artículo 71 de la Ley 99 de 1993.

Dado en el Municipio de Rionegro,

**NOTIFÍQUESE, PUBLÍQUESE Y CÚMPLASE**



**LILIANA ANDREA ALZATE RESTREPO.**  
Directora Regional Valles de San Nicolás.

**Expediente: 05.376.06.26546.**

*Proyectó: Abogada/ Estefany Cifuentes.*

*Revisó: Abogada/ Piedad Úsuga Z.*

*Procedimiento: Trámite Ambiental*

*Asunto: Flora (Aprovechamiento)*

*Fecha: 14/03/2017*