



CORNARE	
NÚMERO RADICADO:	131-0452-2017
Sede o Regional:	Regional Valles de San Nicolás
Tipo de documento:	ACTOS ADMINISTRATIVOS-RESOLUCIONES AMBIE
Fecha: 20/06/2017	Hora: 09:00:42.97... Follos:

RESOLUCION No.

POR MEDIO DE LA CUAL SE OTORGA UNA CONCESIÓN DE AGUAS SUPERFICIALES Y SE ADOPTAN OTRAS DISPOSICIONES

LA DIRECTORA DE LA REGIONAL VALLES DE SAN NICOLÁS DE LA CORPORACIÓN AUTÓNOMA REGIONAL DE LAS CUENCAS DE LOS RÍOS NEGRO-NARE, CORNARE, en uso de sus atribuciones legales y delegatarias y en especial las previstas en la Ley 99 de 1993, los Decretos 2811 de 1974 y 1076 de 2015 y

CONSIDERANDO

Que mediante Auto N° 131-0342 del 11 de mayo de 2017, esta Corporación dio inicio al trámite ambiental **DE CONCESION DE AGUAS SUPERFICIALES**, presentado por la señora **ADRIANA MARIA NARANJO CANO** identificada con cédula de ciudadanía número 43.586.575, para uso **DOMESTICO** y **RIEGO**, en beneficio del predio identificado con Folio de Matrícula Inmobiliaria N° 020-33717, ubicado en la Vereda El Coral del Municipio de Guarne.

Que el aviso fue fijado en la Alcaldía del Municipio de Guarne entre los días 12 al 31 de mayo de 2017.

Que no se presentó oposición en el momento de practicarse la visita técnica o durante la diligencia.

La Corporación a través de su grupo técnico evaluó la información presentada, se realizó la visita técnica el día 31 de mayo de 2017 y con el fin de conceptuar sobre la concesión de aguas, se genera el informe técnico con radicado N°131-1102 del 12 de junio de 2017, dentro del cual se formularon las siguientes conclusiones:

4. CONCLUSIONES:

4.1 Las fuentes "San Pedro N° 1", "San Pedro N° 2", cuentan con buena oferta para abastecer las necesidades del predio y se encuentran protegida con vegetación nativa y pastos.

4.2 Es factible **OTORGAR** a la señora **ADRIANA MARIA NARANJO CANO** en calidad de propietaria, una **CONCESIÓN DE AGUAS** para uso **DOMÉSTICO, PECUARIO** y **RIEGO**, en beneficio del predio identificado con FMI 020-33717, ubicado en la Vereda El Coral (Yolombal) del Municipio de Guarne.

4.3 El predio presenta restricciones ambientales por el Acuerdo 251 de 2011 por retiros a la ronda hídrica y por el Acuerdo 250 de 2011 por estar en zona Agroforestal.

4.4 La actividad desarrollada en el predio se encuentra dentro de los usos establecidos para la zona.

4.5 Se debe implementar en las fuentes la obra de captación, acorde con el diseño que le suministra la Corporación, con el fin de garantizar el caudal otorgado.

4.6 En sistema de almacenamiento debe instalarse dispositivo de control de flujo como medida de uso eficiente y ahorro del agua.

CONSIDERACIONES JURIDICAS.

El artículo 80 de la Constitución Política, establece que: "*El Estado planificará el manejo y aprovechamiento de los recursos naturales, para garantizar su desarrollo sostenible, su Conservación, restauración o sustitución...*"

Que la Ley 99 de 1993, en su artículo 43 establece: "*Tasas por Utilización de Aguas. La utilización de aguas por personas naturales o jurídicas, públicas o privadas, dará lugar al cobro de tasas fijadas por el ministerio del Medio Ambiente, que se destinarán equitativamente a programas de inversión en: conservación, restauración y manejo Integral de las cuencas hidrográficas de donde proviene el*



Que de acuerdo al Artículo 31 de la Ley 99 de 1993, numeral 12, se establece como funciones de las Corporaciones Autónomas Regionales, *la evaluación, control y seguimiento ambiental de los usos del agua*, suelo, aire y demás recursos naturales renovables, lo cual comprende la expedición de las respectivas licencias ambientales, permisos, concesiones, autorizaciones y salvoconductos.

Que el artículo 88 del Decreto-Ley 2811 de 1974, establece que sólo puede hacerse uso de las aguas en virtud de una concesión.

Que el artículo 2.2.3.2.7.1 del Decreto 1076 de 2015, señala que toda persona natural o jurídica, pública o privada, requiere concesión para obtener el derecho al aprovechamiento de las aguas.

Que el artículo 120 del Decreto Ley 2811 de 1974 y 2.2.3.2.24.2 del Decreto 1076 de 2015, disponen que los usuarios a quienes se les haya otorgado una concesión de aguas y el dueño de aguas privadas, estarán obligados a presentar, para su estudio y aprobación, los planos de las obras necesarias para captar, controlar, conducir, almacenar o distribuir el caudal y que las obras no podrán ser utilizadas mientras su uso no se hubiere autorizado.

Que el Decreto Ley 2811 de 1974, en los siguientes artículos establece las condiciones de las Obras Hidráulicas

Artículo 120 determino lo siguiente: "El usuario a quien se haya otorgado una concesión de aguas y el dueño de aguas privadas estarán obligados a presentar, para su estudio y aprobación, los planos de las obras necesarias para captar, controlar, conducir, almacenar o distribuir el caudal. Las obras no podrán ser utilizadas mientras su uso no se hubiere autorizado".

Artículo 121 ibídem, señala que, Las obras de captación de aguas públicas o privadas deberán estar provistas de aparatos y demás elementos que permitan conocer y medir la cantidad de agua derivada y consumida, en cualquier momento.

Artículo 122 ibídem indica que, Los usuarios de aguas deberán mantener en condiciones óptimas las obras construidas, para garantizar su correcto funcionamiento. Por ningún motivo podrán alterar tales obras con elementos que varíen la modalidad de distribución fijada en la concesión.

Que en virtud de lo anterior y acogiendo lo establecido en el informe técnico con radicado N° 131-1102 del 12 de junio de 2017, se define el trámite ambiental relativo a la solicitud de concesión de aguas superficiales, lo cual se dispondrá en la parte resolutive del presente acto administrativo.

Que es competente la Directora de la Regional Valles de San Nicolás para conocer del asunto y en mérito de lo expuesto,

RESUELVE

ARTÍCULO PRIMERO. OTORGAR CONCESION DE AGUAS SUPERFICIALES, a la señora **ADRIANA MARIA NARANJO CANO** identificada con cédula de ciudadanía número 43.586.575, bajo las siguientes características:



Nombre del predio o centro poblado cuando aplique:	Vereda El Coral (Yolombal)	FMI: 020-33717	Coordenadas del predio						
			LONGITUD (W) - X			LATITUD (N) Y			Z
			-75	23	31.2	6	18	49.9	2333
Punto de captación N°:							1		
			Coordenadas de la Fuente						
			LONGITUD (W) - X			LATITUD (N) Y			Z
	San Pedro N° 1		75	23	38.9	06	18	45.1	2397
Usos							Caudal (L/s.)		
1	Pecuario						0.005		
2	Riego						0.2		
Total caudal a otorgar de la Fuente 0.205 L/s (caudal de diseño)									
CAUDAL TOTAL A OTORGAR							0.205 L/s		
Nombre Fuente:		San Pedro N° 2				Coordenadas de la Fuente			
			LONGITUD (W) - X			LATITUD (N) Y			Z
			75	23	36.5	06	18	45.4	2412
Usos							Caudal (L/s.)		
1	Domestico						0.005 L/s		
Total caudal a otorgar de la Fuente 0.005 L/s (caudal de diseño)									
CAUDAL TOTAL A OTORGAR DE LAS DOS FUENTES							0.21 L/s		

Parágrafo. La vigencia de la presente Concesión de aguas, será de diez (10) años contados a partir de la notificación del presente acto administrativo.

ARTÍCULO SEGUNDO. La Concesión de aguas que se **OTORGA**, mediante la presente resolución, conlleva la imposición de condiciones y obligaciones para su aprovechamiento; por lo que se **INFORMA** a la señora **ADRIANA MARIA NARANJO CANO**, que en término de **(60) sesenta días calendario**, deberá cumplir con las siguientes obligaciones, contados a partir de la notificación del presente acto administrativo:

- 1. Para caudales a otorgar menores de 1.0 L/s.** La interesada deberá implementar en las fuentes "San Pedro N° 1", "San Pedro N° 2", el diseño de la obra de captación y control de pequeños caudales entregado por Cornare e informar por escrito o correo electrónico para la respectiva verificación y aprobación en campo. En su defecto, deberá construir una obra que garantice la derivación del caudal otorgado e informar por escrito o correo electrónico para la respectiva verificación y aprobación en campo anexando los diseños de la misma.
- Garantizará el tratamiento de las aguas residuales (domésticas y no domésticas) generadas por su actividad, antes de disponer su efluente a un cuerpo de agua, alcantarillado o al suelo.
- Implementar en el tanque de almacenamiento dispositivo de control de flujo como medida de uso eficiente y ahorro del agua.
- Respetará un caudal ecológico en el sitio de captación en la fuente de interés y que en caso de llegar a presentarse sobrantes en las obras de aprovechamiento (tanque desarenador y de almacenamiento), se deberán conducir por tubería a la misma fuente para prevenir la socavación y erosión del suelo.

ARTÍCULO TERCERO. INFORMAR a la interesada del presente permiso de Concesión de Aguas, para que cumplan con las siguientes actividades:

1. Deberá conservar las áreas de protección hídrica o cooperar para su reforestación con especies nativas de la región. Se deben establecer los retiros reglamentarios según lo estipulado en el POT Municipal.
2. Cualquier obra o actividad que se pretenda desarrollar en el predio, deberá acatar las disposiciones de los Acuerdos Corporativos y del POT Municipal.

ARTÍCULO CUARTO. INFORMAR a la interesada de la presente Concesión, que este no Grava con servidumbre los predios por donde debe pasar el canal conductor o establecer la obra, en caso de que tal servidumbre se requiera y no se llegare a ningún acuerdo señalado en el artículo 2.2.3.2.14.13 del Decreto 1076 de 2015, las partes interesadas deberán acudir a la vía Jurisdiccional.

ARTÍCULO QUINTO. INFORMAR a la interesada, que según el Sistema de Información Geográfico de Cornare, el predio el predio presenta restricciones por el Acuerdo 251 de 2011 por retiros a la ronda hídrica, por lo tanto cualquier actividad que se pretenda desarrollar, deberá respetar los retiros a fuentes estipulados en el P.O.T municipal. También presenta afectación ambiental por el Acuerdo 250 de 2011 por tener un área de 37.509 m² en zona Agroforestal donde se permiten sistemas combinados donde se mezclen actividades agrícolas y/o ganaderas con usos forestales en arreglos tanto espaciales como temporales, establecimiento de plantaciones con fines comerciales, así como el aprovechamiento de plantaciones forestales comerciales debidamente registradas y la densidad máxima de vivienda es de una (1) vivienda por hectárea y deberá garantizarse el 80% del área en cobertura boscosa .

Parágrafo. Respecto al P.O.T municipal la actividad a desarrollar en el predio (Vivienda Rural) es compatible con los usos del suelo.

ARTICULO SEXTO. INFORMAR a la interesada, que la Corporación declaró en Ordenación la cuenca del Río Aburrá a través de la Resolución 112-6540 de diciembre 29 de 2014, en la cual se localiza la actividad.

ARTICULO SÉPTIMO. ADVERTIR al interesado, que en el período comprendido entre la declaratoria en ordenación de la cuenca hidrográfica y la aprobación del Plan de Ordenación y Manejo, CORNARE, podrá otorgar, modificar o renovar los permisos, concesiones, licencias ambientales y demás autorizaciones ambientales a que haya lugar, conforme a la normatividad vigente, los cuales tendrán carácter transitorio.

Parágrafo. Una vez se cuente con el Plan de Ordenación debidamente aprobado, los permisos, concesiones y demás autorizaciones ambientales otorgadas, deberán ser ajustados a lo allí dispuesto, en concordancia con el artículo 2.2.3.1.6.2., del Decreto 1076 de 2015.

ARTICULO OCTAVO. Esta concesión contiene la prohibición de cesión total o parcial de los derechos otorgados en este acto administrativo, sin previa autorización de la Autoridad Ambiental.

ARTÍCULO NOVENO. Son causales de caducidad las contempladas en el Decreto –Ley 2811 de 1974 y el Decreto 1076 de 2015.



Parágrafo: INFORMAR a la señora **ADRIANA MARIA NARANJO CANO** que la Corporación dará inicio al proceso de caducidad del presente permiso, si en el término de 2 años no ha hecho uso del caudal otorgado.

ARTICULO DECIMO. La titular de la presente concesión de aguas deberá cancelar por concepto de tasa por uso por aprovechamiento del recurso hídrico, el valor se establecerá en la factura que periódicamente expedirá La Corporación, de acuerdo a lo establecido al Decreto 1076 de 2015.

Parágrafo. Si dentro de los primeros seis meses de otorgado el permiso no se encuentra haciendo uso parcial o total de la concesión, informar a Cornare mediante oficio, con copia al expediente ambiental, sobre la situación generadora del hecho, para efectos de realizar la verificación respectiva y tomar las medidas pertinentes en cuanto el cobro de la tasa por uso. De lo contrario, el cobro se realizará agotando el procedimiento establecido en la norma, la cual determina que este se efectúa teniendo en cuenta el caudal asignado en el acto administrativo

ARTÍCULO DECIMOPRIMERO. El incumplimiento de las obligaciones contenidas en la presente resolución dará lugar a la aplicación las sanciones que determina la Ley 1333 de 2009, sin perjuicio de las penales o civiles a que haya lugar.

Parágrafo. CORNARE se reserva el derecho de hacer Control y Seguimiento para verificar el cumplimiento de las obligaciones establecidas en el permiso ambiental.

ARTICULO DECIMOSEGUNDO. REMITIR copia del presente acto administrativo al Grupo de Recurso Hídrico de la Subdirección de Recursos Naturales para su conocimiento y competencia sobre Tasa por Uso.

ARTICULO DECIMOTERCERO. NOTIFICAR el presente acto administrativo a la señora **ADRIANA MARIA NARANJO CANO**. Haciéndole entrega de una copia de la misma, como lo dispone la Ley 1437 de 2011. De no ser posible la notificación personal, se hará en los términos estipulados en el Código de Procedimiento Administrativo y de lo Contencioso Administrativo.

ARTÍCULO DECIMOCUARTO. INDICAR que contra la presente actuación procede el recurso de reposición, el cual deberá interponerse ante el mismo funcionario que profirió este acto administrativo, dentro de los diez (10) días hábiles siguientes a su notificación, según lo establecido el Código de Procedimiento Administrativo y de lo Contencioso Administrativo.

ARTÍCULO DECIMOQUINTO. ORDENAR la **PUBLICACIÓN** del presente acto administrativo en Boletín Oficial de Cornare, a través de su página Web www.cornare.gov.co, conforme lo dispone el artículo 71 de la Ley 99 de 1993

Dado en el Municipio de Rionegro,

NOTIFÍQUESE, PUBLIQUESE Y CÚMPLASE,

LILIANA ANDREA ALZATE RESTREPO.
Directora Regional Valles de San Nicolás.

Expediente: 05.318.02.27504

Proceso: Tramite Ambiental.

Asunto: Concesión de Aguas Superficial.

Proyectó: Camila Botero Agudelo.

Revisó: Abogada/Piedad Úsuga Z. Fecha: 14/06/2017

Anexos: Diseño Obra de Captación y Control de Caudal. Mapa de restricciones ambientales.

Ruta: www.cornare.gov.co/sqj /Apoyo/Gestión Jurídica/Anexos

Vigencia desde:
02-May-17

F-GJ-179/V.02

Gestión Ambiental, social, participativa y transparente



Corporación Autónoma Regional de las Cuencas de los Ríos Negro - Nare "CORNARE"

Carrera 59 N° 44-48 Autopista Medellín - Bogotá El Santuario Antioquia. Nit: 890985138-3

Tel: 520 11 70 - 546 16 16, Fax 546 02 29, www.cornare.gov.co, E-mail: cliente@cornare.gov.co

Regionales: 520-11-70 Valles de San Nicolás Ext: 401-461, Páramo: Ext 532, Aguas Ext: 502 Bosques: 834 85 83.

DISEÑO OBRA DE CAPTACIÓN Y CONTROL PARA CAUDALES MENORES DE 1,0 L/s.

INTERESADO: ADRIANA MARIA NARANJO CANO		EXPEDIENTE: 053180227504	
CAUDAL:	0,005 L/seg.	FUENTE:	SAN PEDRO N° 2
MUNICIPIO:	GUARNE	VEREDA:	EL CORAL (YOLOMBAL)

CALCULOS

COEFICIENTE DE DESCARGA (Cd): 0,82 AREA DEL ORIFICIO (A_o): 0,000008 m²
 DIAMETRO DEL ORIFICIO (Ø): 3,20 mm CARGA SOBRE EL ORIFICIO (h): 2,9 cm
 BROCA Ø 1/8" pulg

NOTA: Digitar solamente Caudal (L/s) y Diámetro Orificio (mm), para obtener carga sobre el orificio (cm).

RECOMENDACIONES

1. La carga sobre el tubo de control (h) se mide desde la mitad de éste (eje del tubo) y debe ser mayor a 2 cm y menor a 6 cm. El tubo de control funcionará a flujo libre. (Ver Imagen)
2. Para diámetro de orificio menor a tubería de 1/2 pulgada, se instalará un tapón en ésta y se le realizará perforación con broca de acuerdo al diámetro seleccionado en la tabla.
3. Realizar ajustes en la obra una vez construida, para que el caudal aforado corresponda al caudal otorgado con una diferencia de ±10%
4. Utilizar protección (granada) en la tubería de entrada a la obra de control con el fin de evitar el ingreso de sólidos a la estructura.
5. La obra debe ser construida en la orilla del cauce y no dentro de éste (Rebose mínimo de Ø 3").
6. De no acogerse a los diseños de Cornare, el interesado deberá aportar sus propios diseños los cuales deberán garantizar el caudal otorgado.
7. Se sugiere que el diseño económico (Balde) solo se le entregue a los caudales menores a 0.1 L/s
8. Los baldes se deben anclar en el terreno hasta por lo menos 0.20 m.

CORTE OBRA ECONÓMICA

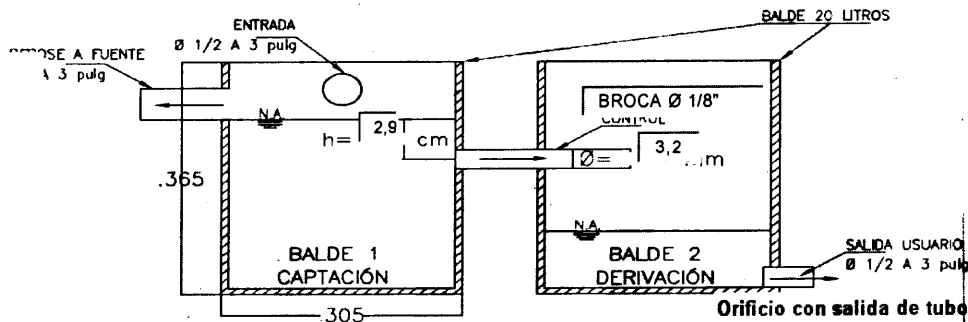

PLANTA OBRA ECONÓMICA

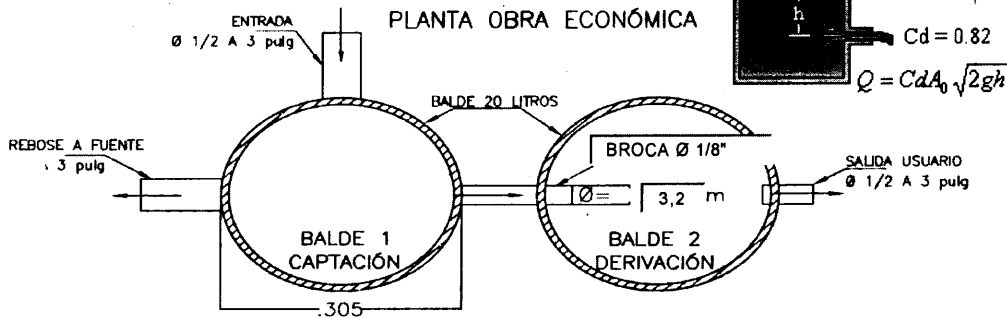

OBSERVACIONES

Instalar TUBERIA Ø 1/2" y tapon de 1/2", perforar este con BROCA Ø de 1/8" en el centro del tapón.

Gestión Ambiental, social, participativa y transparente

DISEÑO OBRA DE CAPTACIÓN Y CONTROL PARA CAUDALES MENORES DE 1,0 L/s.

INTERESADO: ADRIANA MARIA NARANJO CANO		EXPEDIENTE: 053180227504	
CAUDAL:	0,205 L/seg.	FUENTE: SAN PEDRO N° 1	
MUNICIPIO:	GUARNE	VEREDA: EL CORAL (YOLOMBAL)	

CALCULOS

COEFICIENTE DE DESCARGA (Cd):	0,82	AREA DEL ORIFICIO (A _o):	0,000260 m ²
DIAMETRO DEL ORIFICIO (Ø):	18,20 mm	CARGA SOBRE EL ORIFICIO (h):	4,7 cm
	TUBO Ø 1/2" pulg		

NOTA: Digitar solamente Caudal (L/s) y Diámetro Orificio (mm), para obtener carga sobre el orificio (cm).

RECOMENDACIONES

1. La carga sobre el tubo de control (h) se mide desde la mitad de éste (eje del tubo) y debe ser mayor a 2 cm y menor a 6 cm. El tubo de control funcionará a flujo libre. (Ver Imagen)
2. Para diámetro de orificio menor a tubería de 1/2 pulgada, se instalará un tapón en ésta y se le realizará perforación con broca de acuerdo al diámetro seleccionado en la tabla.
3. Realizar ajustes en la obra una vez construida, para que el caudal aforado corresponda al caudal otorgado con una diferencia de ±10%
4. Utilizar protección (granada) en la tubería de entrada a la obra de control con el fin de evitar el ingreso de sólidos a la estructura.
5. La obra debe ser construida en la orilla del cauce y no dentro de éste (Rebose mínimo de Ø 3").
6. De no acogerse a los diseños de Cornare, el interesado deberá aportar sus propios diseños los cuales deberán garantizar el caudal otorgado.
7. Se sugiere que el diseño económico (Baldes) solo se le entregue a los caudales menores a 0.1 L/s
8. Los baldes se deben anclar en el terreno hasta por lo menos 0.20 m.

CORTE OBRA ECONÓMICA

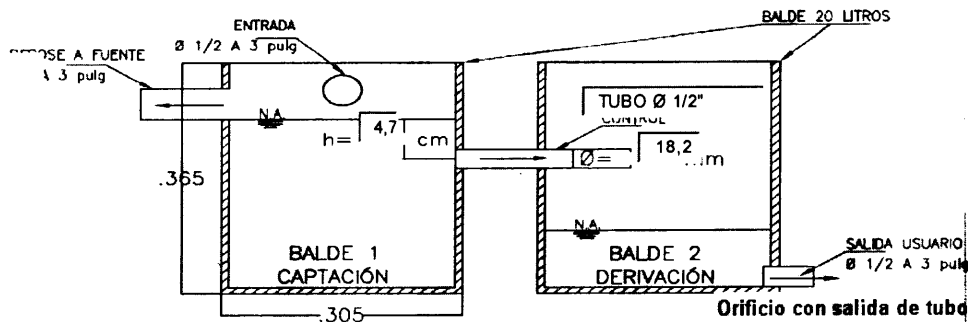

PLANTA OBRA ECONÓMICA

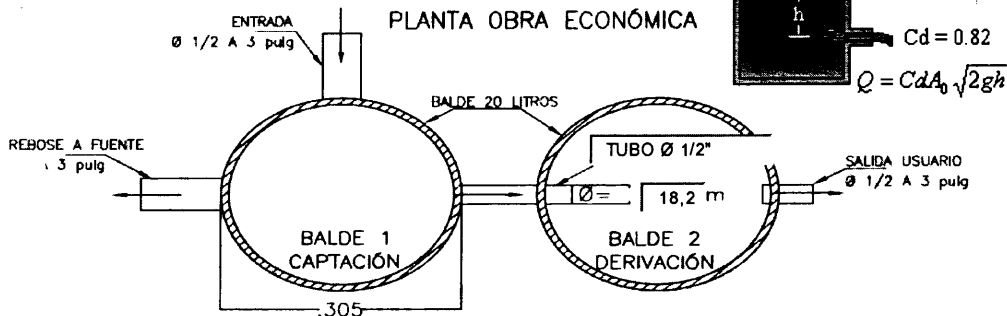

OBSERVACIONES

Instalar TUBERIA 1/2"

Gestión Ambiental, social, participativa y transparente

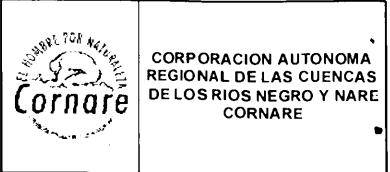
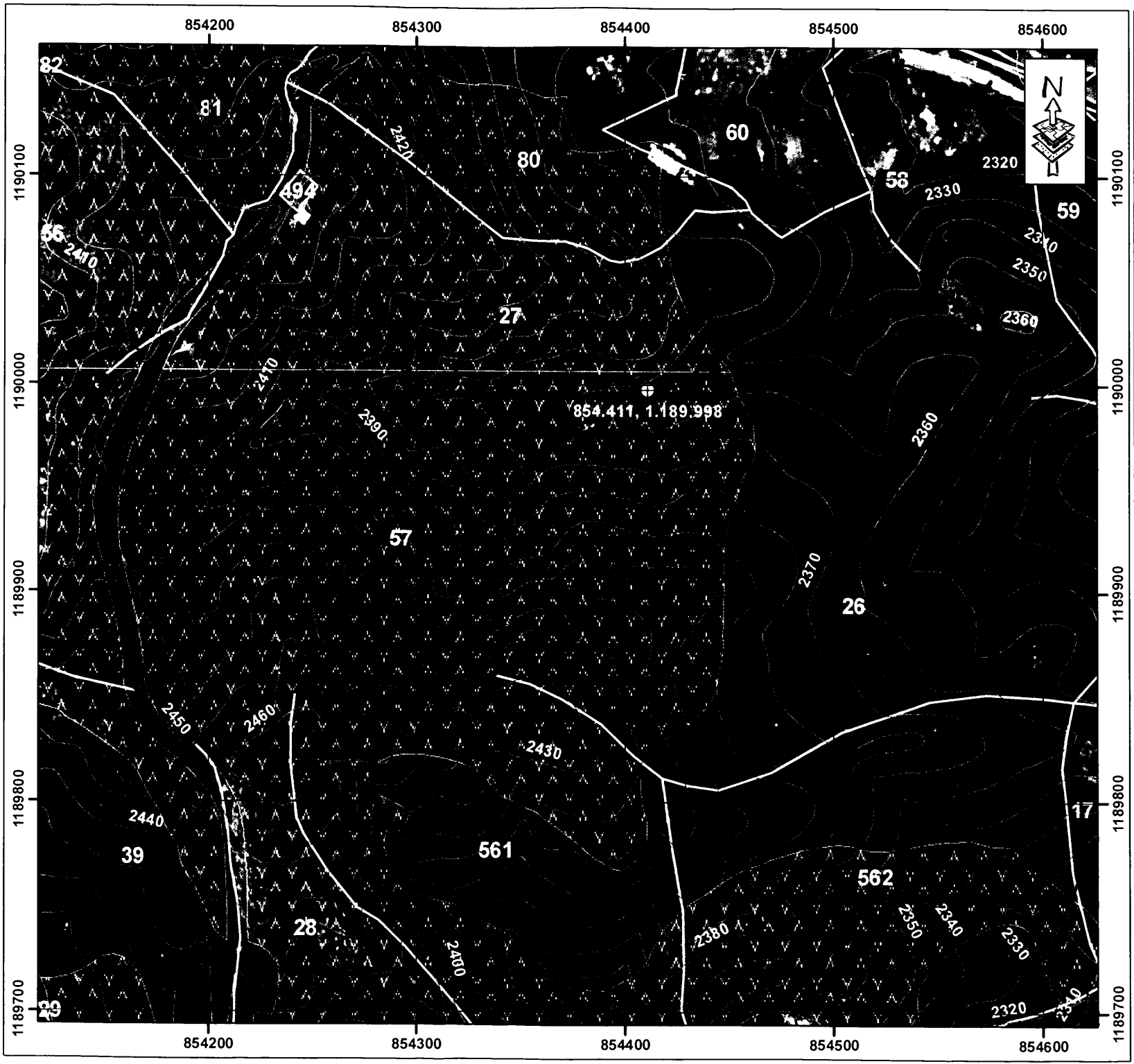

CORPORACION AUTONOMA REGIONAL DE LAS CUENCAS DE LOS RIOS NEGRO Y NARE CORNARE

MUNICIPIO GUARNE VEREDA YOLOMBAL (32)

MATRICULA No. 020-33717
 AREA = 48.521 m2. - PALOGORDO
 PREDIO No. 3182001000003200057

Convenciones:

- Coordenadas GPS (Sitio Captación)
- Predios Catastro - Vigencia 2015
- Matricula No. 020-33717
- Quebrada
- Curva de Nivel

ACUERDO 251 / 2011 (Rondas Hidricas)
 Retiro a Qdas Sin Nombre y que son afluentes de la Qda Bautista

ZONAS ACUERDO 250 / 2011

Agroforestal = 37.509 m2.

SIG - REGIONAL VALLES DE SAN NICOLAS
 FECHA: 02/06/2017
 FUENTE: SIAR Y TICS CORNARE

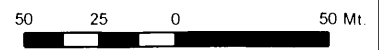

ESCALA 1: 2.500

Coordinate System Magna Colombia Bogota
 Projection Transverse Mercator
 Datum Magna
 Meridiano base Greenwich
 Unidad Angular Degree