

CORNARE		
NÚMERO RADICADO:	131-0565-2017	
Sede o Regional:	Regional Valles de San Nicolás	
Tipo de documento:	ACTOS ADMINISTRATIVOS-RESOLUCIONES AMBIE	
Fecha:	31/07/2017	Hora: 08:15:24.97... Folios:

RESOLUCION No.

POR MEDIO DEL CUAL OTORGA UNA CONCESIÓN DE AGUAS SUPERFICIALES Y SE ADOPTAN OTRAS DISPOSICIONES

LA DIRECTORA DE LA REGIONAL VALLES DE SAN NICOLÁS DE LA CORPORACIÓN AUTÓNOMA REGIONAL RIONEGRO-NARE "CORNARE", en uso de sus atribuciones legales y delegatarias y en especial las previstas en la Ley 99 de 1993, los Decretos 2811 de 1974 y 1076 de 2015 y

CONSIDERANDO

Que mediante Auto N° 131-0402 del 01 de junio de 2017, se dio inicio al trámite de **CONCESION DE AGUAS SUPERFICIALES**, solicitado por la señora **MARLENY DEL SOCORRO GALLEGO MONSALVE**, identificada con cédula de ciudadanía número 21.785.993, para uso Domestico en beneficio del predio con FMI 020-32871, ubicado en la Vereda La Charanga del Municipio de Guarne.

Que el aviso fue fijado en la Alcaldía del Municipio de Guarne, entre los días 08 al 23 junio de 2017.

Que no se presentó oposición en el momento de practicarse la visita ocular o durante la diligencia.

La Corporación a través de su grupo técnico evaluó la información presentada, se realizó la visita técnica el día 23 de junio de 2017 y con el fin de conceptuar sobre la Concesión de Aguas, se genera el Informe Técnico con radicado N° 131-1362 del 21 de julio de 2017, dentro del cual se formularon las siguientes conclusiones así:

(...)

4. CONCLUSIONES

- 4.1 La fuente denominada "La Alejandra" o "La Charanga" cuentan con oferta hídrica suficiente, para suplir las necesidades del predio, cuenta con protección en cuanto a vegetación nativa y pastos.
- 4.2 Es factible OTORGAR a la señora MARLENY DEL SOCORRO GALLEGO MONSALVE, una CONCESIÓN DE AGUAS para uso DOMESTICO Y PECUARIO en beneficio del predio identificado con FMI 020-32871, ubicado en la Vereda La Charanga del Municipio de Guarne.
- 4.3 La Interesada deberá implementar una obra de captación y control de caudal que garantice la derivación del caudal asignado, por lo que Cornare hace entrega del diseño de la obra a implementar en la fuente denominada "La Alejandra" o "La Charanga".
- 4.4 La parte interesada deberá implementar en el predio tanque de almacenamiento dotado con dispositivo de control de flujo como Medida de Uso Eficiente y Ahorro del Agua.
- 4.5 El predio se encuentra en zona de Agroforestal.
- 4.6 Según el P.O.T. Municipal, la actividad desarrollada está acorde con los usos del suelo, por ser un hecho cumplido antes de la ley de Ordenamiento Territorial.

CONSIDERACIONES JURIDICAS:

El artículo 80 de la Constitución Política, establece que: "El Estado planificará el manejo y aprovechamiento de los recursos naturales, para garantizar su desarrollo sostenible, su Conservación, restauración o sustitución..."

Que la Ley 99 de 1993, en su artículo 43 establece: "*Tasas por Utilización de Aguas. La utilización de aguas por personas naturales o jurídicas, públicas o privadas, dará lugar al cobro de tasas fijadas por el ministerio del Medio Ambiente, que se destinarán equitativamente a programas de inversión en: conservación, restauración y manejo Integral de las cuencas hidrográficas de donde proviene el agua...*"

Que de acuerdo al Artículo 31 de la Ley 99 de 1993, numeral 12, se establece como funciones de las Corporaciones Autónomas Regionales, *la evaluación, control y seguimiento ambiental de los usos del agua, suelo, aire y demás recursos naturales renovables, lo cual comprende la expedición de las respectivas licencias ambientales, permisos, concesiones, autorizaciones y salvoconductos.*

Que el artículo 88 del Decreto-Ley 2811 de 1974, establece que sólo puede hacerse uso de las aguas en virtud de una concesión.

Que el artículo 2.2.3.2.7.1 del Decreto 1076 de 2015, señala que toda persona natural o jurídica, pública o privada, requiere concesión para obtener el derecho al aprovechamiento de las aguas.

Que el artículo 120 del Decreto Ley 2811 de 1974 y 2.2.3.2.24.2 del Decreto 1076 de 2015, disponen que los usuarios a quienes se les haya otorgado una concesión de aguas y el dueño de aguas privadas, estarán obligados a presentar, para su estudio y aprobación, los planos de las obras necesarias para captar, controlar, conducir, almacenar o distribuir el caudal y que las obras no podrán ser utilizadas mientras su uso no se hubiere autorizado.

Que el Decreto Ley 2811 de 1974, en los siguientes artículos establece las condiciones de las Obras Hidráulicas

Artículo 120 determino lo siguiente: "El usuario a quien se haya otorgado una concesión de aguas y el dueño de aguas privadas estarán obligados a presentar, para su estudio y aprobación, los planos de las obras necesarias para captar, controlar, conducir, almacenar o distribuir el caudal. Las obras no podrán ser utilizadas mientras su uso no se hubiere autorizado".

Artículo 121 ibidem, señala que, Las obras de captación de aguas públicas o privadas deberán estar provistas de aparatos y demás elementos que permitan conocer y medir la cantidad de agua derivada y consumida, en cualquier momento.

Artículo 122 ibidem indica que, Los usuarios de aguas deberán mantener en condiciones óptimas las obras construidas, para garantizar su correcto funcionamiento. Por ningún motivo podrán alterar tales obras con elementos que varíen la modalidad de distribución fijada en la concesión.

Que en virtud de lo anterior y hechas las anteriores consideraciones de orden jurídico, acogiendo lo establecido en el Informe Técnico con radicado con 131-1362 del 21 de julio de 2017 se define el trámite ambiental de solicitud de concesión de aguas superficiales lo cual se dispondrá en la parte resolutive del presente acto administrativo.

Que es función de CORNARE propender por el adecuado uso y aprovechamiento de los recursos naturales de conformidad con los principios medio ambientales de racionalidad, planeación y proporcionalidad, teniendo en cuenta para ello lo establecido por los postulados del desarrollo sostenible y sustentable.

Que es competente la Directora de la Regional Valles de San Nicolás, para conocer del asunto y en mérito de lo expuesto,

RESUELVE

ARTÍCULO PRIMERO. OTORGAR CONCESION DE AGUAS SUPERCIALES a la señora **MARLENY DEL SOCORRO GALLEGO MONSALVE**, identificada con cédula de ciudadanía número 21.785.993, bajo las siguientes características:

Ruta: [www.cornare.gov.co/sqi/Apoyo/Gestión Jurídica/Anexos](http://www.cornare.gov.co/sqi/Apoyo/GestiónJurídica/Anexos)

Vigente desde:
2-Mayo-17

F-GJ-179/V.02

Gestión Ambiental, social, participativa y transparente

Nombre del predio o centro poblado cuando aplique:	Vereda La Charanga	FMI:	020-32871	Coordenadas del predio						
				LONGITUD (W) - X			LATITUD (N) Y Z			
				075°	25'	35.2"	06°	17'	04.8"	2.473
Punto de captación N°:								1		
Nombre Fuente:	"La Alejandra o " La Charanga"	Coordenadas de la Fuente								
		LONGITUD (W) - X			LATITUD (N) Y Z					
				075°	25'	29.5"	06°	16'	58.1"	2505
Usos								Caudal (L/s.)		
1	DOMESTICO							0.008 L/s		
2	PECUARIO							0.001 L/s		
Total caudal a otorgar de la Fuente 0.008 L/seg (caudal de diseño)										
CAUDAL TOTAL A OTORGAR								0.009 L/seg		

Parágrafo. La vigencia de la presente Concesión de aguas, será de diez (10) años contados a partir de la notificación del presente acto administrativo, la cual podrá prorrogarse previa solicitud escrita formulada por el interesado ante esta autoridad ambiental dentro del último año antes de su vencimiento. De no presentarse la solicitud escrita dentro de éste término, la concesión quedará sin vigencia.

ARTÍCULO SEGUNDO. La Concesión de aguas que se **OTORGA**, mediante la presente resolución, conlleva la imposición de condiciones y obligaciones para su aprovechamiento; por lo que se le **INFORMA** a la señora **MARLENY DEL SOCORRO GALLEGO MONSALVE**, que deberá dar cumplimiento con las siguientes obligaciones en un término de **(60) sesenta días calendario**, contados a partir de la notificación del presente acto administrativo:

1. Para caudales a otorgar menores de 1.0 L/s La interesada deberá implementar el diseño de la obra de captación y control de pequeños caudales entregado por Cornare de la fuente "La Alejandra o La Charanga", en asocio con los señores Jaime Alberto Betancur Monsalve (Q= 0.047 L/s, Uso= Domestico, Pecuario y riego, Exp= 053180224503), Gloria Cecilia Gallego Monsalve (Q= 0.010 L/s Uso= Domestico Exp= 053180227666, en tramite), Elvis Betancur Gallego Monsalve (Q= 0.009 L/s Uso= Domestico Exp= 053180227665, en tramite), Israel de Jesús Gallego Zuleta (Q= 0.010 L/s Uso= Domestico Exp= 053180227664), en tramite y Marleny del Socorro Gallego Monsalve, (Q= 0.009 L/s Uso= Domestico, Pecuario, Exp= 053180227663, en tramite) que suman en un caudal total de 0.085 L/s, quienes tienen una obra de captación conjunta consistente en un dique en concreto donde se tiene conectada una manguera que conduce el recurso hídrico a un tanque de almacenamiento de aproximadamente 4.000 litros, ubicado en predio del municipio e informar por escrito o correo electrónico para la respectiva verificación y aprobación en campo. En su defecto, deberá construir una obra que garantice la derivación del caudal otorgado e informar por escrito o correo electrónico para la respectiva verificación y aprobación en campo anexando los diseños de la misma.
2. Implementar en el predio tanque de almacenamiento dotado con sistema de control de flujo (Flotador) como una medida de uso eficiente y ahorro del agua.
3. Garantizarán el tratamiento de las aguas residuales (domésticas y no domesticas) generadas por su actividad, antes de disponer su efluente a un cuerpo de agua, alcantarillado o al suelo.
4. Respetarán un caudal ecológico en el sitio de captación en la fuente de interés y que en caso de llegar a presentarse sobrantes en las obras de aprovechamiento (tanque desarenador y de almacenamiento), se deberán conducir por tubería a la misma fuente para prevenir la socavación y erosión del suelo.

Ruta: www.cornare.gov.co/sjg/Apoyo/GestiónJurídica/Anexos

Vigente desde:
2-Mayo-17

F-GJ-179/V.02

Gestión Ambiental, social, participativa y transparente



Corporación Autónoma Regional de las Cuencas de los Ríos Negro - Nare "CORNARE"

Carrera 59 N° 44-48 Autopista Medellín - Bogotá El Santuario Antioquia. Nit: 890985138-3

Tel: 520 11 70 - 546 16 16. Fax 546 02 29, www.cornare.gov.co, E-mail: cliente@cornare.gov.co

Regionales: 520-11-70 Valles de San Nicolás Ext: 401-461, Páramo: Ext 532, Aguas Ext: 502 Bosques: 834 85 83,

Porce Nus: 866 01 26, Tecnoparque los Olivos: 546 30 99,

CITES Aeropuerto José María Córdova - Telefax: (054) 536 20 40 - 287 43 29.

ARTÍCULO TERCERO. INFORMAR a la beneficiaria del presente permiso de Concesión de Aguas, para que cumpla con las siguientes actividades:

1. Deberán conservar las áreas de protección hídrica o cooperar para su reforestación con especies nativas de la región. Se deben establecer los retiros reglamentarios según lo estipulado en el POT Municipal.
2. Cualquier obra o actividad que se pretenda desarrollar en el predio, deberá acatar las disposiciones de los Acuerdos Corporativos y del POT Municipal.

ARTÍCULO CUARTO. CORNARE se reserva el derecho de hacer Control y Seguimiento para verificar el cumplimiento de las obligaciones establecidas en el permiso ambiental.

ARTICULO QUINTO. INFORMAR a la beneficiaria de la presente Concesión, que este no grava con servidumbre los predios por donde debe pasar el canal conductor o establecer la obra, en caso de que tal servidumbre se requiera y no se llegare a ningún acuerdo señalado en el artículo 2.2.3.2.14.13 del Decreto 1076 de 2015, las partes interesadas deberán acudir a la vía Jurisdiccional.

ARTÍCULO SEXTO. INFORMAR a la señora **MARLENY DEL SOCORRO GALLEGO MONSALVE**, que el predio presenta restricciones ambientales por el Acuerdo 250 de 2011, ya que tiene un área de 1.616 m² en Zona Agroforestal donde se permiten sistemas combinados donde se mezclen actividades agrícolas y/o ganaderas con usos forestales en arreglos tanto espaciales como temporales, establecimiento de plantaciones con fines comerciales, así como el aprovechamiento de plantaciones forestales comerciales debidamente registradas y la densidad máxima de vivienda es de una (1) vivienda por hectárea y deberá garantizarse el 80% del área en cobertura boscosa .

ARTÍCULO SEPTIMO. INFORMAR a la beneficiaria que La Corporación declaró en Ordenación la cuenca del Río Negro a través de la Resolución 112-4871 de octubre 10 de 2014, en la cual se otorga el presente permiso, de Concesión de Aguas

ARTICULO OCTAVO. ADVERTIR a la usuaria que en el período comprendido entre la declaratoria en ordenación de la cuenca hidrográfica y la aprobación del Plan de Ordenación y Manejo, CORNARE, podrá otorgar, modificar o renovar los permisos, concesiones, licencias ambientales y demás autorizaciones ambientales a que haya lugar, conforme a la normatividad vigente, los cuales tendrán carácter transitorio.

Parágrafo. Una vez se cuente con el Plan de Ordenación debidamente aprobado, los permisos, concesiones y demás autorizaciones ambientales otorgadas, deberán ser ajustados a lo allí dispuesto, en concordancia con el artículo 2.2.3.1.6.2., del Decreto 1076 de 2015.

ARTÍCULO NOVENO. Esta concesión contiene la prohibición de cesión total o parcial de los derechos otorgados en este acto administrativo, sin previa autorización de la Autoridad Ambiental.

ARTICULO DECIMO. Son causales de caducidad las contempladas en el Decreto –Ley 2811 de 1974 y el Decreto 1076 de 2015 antes Decreto 1541 de 1978.

ARTICULO UNDECIMO. La titular de la presente concesión de aguas deberán cancelar por concepto de tasa por uso por aprovechamiento del recurso hídrico, el valor se establecerá en la factura que periódicamente expedirá La Corporación, de acuerdo a lo establecido al Decreto 1076 de 2015.

Parágrafo. Si dentro de los primeros seis meses de otorgado el permiso no se encuentra haciendo uso parcial o total de la concesión, informar a Cornare mediante oficio, con copia al expediente ambiental, sobre la situación generadora del hecho, para efectos de realizar la verificación respectiva y tomar las medidas pertinentes en cuanto el cobro de la tasa por uso. De lo contrario, el cobro se realizará agotando el procedimiento establecido en la norma, la cual determina que este se efectúa teniendo en cuenta el caudal asignado en al acto administrativo

Ruta: www.cornare.gov.co/sqi/Apoyo/GestiónJurídica/Anexos

Vigente desde:
2-Mayo-17

F-GJ-179/V.02

Gestión Ambiental, social, participativa y transparente

ARTICULO DECIMOSEGUNDO. El incumplimiento de las obligaciones contenidas en la presente resolución dará lugar a la aplicación las sanciones que determina la Ley 1333 de 2009, sin perjuicio de las penales o civiles a que haya lugar.

ARTÍCULO DECIMOTERCERO. REMITIR copia del presente acto administrativo al Grupo de Recurso Hídrico de la Subdirección de Recursos Naturales para su conocimiento y competencia sobre Tasa por uso.

ARTÍCULO DECIMOCUARTO. NOTIFICAR la presente decisión a la señora **MARLENY DEL SOCORRO GALLEGO MONSALVE**. Haciéndole entrega de una copia de la misma, como lo dispone la Ley 1437 de 2011. De no ser posible la notificación personal, se hará en los términos estipulados en el Código de Procedimiento Administrativo y de lo Contencioso Administrativo.

ARTÍCULO DECIMOQUINTO INDICAR que contra la presente actuación procede el recurso de reposición, el cual deberá interponerse ante el mismo funcionario que profirió este acto administrativo, dentro de los diez (10) días hábiles siguientes a su notificación, según lo establecido el Código de Procedimiento Administrativo y de lo Contencioso Administrativo.

ARTÍCULO DECIMOSEXTO. ORDENAR la **PUBLICACIÓN** del presente Acto Administrativo en Boletín Oficial de Cornare, a través de su página Web www.cornare.gov.co, conforme lo dispone el artículo 71 de la Ley 99 de 1993

Dado en el Municipio de Rionegro,

NOTIFÍQUESE, PUBLÍQUESE Y CÚMPLASE



LILIANA ANDREA ALZATE RESTREPO.
Directora Regional Valles de San Nicolás.

Expediente: 053180227663

Proceso: Tramite Ambiental.

Asunto: Concesión de Aguas Superficial.

Proyectó: Abogada/ Estefany Cifuentes.

Revisó: Abogada/Piedad Úsuga Z.

Fecha: 25/07/2017

Anexos: Diseño de Obra de captación y control de caudal, y Mapa con afectaciones ambientales



DISEÑO OBRA DE CAPTACIÓN Y CONTROL PARA CAUDALES MENORES DE 1,0 L/s.

INTERESADO: MARLENY DE JESUS GALLEGO MONSALVE, GLORIA CECILIA GALLEGO MONSALVE, ELVIS BETANCUR GALLEGO ISRAEL DE JESUS GALLEGO ZULEA		EXPEDIENTE: 053180227663, 053180227666, 053180227665, 053180227664
CAUDAL: 0,085 L/seg.	FUENTE: LA ALEJANDRA O LA CHARANGA	
MUNICIPIO: GUARNE	VEREDA: LA CHARANGA	

CALCULOS

COEFICIENTE DE DESCARGA (Cd): 0,82	AREA DEL ORIFICIO (Ao): 0,000123 m ²
DIAMETRO DEL ORIFICIO (Ø): 12,50 mm	CARGA SOBRE EL ORIFICIO (h): 3,6 cm
BROCA Ø 1/2" pulg	

NOTA: Digitar solamente Caudal (L/s) y Diámetro Orificio (mm), para obtener carga sobre el orificio (cm).

RECOMENDACIONES

1. La carga sobre el tubo de control (h) se mide desde la mitad de éste (eje del tubo) y debe ser mayor a 2 cm y menor a 6 cm. El tubo de control funcionará a flujo libre. (Ver Imagen)
2. Para diámetro de orificio menor a tubería de 1/2 pulgada, se instalará un tapón en ésta y se le realizará perforación con broca de acuerdo al diámetro seleccionado en la tabla.
3. Realizar ajustes en la obra una vez construida, para que el caudal aforado corresponda al caudal otorgado con una diferencia de ±10%
4. Utilizar protección (granada) en la tubería de entrada a la obra de control con el fin de evitar el ingreso de sólidos a la estructura.
5. La obra debe ser construida en la orilla del cauce y no dentro de éste (Rebose mínimo de Ø 3").
6. De no acogerse a los diseños de Cornare, el interesado deberá aportar sus propios diseños los cuales deberán garantizar el caudal otorgado.
7. Se sugiere que el diseño económico (Balde) solo se le entregue a los caudales menores a 0.1 L/s.
8. Los baldes se deben anclar en el terreno hasta por lo menos 0.20 m.

CORTE OBRA ECONÓMICA

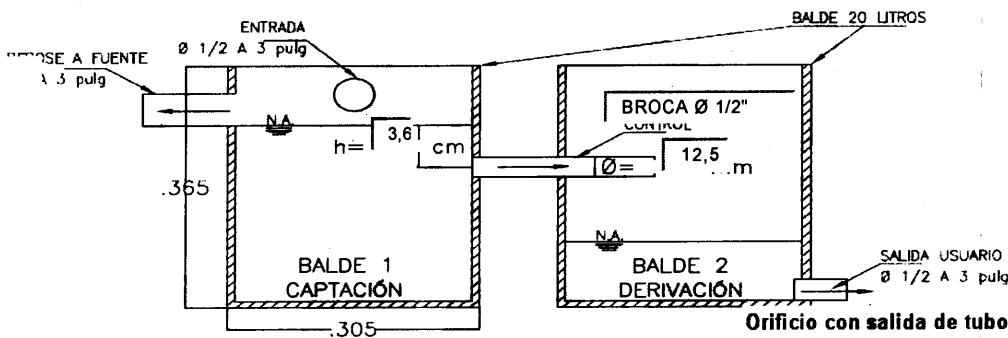

PLANTA OBRA ECONÓMICA

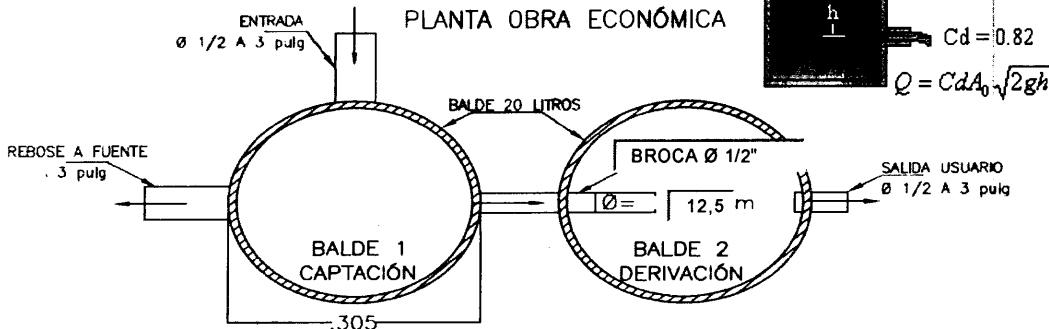

$Cd = 0.82$
 $Q = Cd A_0 \sqrt{2gh}$

OBSERVACIONES

Instalar TUBERIA Ø 1/2".

Gestión Ambiental, social, participativa y transparente

Corporación Autónoma Regional de las Cuencas de los Ríos Negro - Nare "CORNARE"

Carrera 59 N° 44-48 Autopista Medellín - Bogotá El Santuario Antioquia. NIT: 890985138

Vigente desde: 2011-07-29 Tel: 520 11 70 - 546 16 16, Fax 546 02 29, www.cornare.gov.co, E-mail: cliente@cornare.gov.co

Regionales: 520 11 70 / Alles de San Nicolás Ext: 401-461, Páramo: Ext 532, Aguas Ext: 502 8534 / 502 85 85

Porce Nus: 866 01 26, Tecnoparque los Olivos: 546 36 51

CITES Aeropuerto José María Córdoba - Telefax: (054) 536 20 40 - 287 43 21



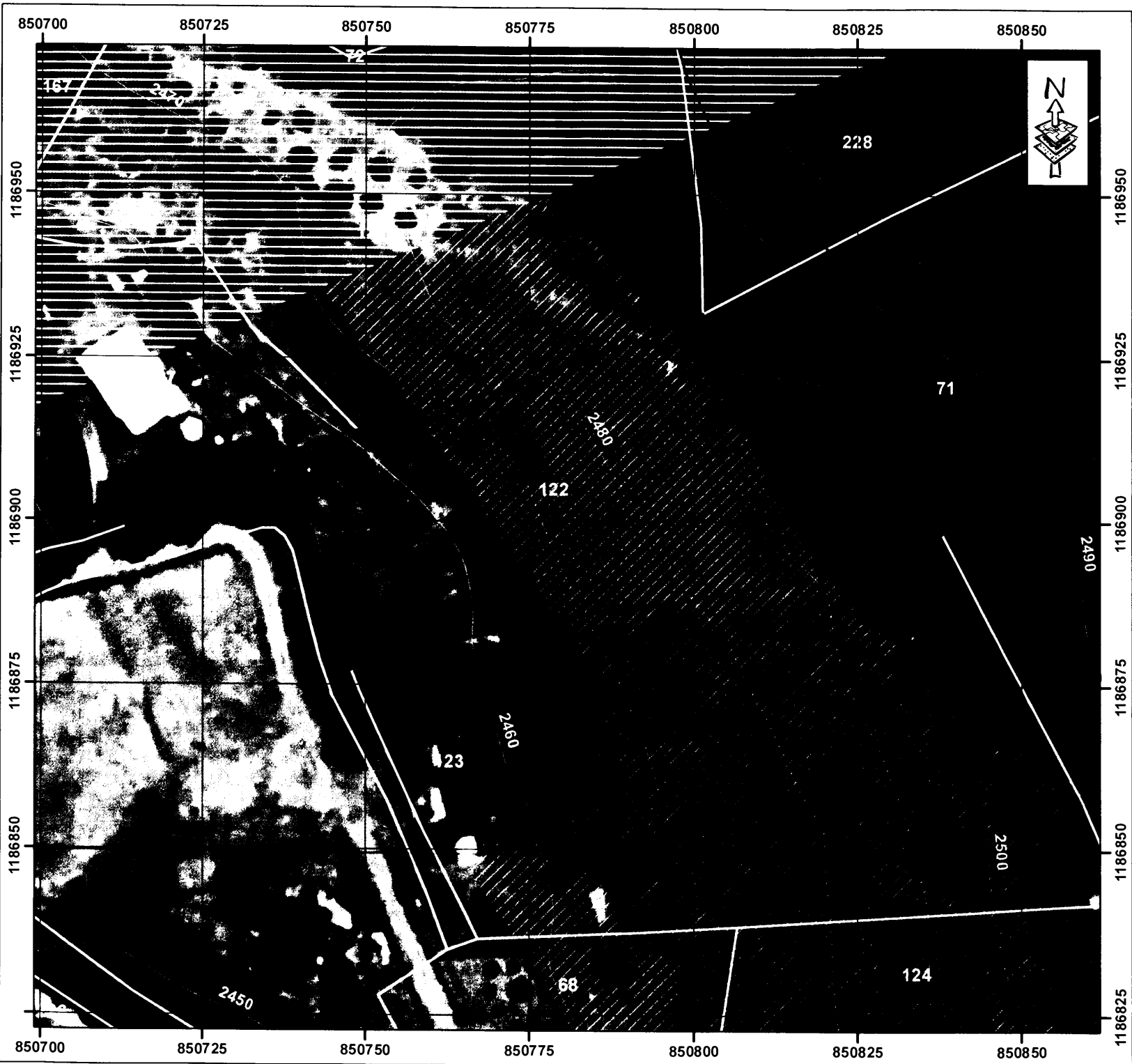





MUNICIPIO GUARNE
VEREDA LA CHARANGA (18)

MATRICULA No. 020-32871
 PREDIO No. 3182001000001800122
 AREA = 3.215 m2.
 PROPIETARIA
 MARLENY DEL SOC. GALLEG0 MONSALVE
 CC. 21.785.993

PL. 147 II C 1

Convenciones:

-  Matricula No. 020-32871
-  Predios Catastro - Vigencia 2015
-  Quebrada
-  Curva de Nivel

ACUERDO 251 / 2011 (Rondas Hídricas)

NO APLICA

Zonas Acuerdo 250 / 2011

 Agroforestal = 1 616 m2

Zonas Acuerdo 202 / 2008 (Vertimientos)

Area = NO APLICA

SIG - REGIONAL VALLES DE SAN NICOLAS
 FECHA: 17/07/2017
 FUENTE: SIAR Y TICS CORNARE

10 5 0 10 Meters

ESCALA 1 800

Coordinate System Magna Colombia Bogotá
 Projection Transverse Mercator
 Datum Magna
 Meridiano base Greenwich
 Unidad Angular Degree